This is a digital copy of a book that was preserved for generations on library shelves before it was carefully scanned by Google as part of a project to make the world's books discoverable online.

It has survived long enough for the copyright to expire and the book to enter the public domain. A public domain book is one that was never subject to copyright or whose legal copyright term has expired. Whether a book is in the public domain may vary country to country. Public domain books are our gateways to the past, representing a wealth of history, culture and knowledge that's often difficult to discover.

Marks, notations and other marginalia present in the original volume will appear in this file - a reminder of this book's long journey from the publisher to a library and finally to you.

Usage guidelines

Google is proud to partner with libraries to digitize public domain materials and make them widely accessible. Public domain books belong to the public and we are merely their custodians. Nevertheless, this work is expensive, so in order to keep providing this resource, we have taken steps to prevent abuse by commercial parties, including placing technical restrictions on automated querying.

We also ask that you:

+ *Make non-commercial use of the files* We designed Google Book Search for use by individuals, and we request that you use these files for personal, non-commercial purposes.

+ *Refrain from automated querying* Do not send automated queries of any sort to Google's system: If you are conducting research on machine translation, optical character recognition or other areas where access to a large amount of text is helpful, please contact us. We encourage the use of public domain materials for these purposes and may be able to help.

+ *Maintain attribution* The Google "watermark" you see on each file is essential for informing people about this project and helping them find additional materials through Google Book Search. Please do not remove it.

+ *Keep it legal* Whatever your use, remember that you are responsible for ensuring that what you are doing is legal. Do not assume that just because we believe a book is in the public domain for users in the United States, that the work is also in the public domain for users in other countries. Whether a book is still in copyright varies from country to country, and we can't offer guidance on whether any specific use of any specific book is allowed. Please do not assume that a book's appearance in Google Book Search means it can be used in any manner anywhere in the world. Copyright infringement liability can be quite severe.

About Google Book Search

Google's mission is to organize the world's information and to make it universally accessible and useful. Google Book Search helps readers discover the world's books while helping authors and publishers reach new audiences. You can search through the full text of this book on the web at `http://books.google.com/`

Über dieses Buch

Dies ist ein digitales Exemplar eines Buches, das seit Generationen in den Regalen der Bibliotheken aufbewahrt wurde, bevor es von Google im Rahmen eines Projekts, mit dem die Bücher dieser Welt online verfügbar gemacht werden sollen, sorgfältig gescannt wurde.

Das Buch hat das Urheberrecht überdauert und kann nun öffentlich zugänglich gemacht werden. Ein öffentlich zugängliches Buch ist ein Buch, das niemals Urheberrechten unterlag oder bei dem die Schutzfrist des Urheberrechts abgelaufen ist. Ob ein Buch öffentlich zugänglich ist, kann von Land zu Land unterschiedlich sein. Öffentlich zugängliche Bücher sind unser Tor zur Vergangenheit und stellen ein geschichtliches, kulturelles und wissenschaftliches Vermögen dar, das häufig nur schwierig zu entdecken ist.

Gebrauchsspuren, Anmerkungen und andere Randbemerkungen, die im Originalband enthalten sind, finden sich auch in dieser Datei – eine Erinnerung an die lange Reise, die das Buch vom Verleger zu einer Bibliothek und weiter zu Ihnen hinter sich gebracht hat.

Nutzungsrichtlinien

Google ist stolz, mit Bibliotheken in partnerschaftlicher Zusammenarbeit öffentlich zugängliches Material zu digitalisieren und einer breiten Masse zugänglich zu machen. Öffentlich zugängliche Bücher gehören der Öffentlichkeit, und wir sind nur ihre Hüter. Nichtsdestotrotz ist diese Arbeit kostspielig. Um diese Ressource weiterhin zur Verfügung stellen zu können, haben wir Schritte unternommen, um den Missbrauch durch kommerzielle Parteien zu verhindern. Dazu gehören technische Einschränkungen für automatisierte Abfragen.

Wir bitten Sie um Einhaltung folgender Richtlinien:

+ *Nutzung der Dateien zu nichtkommerziellen Zwecken* Wir haben Google Buchsuche für Endanwender konzipiert und möchten, dass Sie diese Dateien nur für persönliche, nichtkommerzielle Zwecke verwenden.

+ *Keine automatisierten Abfragen* Senden Sie keine automatisierten Abfragen irgendwelcher Art an das Google-System. Wenn Sie Recherchen über maschinelle Übersetzung, optische Zeichenerkennung oder andere Bereiche durchführen, in denen der Zugang zu Text in großen Mengen nützlich ist, wenden Sie sich bitte an uns. Wir fördern die Nutzung des öffentlich zugänglichen Materials für diese Zwecke und können Ihnen unter Umständen helfen.

+ *Beibehaltung von Google-Markenelementen* Das "Wasserzeichen" von Google, das Sie in jeder Datei finden, ist wichtig zur Information über dieses Projekt und hilft den Anwendern weiteres Material über Google Buchsuche zu finden. Bitte entfernen Sie das Wasserzeichen nicht.

+ *Bewegen Sie sich innerhalb der Legalität* Unabhängig von Ihrem Verwendungszweck müssen Sie sich Ihrer Verantwortung bewusst sein, sicherzustellen, dass Ihre Nutzung legal ist. Gehen Sie nicht davon aus, dass ein Buch, das nach unserem Dafürhalten für Nutzer in den USA öffentlich zugänglich ist, auch für Nutzer in anderen Ländern öffentlich zugänglich ist. Ob ein Buch noch dem Urheberrecht unterliegt, ist von Land zu Land verschieden. Wir können keine Beratung leisten, ob eine bestimmte Nutzung eines bestimmten Buches gesetzlich zulässig ist. Gehen Sie nicht davon aus, dass das Erscheinen eines Buchs in Google Buchsuche bedeutet, dass es in jeder Form und überall auf der Welt verwendet werden kann. Eine Urheberrechtsverletzung kann schwerwiegende Folgen haben.

Über Google Buchsuche

Das Ziel von Google besteht darin, die weltweiten Informationen zu organisieren und allgemein nutzbar und zugänglich zu machen. Google Buchsuche hilft Lesern dabei, die Bücher dieser Welt zu entdecken, und unterstützt Autoren und Verleger dabei, neue Zielgruppen zu erreichen. Den gesamten Buchtext können Sie im Internet unter `http://books.google.com` durchsuchen.

B 965,646

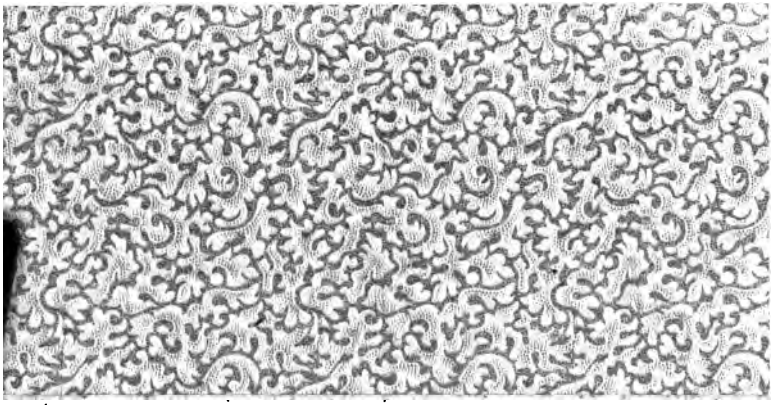

The
German-American
Goethe Library

University of Michigan.

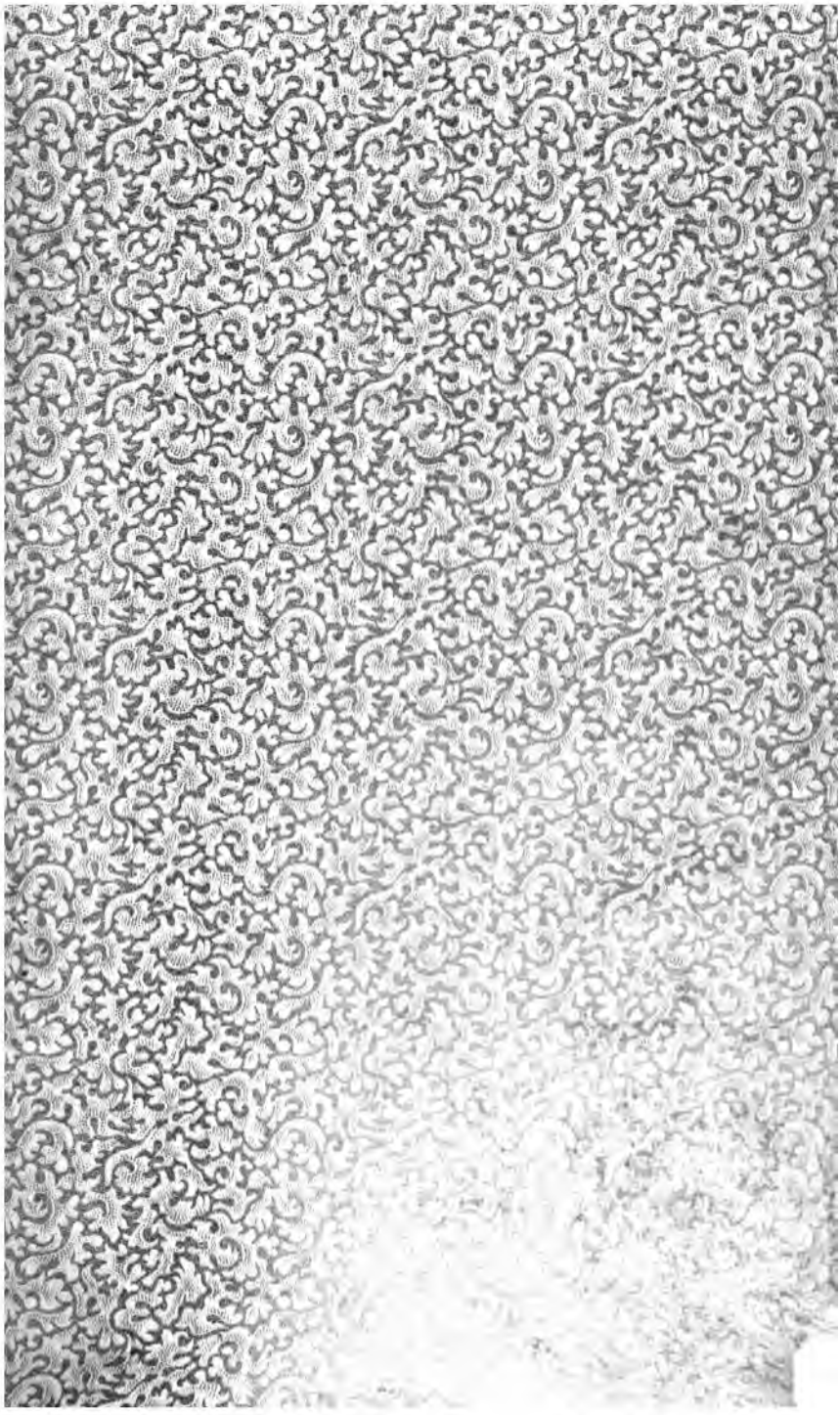

838
G6
1892
G6

838
G6
1892
G6

Goethes Werke.

Zehnter Band.

Stuttgart.

Verlag der J. G. Cotta'schen Buchhandlung.

1882.

Druck von Gebrüder Kröner in Stuttgart.

Inhalt.

	Seite
Wilhelm Meiſters Wanderjahre	1
Reiſe der Söhne Megaprazons	427
Die guten Weiber	445
Novelle	471

Wilhelm Meiſters Wanderjahre

oder

die Entſagenden.

Zwiſchen den Lehrjahren Wilhelm Meiſters und den Wanderjahren, wie wir ſie gegenwärtig beſitzen, liegt ein volles Menſchenalter. Beide ſtehen in einem rein äußerlichen Verhältniß zu einander und werden durch nichts als den Titel und die Einführung von Perſonen, die aus den Lehrjahren bekannt und vertraut waren, mit einander verbunden. Die Wanderjahre wurden zuerſt 1807 dem Plan nach entworfen, beſchäftigten den Dichter dann, mit großen Unterbrechungen, faſt bis an ſein Lebensende. Der erſte Band erſchien 1821, genügte jedoch ſo wenig den Anſprüchen des Verfaſſers, daß eine durchgreifende Umgeſtaltung nicht zu vermeiden ſchien. Dieſe Umarbeitung begann Goethe 1825 und beendigte dieſelbe im Jahr 1829, in welchem die beiden Theile der Wanderjahre abgeſchloſſen erſchienen. Die Redaktion wurde kaum mit der Sorgfalt vorgenommen, die Goethe ſich bei ſeinen künſtleriſchen Schöpfungen ſonſt immer zur heiligſten Pflicht machte. Kleine Erzählungen und Novellen, zum Theil ſchon im achtzehnten Jahrhundert verfaßt oder entlehnt, ſollten ſich, durch einen geiſtreichen Rahmen verbunden, zu einem Ganzen geſtalten, und dieſes Ganze war beſtimmt, die Ideen der Lehrjahre zu erweiterter Wirkung zu bringen. Die Einwirkung des vielgeſtaltigen Lebens auf die Entwicklung der Individualität eines begabten Menſchen ſollte zur Anſchauung gebracht werden. Aber das Leben ſtellte ſich nun nicht mehr in ſeiner friſchen ſinnlichen Unmittelbarkeit dar, ſondern wurde unter ſymboliſch-allegoriſchen Formen ergriffen. Der freie Blick ging unter dieſen abſichtlich geſammelten und gehäuften Nebeln verloren. Da war nicht mehr wie in Nataliens individuellen Reden, die ſich der allgemeinen Anwendung nicht entzogen, von pädagogiſchen Anſichten und Maßregeln die Rede, ſondern das Erziehungselement wurde in eine pädagogiſche Provinz eingekleidet und zu einer utopiſchen Wunderlichkeit ausgebildet. Um möglichſt lebendigen Wechſel in die Erlebniſſe des wandernden Freundes zu bringen, war das Geſetz aufgeſtellt, daß er nicht länger als drei Nächte unter demſelben Dache zubringen dürfe; aber dies Geſetz wurde mehr dem Autor, als ſeinem Wandrer läſtig und deshalb, man weiß nicht recht, weshalb erſt jetzt, wieder aufgehoben, hätte aber, da die Beſeitigung deſſelben von

wesentlichen Folgen nicht begleitet ist, ebensowohl fortbestehen können. Den eigentlichen Kern bilden die kleinen Novellen, die anmuthige Flucht nach Aegypten und St. Joseph, schon 1807 geschrieben; die pilgernde Thörin, schon 1788 nach dem Französischen übersetzt und durch die unerwartete Art, mit welcher die Fremde die Bewerbung des Vaters und des Sohnes abzulehnen weiß, eine echte Novelle und durch den Muthwillen, eine echt französische. Andre, wie das nußbraune Mädchen (zuerst 1816 im Damentaschenbuch veröffentlicht), der Mann von fünfzig Jahren (das. 1818), die neue Melusine (das. 1817 und 1819), sind mit dem Rahmen der Wanderjahre in unlösliche Verbindung zu bringen gesucht, verlieren durch die Zerstücklung und Zerstreuung an Interesse, da man das Gewaltsame und Willkürliche der Einflechtung in das größere Ganze, das doch nur um des Eingeflochtenen willen da ist, allzubald gewahr wird. In der Weise des gleichzeitig geschaffenen zweiten Theiles von Faust sind in diesem verbindenden Rahmen (der den Anspruch des Selbstzweckes erregt, aber nicht befriedigen kann, wenigstens in künstlerischer Hinsicht nicht, da die Lehrjahre nicht weiter geführt zu werden brauchten, oder, wenn die Fortführung beliebt wurde, im klaren Lichte des heitern Lebens zu gestalten waren) sehr ansehnliche Reichthümer reifer Lebensweisheit mehr versteckt als offen gezeigt worden. Die Form hat etwas Widerstrebendes. Das Unscheinbare wird zum Bedeutenden erhoben; das Wesentliche mehr geheimnißvoll angedeutet, als nach Würden behandelt. Der Stil ist, wie in den Werken des Greises im Allgemeinen, so hier insbesondere durch die bekannte diplomatische Behandlung nicht anziehend, wenigstens nicht zu den Dingen selbst hinziehend. Wenn der Dichter in syntaktischer Beziehung die größte Meisterschaft bethätigt, so vermeidet er mit Absicht, den Gedanken rund, kräftig und präcis auszusprechen, und gleitet lieber mit einer behaglichen Breite über die Dinge hin, als daß er sie, wie einst der junge Goethe, frisch und keck hinstellen möchte. Daß auch in diesen Eigenschaften keine eigensinnige Willkür zu erkennen ist, wird deutlich, wenn man sich erinnert, daß Goethe bei Vollendung der Wanderjahre achtzig Jahr alt war, und daß es dem behaglichen Alter eigen ist, die Dinge der realen und idealen Welt verflüchtigter wiederzugeben, eine Fülle von eigner Lebenserfahrung voraussetzend, über die der Blick wie von hohem Berge nur zusammenfassend hingleitet, ohne sich viel um die scharfen Reflexe der einzelnen Gestalten zu kümmern. K. G.

Erſtes Buch.

Erſtes Capitel.

Die Flucht nach Aegypten.

Im Schatten eines mächtigen Felſen ſaß Wilhelm an grauſer, bedeutender Stelle, wo ſich der ſteile Gebirgsweg um eine Ecke herum ſchnell nach der Tiefe wendete. Die Sonne ſtand noch hoch und erleuchtete die Gipfel der Fichten in den Felſengründen zu ſeinen Füßen. Er bemerkte eben etwas in ſeine Schreibtafel, als Felix, der umhergeklettert war, mit einem Stein in der Hand zu ihm kam. Wie nennt man dieſen Stein? ſagte der Knabe.

Ich weiß nicht, verſetzte Wilhelm.

Iſt das wohl Gold, was darin ſo glänzt? ſagte jener.

Es iſt keins! verſetzte dieſer; und ich erinnere mich, daß es die Leute Katzengold nennen.

Katzengold! ſagte der Knabe lächelnd; und warum?

Wahrſcheinlich weil es falſch iſt und man die Katzen auch für falſch hält.

Das will ich mir merken, ſagte der Sohn, und ſteckte den Stein in die lederne Reiſetaſche, brachte jedoch ſogleich etwas anders hervor und fragte: Was iſt das? — Eine Frucht, verſetzte der Vater, und nach den Schuppen zu urtheilen, ſollte ſie mit den Tannenzapfen verwandt ſeyn. — Das ſieht nicht aus wie ein Zapfen, es iſt ja rund. — Wir wollen den Jäger fragen; die kennen den ganzen Wald und alle Früchte, wiſſen zu ſäen,

zu pflanzen und zu warten, dann lassen sie die Stämme wachsen und groß werden, wie sie können. — Die Jäger wissen alles; gestern zeigte mir der Bote, wie ein Hirsch über den Weg gegangen sey; er rief mich zurück und ließ mich die Fährte bemerken, wie er es nannte; ich war darüber weggesprungen, nun aber sah ich deutlich ein Paar Klauen eingedrückt; es mag ein großer Hirsch gewesen seyn. — „Ich hörte wohl, wie du den Boten ausfragtest." — Der wußte viel und ist doch kein Jäger. Ich aber will ein Jäger werden. Es ist gar zu schön, den ganzen Tag im Walde zu seyn und die Vögel zu hören, zu wissen, wie sie heißen, wo ihre Nester sind, wie man die Eier aushebt oder die Jungen; wie man sie füttert und wenn man die Alten fängt: das ist gar zu lustig.

Kaum war dieses gesprochen, so zeigte sich den schroffen Weg herab eine sonderbare Erscheinung. Zwei Knaben, schön wie der Tag, in farbigen Jäckchen, die man eher für aufgebundene Hemdchen gehalten hätte, sprangen einer nach dem andern herunter, und Wilhelm fand Gelegenheit, sie näher zu betrachten, als sie vor ihm stutzten und einen Augenblick still hielten. Um des Aeltesten Haupt bewegten sich reiche blonde Locken, auf welche man zuerst blicken mußte, wenn man ihn sah, und dann zogen seine klar-blauen Augen den Blick an sich, der sich mit Gefallen über seine schöne Gestalt verlor. Der zweite, mehr einen Freund als einen Bruder vorstellend, war mit braunen und schlichten Haaren geziert, die ihm über die Schultern herabhingen, und wovon der Widerschein sich in seinen Augen zu spiegeln schien.

Wilhelm hatte nicht Zeit, diese beiden sonderbaren und in der Wildniß ganz unerwarteten Wesen näher zu betrachten, indem er eine männliche Stimme vernahm, welche um die Felsecke herum ernst, aber freundlich herabrief: Warum steht ihr stille? versperrt uns den Weg nicht!

Wilhelm sah aufwärts, und hatten ihn die Kinder in Verwunderung gesetzt, so erfüllte ihn das, was ihm jetzt zu Augen kam, mit Erstaunen. Ein derber, tüchtiger, nicht allzugroßer junger Mann, leicht geschürzt, von brauner Haut und schwarzen Haaren, trat kräftig und sorgfältig den Felsweg herab, indem er hinter sich einen Esel führte, der erst sein wohlgenährtes und

wohlgeputztes Haupt zeigte, dann aber die schöne Last, die er trug, sehen ließ. Ein sanftes, liebenswürdiges Weib saß auf einem großen, wohlbeschlagenen Sattel; in einem blauen Mantel, der sie umgab, hielt sie ein Wochenkind, das sie an ihre Brust drückte und mit unbeschreiblicher Lieblichkeit betrachtete. Dem Führer ging's wie den Kindern: er stutzte einen Augenblick, als er Wilhelmen erblickte. Das Thier verzögerte seinen Schritt, aber der Abstieg war zu jäh, die Vorüberziehenden konnten nicht anhalten, und Wilhelm sah sie mit Verwunderung hinter der vorstehenden Felswand verschwinden.

Nichts war natürlicher, als daß ihn dieses seltsame Gesicht aus seinen Betrachtungen riß. Neugierig stand er auf und blickte von seiner Stelle nach der Tiefe hin, ob er sie nicht irgend wieder hervorkommen sähe. Und eben war er im Begriff hinabzusteigen und diese sonderbaren Wanderer zu begrüßen, als Felix heraufkam und sagte: „Vater, darf ich nicht mit diesen Kindern in ihr Haus? Sie wollen mich mitnehmen. Du sollst auch mitgehen, hat der Mann zu mir gesagt. Komm! dort unten halten sie."

„Ich will mit ihnen reden," versetzte Wilhelm.

Er fand sie auf einer Stelle, wo der Weg weniger abhängig war, und verschlang mit den Augen die wunderlichen Bilder, die seine Aufmerksamkeit so sehr an sich gezogen hatten. Erst jetzt war es ihm möglich, noch einen und den andern besondern Umstand zu bemerken. Der junge rüstige Mann hatte wirklich eine Poliraxt auf der Schulter und ein langes schwankes eisernes Winkelmaß. Die Kinder trugen große Schilfbüschel, als wenn es Palmen wären; und wenn sie von dieser Seite den Engeln glichen, so schleppten sie auch wieder kleine Körbchen mit Eßwaaren, und glichen dadurch den täglichen Boten, wie sie über das Gebirg hin und her zu gehen pflegen. Auch hatte die Mutter, als er sie näher betrachtete, unter dem blauen Mantel ein röthliches, zartgefärbtes Unterkleid, so daß unser Freund die Flucht nach Aegypten, die er so oft gemalt gesehen, mit Verwunderung hier vor seinen Augen wirklich finden mußte.

Man begrüßte sich, und indem Wilhelm vor Erstaunen und Aufmerksamkeit nicht zu Wort kommen konnte, sagte der junge

Mann: „Unsere Kinder haben in diesem Augenblicke schon Freundschaft gemacht. Wollt ihr mit uns, um zu sehen, ob auch zwischen den Erwachsenen ein gutes Verhältniß entstehen könne?“

Wilhelm bedachte sich ein wenig und versetzte dann: „Der Anblick eures kleinen Familienzuges erregt Vertrauen und Neigung und, daß ich's nur gleich gestehe, eben sowohl Neugierde und ein lebhaftes Verlangen, euch näher kennen zu lernen. Denn im ersten Augenblicke möchte man bei sich die Frage aufwerfen: ob ihr wirkliche Wanderer, oder ob ihr nur Geister seyd, die sich ein Vergnügen daraus machen, dieses unwirthbare Gebirg durch angenehme Erscheinungen zu beleben.“

„So kommt mit in unsere Wohnung,“ sagte jener. „Kommt mit!“ riefen die Kinder, indem sie den Felix schon mit sich fortzogen. „Kommt mit!“ sagte die Frau, indem sie ihre liebenswürdige Freundlichkeit von dem Säugling ab auf den Fremdling wendete.

Ohne sich zu bedenken, sagte Wilhelm: „Es thut mir leid, daß sich euch nicht sogleich folgen kann. Wenigstens diese Nacht noch muß ich oben auf dem Gränzhause zubringen. Mein Mantelsack, meine Papiere, alles liegt noch oben, ungepackt und unbesorgt. Damit ich aber Wunsch und Willen beweise, eurer freundlichen Einladung genug zu thun, so gebe ich euch meinen Felix zum Pfande mit. Morgen bin ich bei euch. Wie weit ist's hin?“

„Vor Sonnenuntergang erreichen wir noch unsere Wohnung,“ sagte der Zimmermann, „und von dem Gränzhause habt ihr nur noch anderthalb Stunden. Euer Knabe vermehrt unsern Haushalt für diese Nacht; morgen erwarten wir euch.“

Der Mann und das Thier setzten sich in Bewegung. Wilhelm sah seinen Felix mit Behagen in so guter Gesellschaft; er konnte ihn mit den lieben Engelein vergleichen, gegen die er kräftig abstach. Für seine Jahre war er nicht groß, aber stämmig, von breiter Brust und kräftigen Schultern; in seiner Natur war ein eigenes Gemisch von Herrschen und Dienen; er hatte schon einen Palmzweig und ein Körbchen ergriffen, womit er beides auszusprechen schien. Schon drohte der Zug abermals um eine Felswand zu verschwinden, als sich Wilhelm zusammennahm und nachrief: „Wie soll ich euch aber erfragen?“

„Fragt nur nach Sanct Joseph!“ erscholl es aus der Tiefe, und die ganze Erscheinung war hinter den blauen Schattenwänden verschwunden. Ein frommer mehrstimmiger Gesang tönte verhallend aus der Ferne, und Wilhelm glaubte die Stimme seines Felix zu unterscheiden.

Er stieg aufwärts und verspätete sich dadurch den Sonnenuntergang. Das himmlische Gestirn, das er mehr denn einmal verloren hatte, erleuchtete ihn wieder, als er höher trat, und noch war es Tag, als er an seiner Herberge anlangte. Nochmals erfreute er sich der großen Gebirgsansicht, und zog sich sodann auf sein Zimmer zurück, wo er sogleich die Feder ergriff und einen Theil der Nacht mit Schreiben zubrachte.

Wilhelm an Natalien.

Nun ist endlich die Höhe erreicht, die Höhe des Gebirgs, das eine mächtigere Trennung zwischen uns setzen wird, als der ganze Landraum bisher. Für mein Gefühl ist man noch immer in der Nähe seiner Lieben, so lange die Ströme von uns zu ihnen laufen. Heute kann ich mir noch einbilden, der Zweig, den ich in den Waldbach werfe, könnte füglich zu Ihr hinabschwimmen, könnte in wenigen Tagen vor Ihrem Garten landen; und so sendet unser Geist seine Bilder, das Herz seine Gefühle bequemer abwärts. Aber drüben, fürchte ich, stellt sich eine Scheidewand der Einbildungskraft und der Empfindung entgegen. Doch ist das vielleicht nur eine voreilige Besorglichkeit: denn es wird wohl auch drüben nicht anders seyn als hier. Was könnte mich von dir scheiden! von dir, der ich auf ewig geeignet bin, wenn gleich ein wundersames Geschick mich von dir trennt, und mir den Himmel, dem ich so nahe stand, unerwartet zuschließt. Ich hatte Zeit mich zu fassen, und doch hätte keine Zeit hingereicht, mir diese Fassung zu geben, hätte ich sie nicht aus deinem Munde gewonnen, von deinen Lippen in jenem entscheidenden Moment. Wie hätte ich mich losreißen können, wenn der dauerhafte Faden nicht gesponnen wäre, der uns für die Zeit und für die Ewigkeit verbinden soll. Doch ich darf ja von allem dem nicht reden. Deine zarten Gebote will ich nicht übertreten: auf diesem Gipfel sey es das letztemal, daß ich das

Wort Trennung vor dir ausspreche. Mein Leben soll eine Wanderschaft werden. Sonderbare Pflichten des Wanderers habe ich auszuüben und ganz eigene Prüfungen zu bestehen. Wie lächle ich manchmal, wenn ich die Bedingungen durchlese, die mir der Verein, die ich mir selbst vorschrieb! Manches wird gehalten, manches übertreten; aber selbst bei der Uebertretung dient mir dieß Blatt, dieses Zeugniß von meiner letzten Beichte, meiner letzten Absolution statt eines gebietenden Gewissens, und ich lenke wieder ein. Ich hüte mich, und meine Fehler stürzen sich nicht mehr wie Gebirgswasser einer über den andern.

Doch will ich dir gern gestehen, daß ich oft diejenigen Lehrer und Menschenführer bewundere, die ihren Schülern nur äußere mechanische Pflichten auflegen. Sie machen sich's und der Welt leicht. Denn gerade diesen Theil meiner Verbindlichkeiten, der mir erst der beschwerlichste, der wunderlichste schien, diesen beobachte ich am bequemsten, am liebsten.

Nicht über drei Tage soll ich unter Einem Dache bleiben. Keine Herberge soll ich verlassen, ohne daß ich mich wenigstens eine Meile von ihr entferne. Diese Gebote sind wahrhaft geeignet, meine Jahre zu Wanderjahren zu machen und zu verhindern, daß auch nicht die geringste Versuchung des Ansiedelns bei mir sich finde. Dieser Bedingung habe ich mich bisher genau unterworfen, ja, mich der gegebenen Erlaubniß nicht einmal bedient. Hier ist eigentlich das erstemal, daß ich still halte, das erstemal, daß ich die dritte Nacht in demselben Bette schlafe. Von hier sende ich dir manches bisher Vernommene, Beobachtete, Gesparte, und dann geht es morgen früh auf der andern Seite hinab, fürerst zu einer wunderbaren Familie, zu einer heiligen Familie möchte ich wohl sagen, von der du in meinem Tagebuche mehr finden wirst. Jetzt lebe wohl und lege dieses Blatt mit dem Gefühl aus der Hand, daß es nur Eins zu sagen habe, nur Eines sagen und immer wiederholen möchte, aber es nicht sagen, nicht wiederholen will, bis ich das Glück habe, wieder zu deinen Füßen zu liegen und auf deinen Händen mich über alle das Entbehren auszuweinen.

Morgens.

Es ist eingepackt. Der Bote schnürt den Mantelsack und das Reff. Noch ist die Sonne nicht aufgegangen, die Nebel

dampfen aus allen Gründen; aber der obere Himmel ist heiter. Wir steigen in die düstere Tiefe hinab, die sich auch bald über unserm Haupte erhellen wird. Laß mich mein letztes Ach zu dir hinübersenden! Laß meinen letzten Blick zu dir sich noch mit einer unwillkürlichen Thräne füllen! Ich bin entschieden und entschlossen. Du sollst keine Klagen von mir hören; du sollst nur hören, was dem Wanderer begegnet. Und doch kreuzen sich, indem ich schließen will, nochmals tausend Gedanken, Wünsche, Hoffnungen und Vorsätze. Glücklicherweise treibt man mich hinweg. Der Bote ruft, und der Wirth räumt schon wieder auf in meiner Gegenwart, eben als wenn ich hinweg wäre, wie gefühllose unvorsichtige Erben vor dem Abscheidenden die Anstalten, sich in Besitz zu setzen, nicht verbergen.

Zweites Capitel.

Sanct Joseph der Zweite.

Schon hatte der Wanderer, seinem Boten auf dem Fuße folgend, steile Felsen hinter und über sich gelassen, schon durchstrichen sie ein sanfteres Mittelgebirg und eilten durch manchen wohlbestandnen Wald, durch manchen freundlichen Wiesengrund immer vorwärts, bis sie sich endlich an einem Abhange befanden, und in ein sorgfältig bebautes, von Hügeln rings umschlossenes Thal hinabschauten. Ein großes, halb in Trümmern liegendes, halb wohlerhaltenes Klostergebäude zog sogleich die Aufmerksamkeit an sich. „Dieß ist Sanct Joseph," sagte der Bote: „Jammerschade für die schöne Kirche! Seht nur, wie ihre Säulen und Pfeiler durch Gebüsch und Bäume noch so wohlerhalten durchsehen, ob sie gleich schon viele hundert Jahre in Schutt liegt."

„Die Klostergebäude hingegen," versetzte Wilhelm, „sehe ich, sind noch wohlerhalten." — „Ja," sagte der andere, es wohnt ein Schaffner daselbst, der die Wirthschaft besorgt, die

Zinsen und Zehnten einnimmt, welche man weit und breit hierher zu zahlen hat."

Unter diesen Worten waren sie durch das offene Thor in den geräumigen Hof gelangt, der, von ernsthaften, wohlerhaltenen Gebäuden umgeben, sich als Aufenthalt einer ruhigen Sammlung ankündigte. Seinen Felix mit den Engeln von gestern sah er sogleich beschäftigt um einen Tragkorb, den eine rüstige Frau vor sich gestellt hatte; sie waren im Begriff Kirschen zu handeln; eigentlich aber feilschte Felix, der immer etwas Geld bei sich führte. Nun machte er sogleich als Gast den Wirth, spendete reichliche Früchte an seine Gespielen, selbst dem Vater war die Erquickung angenehm mitten in diesen unfruchtbaren Moswäldern, wo die farbigen glänzenden Früchte noch einmal so schön erschienen. Sie trage solche weit herauf aus einem großen Garten, bemerkte die Verkäuferin, um den Preis annehmlich zu machen, der den Käufern etwas zu hoch geschienen hatte. Der Vater werde bald zurückkommen, sagten die Kinder, er solle nur einstweilen in den Saal gehen und dort ausruhen.

Wie verwundert war jedoch Wilhelm, als die Kinder ihn zu dem Raume führten, den sie den Saal nannten. Gleich aus dem Hofe ging es zu einer großen Thür hinein, und unser Wanderer fand sich in einer sehr reinlichen wohlerhaltenen Capelle, die aber, wie er wohl sah, zum häuslichen Gebrauch des täglichen Lebens eingerichtet war. An der einen Seite stand ein Tisch, ein Sessel, mehrere Stühle und Bänke, an der andern Seite ein wohlgeschnitztes Gerüst mit bunter Töpferwaare, Krügen und Gläsern. Es fehlte nicht an einigen Truhen und Kisten, und so ordentlich alles war, doch nicht an dem Einladenden des häuslichen, täglichen Lebens. Das Licht fiel von hohen Fenstern an der Seite herein. Was aber die Aufmerksamkeit des Wanderers am meisten erregte, waren farbige, auf die Wand gemalte Bilder, die unter den Fenstern in ziemlicher Höhe, wie Teppiche, um drei Theile der Capelle herumreichten und bis auf ein Getäfel herabgingen, das die übrige Wand bis zur Erde bedeckte. Die Gemälde stellten die Geschichte des heiligen Joseph vor. Hier sah man ihn mit seiner Zimmerarbeit beschäftigt; hier begegnete er Marien, und eine Lilie sproßte zwischen beiden

aus dem Boden, indem einige Engel sie lauschend umschwebten. Hier wird er getraut; es folgt der englische Gruß. Hier sitzt er mißmuthig zwischen angefangener Arbeit, läßt die Axt ruhen und sinnt darauf, seine Gattin zu verlassen. Zunächst erscheint ihm aber der Engel im Traum, und seine Lage ändert sich. Mit Andacht betrachtet er das neugeborne Kind im Stalle zu Bethlehem und betet es an. Bald darauf folgt ein wundersam schönes Bild. Man sieht mancherlei Holz gezimmert; eben soll es zusammengesetzt werden, und zufälligerweise bilden ein paar Stücke ein Kreuz. Das Kind ist auf dem Kreuze eingeschlafen, die Mutter sitzt daneben und betrachtet es mit inniger Liebe, und der Pflegevater hält mit der Arbeit inne, um den Schlaf nicht zu stören. Gleich darauf folgt die Flucht nach Aegypten. Sie erregte bei dem beschauenden Wanderer ein Lächeln, indem er die Wiederholung des gestrigen lebendigen Bildes hier an der Wand sah.

Nicht lange war er seinen Betrachtungen überlassen, so trat der Wirth herein, den er sogleich als den Führer der heiligen Caravane wieder erkannte. Sie begrüßten sich aufs herzlichste; mancherlei Gespräche folgten; doch Wilhelms Aufmerksamkeit blieb auf die Gemälde gerichtet. Der Wirth merkte das Interesse seines Gastes und fing lächelnd an: „Gewiß, ihr bewundert die Uebereinstimmung dieses Gebäudes mit seinen Bewohnern, die ihr gestern kennen lerntet. Sie ist aber vielleicht noch sonderbarer, als man vermuthen sollte: das Gebäude hat eigentlich die Bewohner gemacht. Denn wenn das Leblose lebendig ist, so kann es auch wohl Lebendiges hervorbringen.“

„O ja!“ versetzte Wilhelm. „Es sollte mich wundern, wenn der Geist, der vor Jahrhunderten in dieser Bergöde so gewaltig wirkte und einen so mächtigen Körper von Gebäuden, Besitzungen und Rechten an sich zog, und dafür mannigfaltige Bildung in der Gegend verbreitete, es sollte mich wundern, wenn er nicht auch aus diesen Trümmern noch seine Lebenskraft auf ein lebendiges Wesen ausübte. Laßt uns jedoch nicht im Allgemeinen verharren, macht mich mit eurer Geschichte bekannt, damit ich erfahre, wie es möglich war, daß ohne Spielerei und Anmaßung die Vergangenheit sich wieder in euch darstellt, und das, was vorüberging, abermals herantritt.“

Eben als Wilhelm belehrende Antwort von den Lippen seines Wirthes erwartete, rief eine freundliche Stimme im Hofe den Namen Joseph. Der Wirth hörte darauf und ging nach der Thür.

Also heißt er auch Joseph! sagte Wilhelm zu sich selbst. Das ist doch sonderbar genug, und doch eben nicht so sonderbar, als daß er seinen Heiligen im Leben darstellt. Er blickte zu gleicher Zeit nach der Thüre, und sah die Mutter Gottes von gestern mit dem Manne sprechen. Sie trennten sich endlich; die Frau ging nach der gegenüberstehenden Wohnung: „Marie!“ rief er ihr nach, „nur noch ein Wort!“ — „Also heißt sie auch Marie; es fehlt nicht viel, so fühle ich mich achtzehnhundert Jahre zurückversetzt.“ Er dachte sich das ernsthaft eingeschlossene Thal, in dem er sich befand, die Trümmer und die Stille, und eine wundersam alterthümliche Stimmung überfiel ihn. Es war Zeit, daß der Wirth und die Kinder hereintraten. Die letztern forderten Wilhelm zu einem Spaziergange auf, indeß der Wirth noch einigen Geschäften vorstehen wollte. Nun ging es durch die Ruinen des säulenreichen Kirchengebäudes, dessen hohe Giebel und Wände sich in Wind und Wetter zu befestigen schienen, indessen sich starke Bäume von Alters her auf den breiten Mauerrücken eingewurzelt hatten, und in Gesellschaft von mancherlei Gras, Blumen und Moos kühn in der Luft hängende Gärten vorstellten. Sanfte Wiesenpfade führten einen lebhaften Bach hinan, und von einiger Höhe konnte der Wanderer nun das Gebäude nebst seiner Lage mit so mehr Interesse überschauen, als ihm dessen Bewohner immer merkwürdiger geworden, und durch die Harmonie mit ihrer Umgebung seine lebhafteste Neugier erregt hatten.

Man kehrte zurück, und fand in dem frommen Saal einen Tisch gedeckt. Oben an stand ein Lehnsessel, in den sich die Hausfrau niederließ. Neben sich hatte sie einen hohen Korb stehen, in welchem das kleine Kind lag; den Vater sodann zur linken Hand und Wilhelmen zur rechten. Die drei Kinder besetzten den untern Raum des Tisches. Eine alte Magd brachte ein wohlzubereitetes Essen. Speise- und Trinkgeschirr deuteten gleichfalls auf vergangene Zeit. Die Kinder gaben Anlaß zur

Unterhaltung, indessen Wilhelm die Gestalt und das Betragen seiner heiligen Wirthin nicht genugsam beobachten konnte.

Nach Tische zerstreute sich die Gesellschaft; der Wirth führte seinen Gast an eine schattige Stelle der Ruine, wo man von einem erhöhten Platze die angenehme Aussicht das Thal hinab vollkommen vor sich hatte, und die Berghöhen des untern Landes mit ihren fruchtbaren Abhängen und waldigen Rücken hinter einander hinausgeschoben sah. „Es ist billig," sagte der Wirth, „daß ich Ihre Neugierde befriedige, um so mehr, als ich an Ihnen fühle, daß Sie im Stande sind, auch das Wunderliche ernsthaft zu nehmen, wenn es auf einem ernsten Grunde beruht. Diese geistliche Anstalt, von der Sie noch die Reste sehen, war der heiligen Familie gewidmet, und vor Alters als Wallfahrt wegen mancher Wunder berühmt. Die Kirche war der Mutter und dem Sohne geweiht. Sie ist schon seit mehreren Jahrhunderten zerstört. Die Capelle, dem heiligen Pflegevater gewidmet, hat sich erhalten, so auch der brauchbare Theil der Klostergebäude. Die Einkünfte bezieht schon seit geraumen Jahren ein weltlicher Fürst, der seinen Schaffner hier oben hält, und der bin ich, Sohn des vorigen Schaffners, der gleichfalls seinem Vater in dieser Stelle nachfolgte.

Der heilige Joseph, obgleich jede kirchliche Verehrung hier oben lange aufgehört hatte, war gegen unsere Familie so wohlthätig gewesen, daß man sich nicht verwundern darf, wenn man sich besonders gut gegen ihn gesinnt fühlte; und daher kam es, daß man mich in der Taufe Joseph nannte, dadurch gewissermaßen meine Lebensweise bestimmte. Ich wuchs heran, und wenn ich mich zu meinem Vater gesellte, indem er die Einnahmen besorgte, so schloß ich mich eben so gern, ja noch lieber an meine Mutter an, welche nach Vermögen gern ausspendete, und durch ihren guten Willen und durch ihre Wohlthaten im ganzen Gebirge bekannt und geliebt war. Sie schickte mich bald da, bald dorthin, bald zu bringen, bald zu bestellen, bald zu besorgen, und ich fand mich sehr leicht in diese Art von frommem Gewerbe.

Ueberhaupt hat das Gebirgsleben etwas Menschlicheres als das Leben auf dem flachen Lande. Die Bewohner sind einander näher; wenn man will, auch ferner; die Bedürfnisse gering, aber

dringender. Der Mensch ist mehr auf sich gestellt, seinen Händen, seinen Füßen muß er vertrauen lernen. Der Arbeiter, der Bote, der Lastträger, alle vereinigen sich in Einer Person; auch steht jeder dem andern näher, begegnet ihm öfter und lebt mit ihm in einem gemeinsamen Treiben.

Da ich noch jung war und meine Schultern nicht viel zu schleppen vermochten, fiel ich darauf, einen kleinen Esel mit Körben zu versehen und vor mir her die steilen Fußpfade hinauf und hinabzutreiben. Der Esel ist im Gebirg kein so verächtlich Thier als im flachen Lande, wo der Knecht, der mit Pferden pflügt, sich für besser hält als den andern, der den Acker mit Ochsen umreißt. Und ich ging um so mehr ohne Bedenken hinter meinem Thiere her, als ich in der Capelle früh bemerkt hatte, daß es zu der Ehre gelangt war, Gott und seine Mutter zu tragen. Doch war diese Capelle damals nicht in dem Zustande, in welchem sie sich gegenwärtig befindet. Sie ward als ein Schuppen, ja fast wie ein Stall behandelt. Brennholz, Stangen, Geräthschaften, Tonnen und Leitern, und was man nur wollte, war übereinander geschoben. Glücklicherweise daß die Gemälde so hoch stehen und die Täfelung etwas aushält. Aber schon als Kind erfreute ich mich besonders, über alles das Gehölz hin und her zu klettern, und die Bilder zu betrachten, die mir niemand recht auslegen konnte. Genug, ich wußte, daß der Heilige, dessen Leben oben gezeichnet war, mein Pathe sey, und ich erfreute mich an ihm, als ob er mein Onkel gewesen wäre. Ich wuchs heran, und weil es eine besondere Bedingung war, daß der, welcher an das einträgliche Schaffneramt Anspruch machen wollte, ein Handwerk ausüben mußte, so sollte ich, dem Willen meiner Eltern gemäß, welche wünschten, daß künftig diese gute Pfründe auf mich erben möchte, ein Handwerk lernen, und zwar ein solches, das zugleich hier oben in der Wirthschaft nützlich wäre.

Mein Vater war Böttcher und schaffte alles, was von dieser Arbeit nöthig war, selbst, woraus ihm und dem Ganzen großer Vortheil erwuchs. Allein ich konnte mich nicht entschließen, ihm darin nachzufolgen. Mein Verlangen zog mich unwiderstehlich nach dem Zimmerhandwerke, wovon ich das Arbeitszeug so

umständlich und genau von Jugend auf neben meinem Heiligen gemalt gesehen. Ich erklärte meinen Wunsch; man war mir nicht entgegen, um so weniger als bei so mancherlei Baulichkeiten der Zimmermann oft von uns in Anspruch genommen ward, ja, bei einigem Geschick und Liebe zu feinerer Arbeit, besonders in Waldgegenden, die Tischler- und sogar die Schnitzerkünste ganz nahe liegen. Und was mich noch mehr in meinen höhern Aussichten bestärkte, war jenes Gemälde, das leider nunmehr ganz verloschen ist. Sobald Sie wissen, was es vorstellen soll, so werden Sie sich's entziffern können, wenn ich Sie nachher davor führe. Dem heiligen Joseph war nichts Geringeres aufgetragen, als einen Thron für den König Herodes zu machen. Zwischen zwei gegebenen Säulen soll der Prachtsitz aufgeführt werden. Joseph nimmt sorgfältig das Maß von Breite und Höhe und arbeitet einen köstlichen Königsthron. Aber wie erstaunt ist er, wie verlegen, als er den Prachtsessel herbeischafft: er findet sich zu hoch und nicht breit genug. Mit König Herodes war, wie bekannt, nicht zu spaßen; der fromme Zimmermeister ist in der größten Verlegenheit. Das Christkind, gewohnt, ihn überall hin zu begleiten, ihm in kindlich demüthigem Spiel die Werkzeuge nachzutragen, bemerkt seine Noth und ist gleich mit Rath und That bei der Hand. Das Wunderkind verlangt vom Pflegevater: er solle den Thron an der einen Seite fassen; es greift in die andere Seite des Schnitzwerks, und beide fangen an zu ziehen. Sehr leicht und bequem, als wär' er von Leder, zieht sich der Thron in die Breite, verliert verhältnißmäßig an der Höhe und paßt ganz vortrefflich an Ort und Stelle, zum größten Troste des beruhigten Meisters und zur vollkommenen Zufriedenheit des Königs.

Jener Thron war in meiner Jugend noch recht gut zu sehen, und an den Resten der einen Seite werden Sie bemerken können, daß am Schnitzwerk nichts gespart war, das freilich dem Maler leichter fallen mußte, als es dem Zimmermann gewesen wäre, wenn man es von ihm verlangt hätte.

Hieraus zog ich aber keine Bedenklichkeit, sondern ich erblickte das Handwerk, dem ich mich gewidmet hatte, in einem so ehrenvollen Lichte, daß ich nicht erwarten konnte, bis man mich

in die Lehre that; welches um so leichter auszuführen war, als in der Nachbarschaft ein Meister wohnte, der für die ganze Gegend arbeitete und mehrere Gesellen und Lehrburschen beschäftigen konnte. Ich blieb also in der Nähe meiner Eltern und setzte gewissermaßen mein voriges Leben fort, indem ich Feierstunden und Feiertage zu den wohlthätigen Botschaften, die mir meine Mutter aufzutragen fortfuhr, verwendete."

Die Heimsuchung.

„So vergingen einige Jahre," fuhr der Erzähler fort; „ich begriff die Vortheile des Handwerks sehr bald, und mein Körper, durch Arbeit ausgebildet, war im Stande, alles zu übernehmen, was dabei gefordert wurde. Nebenher versah ich meinen alten Dienst, den ich der guten Mutter, oder vielmehr Kranken und Nothdürftigen leistete. Ich zog mit meinem Thier durchs Gebirg, vertheilte die Ladung pünktlich, und nahm von Krämern und Kaufleuten rückwärts mit, was uns hier oben fehlte. Mein Meister war zufrieden mit mir und meine Eltern auch. Schon hatte ich das Vergnügen, auf meinen Wanderungen manches Haus zu sehen, das ich mit aufgeführt, das ich verziert hatte. Denn besonders dieses letzte Einkerben der Balken, dieses Einschneiden von gewissen einfachen Formen, dieses Einbrennen zierender Figuren, dieses Rothmalen einiger Vertiefungen, wodurch ein hölzernes Berghaus den so lustigen Anblick gewährt, solche Künste waren mir besonders übertragen, weil ich mich am besten aus der Sache zog, der ich immer den Thron Herodes und seine Zierrathen im Sinne hatte.

Unter den hülfsbedürftigen Personen, für die meine Mutter eine vorzügliche Sorge trug, standen besonders junge Frauen oben an, die sich guter Hoffnung befanden, wie ich nach und nach wohl bemerken konnte, ob man schon in solchen Fällen die Botschaften gegen mich geheimnißvoll zu behandeln pflegte. Ich hatte dabei niemals einen unmittelbaren Auftrag, sondern alles ging durch ein gutes Weib, welche nicht fern das Thal hinab wohnte und Frau Elisabeth genannt wurde. Meine Mutter,

selbst in der Kunst erfahren, die so manchen gleich beim Eintritt in das Leben zum Leben rettet, stand mit Frau Elisabeth in fortdauernd gutem Vernehmen, und ich mußte oft von allen Seiten hören, daß mancher unserer rüstigen Bergbewohner diesen beiden Frauen sein Daseyn zu danken habe. Das Geheimniß, womit mich Elisabeth jederzeit empfing, die bündigen Antworten auf meine räthselhaften Fragen, die ich selbst nicht verstand, erregten mir sonderbare Ehrfurcht für sie, und ihr Haus, das höchst reinlich war, schien mir eine Art von kleinem Heiligthume vorzustellen.

Indessen hatte ich durch meine Kenntnisse und Handwerksthätigkeit in der Familie ziemlichen Einfluß gewonnen. Wie mein Vater als Böttcher für den Keller gesorgt hatte, so sorgte ich nun für Dach und Fach, und verbesserte manchen schadhaften Theil der alten Gebäude. Besonders wußte ich einige verfallene Scheuern und Remisen für den häuslichen Gebrauch wieder nutzbar zu machen; und kaum war dieses geschehen, als ich meine geliebte Capelle zu räumen und zu reinigen anfing. In wenigen Tagen war sie in Ordnung, fast wie ihr sie sehet; wobei ich mich bemühte, die fehlenden oder beschädigten Theile des Täfelwerks dem Ganzen gleich wieder herzustellen. Auch solltet ihr diese Flügelthüren des Eingangs wohl für alt genug halten; sie sind aber von meiner Arbeit. Ich habe mehrere Jahre zugebracht, sie in ruhigen Stunden zu schnitzen, nachdem ich sie vorher aus starken eichenen Bohlen im Ganzen tüchtig zusammengefügt hatte. Was bis zu dieser Zeit von Gemälden nicht beschädigt oder verloschen war, hat sich auch noch erhalten, und ich half dem Glasmeister bei einem neuen Bau, mit der Bedingung, daß er bunte Fenster herstellte.

Hatten jene Bilder und die Gedanken an das Leben des Heiligen meine Einbildungskraft beschäftigt, so drückte sich das alles nur viel lebhafter bei mir ein, als ich den Raum wieder für ein Heiligthum ansehen, darin, besonders zur Sommerszeit, verweilen, und über das, was ich sah oder vermuthete, mit Muße nachdenken konnte. Es lag eine unwiderstehliche Neigung in mir, diesem Heiligen nachzufolgen; und da sich ähnliche Begebenheiten nicht leicht herbeirufen ließen, so wollte ich wenigstens von unten

auf anfangen, ihm zu gleichen: wie ich denn wirklich durch den Gebrauch des lastbaren Thiers schon lange begonnen hatte. Das kleine Geschöpf, dessen ich mich bisher bedient, wollte mir nicht mehr genügen; ich suchte mir einen viel stattlichern Träger aus, sorgte für einen wohlgebauten Sattel, der zum Reiten wie zum Packen gleich bequem war. Ein paar neue Körbe wurden angeschafft, und ein Netz von bunten Schnüren, Flocken und Quasten, mit klingenden Metallstiften untermischt, zierte den Hals des langohrigen Geschöpfs, das sich nun bald neben seinem Musterbilde an der Wand zeigen durfte. Niemanden fiel ein, über mich zu spotten, wenn ich in diesem Aufzuge durchs Gebirge kam: denn man erlaubt ja gern der Wohlthätigkeit eine wunderliche Außenseite.

Indessen hatte sich der Krieg, oder vielmehr die Folge desselben, unserer Gegend genähert, indem verschiedenemal gefährliche Rotten von verlaufenem Gesindel sich versammelten und hie und da manche Gewaltthätigkeit, manchen Muthwillen ausübten. Durch die gute Anstalt der Landmiliz, durch Streifungen und augenblickliche Wachsamkeit wurde dem Uebel zwar bald gesteuert; doch verfiel man zu geschwind wieder in Sorglosigkeit, und ehe man sich's versah, brachen wieder neue Uebelthaten hervor.

Lange war es in unserer Gegend still gewesen, und ich zog mit meinem Saumrosse ruhig die gewohnten Pfade, bis ich eines Tages über die frischbesäte Waldblöße kam, und an dem Rande des Hegegrabens eine weibliche Gestalt sitzend, oder vielmehr liegend fand. Sie schien zu schlafen oder ohnmächtig zu seyn. Ich bemühte mich um sie, und als sie ihre schönen Augen aufschlug und sich in die Höhe richtete, rief sie mit Lebhaftigkeit aus: „Wo ist er? Habt ihr ihn gesehen?" Ich fragte: „Wen?" Sie versetzte: „Meinen Mann!" Bei ihrem höchst jugendlichen Ansehen war mir diese Antwort unerwartet; doch fuhr ich nur um desto lieber fort, ihr beizustehen und sie meiner Theilnahme zu versichern. Ich vernahm, daß die beiden Reisenden sich wegen der beschwerlichen Fuhrwege von ihrem Wagen entfernt gehabt, um einen nähern Fußweg einzuschlagen. In der Nähe seyen sie von Bewaffneten überfallen worden, ihr Mann habe sich fechtend

entfernt, sie habe ihm nicht weit folgen können und sey an dieser Stelle liegen geblieben, sie wisse nicht wie lange. Sie bitte mich inständig, sie zu verlassen und ihrem Manne nachzueilen. Sie richtete sich auf ihre Füße, und die schönste liebenswürdigste Gestalt stand vor mir; doch konnte ich leicht bemerken, daß sie sich in einem Zustande befinde, in welchem sie die Beihülfe meiner Mutter und der Frau Elisabeth wohl bald bedürfen möchte. Wir stritten uns eine Weile: denn ich verlangte sie erst in Sicherheit zu bringen; sie verlangte zuerst Nachricht von ihrem Manne. Sie wollte sich von seiner Spur nicht entfernen, und alle meine Vorstellungen hätten vielleicht nicht gefruchtet, wenn nicht eben ein Commando unserer Miliz, welche durch die Nachricht von neuen Uebelthaten rege geworden war, sich durch den Wald her bewegt hätte. Diese wurden unterrichtet, mit ihnen das Nöthige verabredet, der Ort des Zusammentreffens bestimmt und so für dießmal die Sache geschlichtet. Geschwind versteckte ich meine Körbe in eine benachbarte Höhle, die mir schon öfters zur Niederlage gedient hatte, richtete meinen Sattel zum bequemen Sitz und hob, nicht ohne eine sonderbare Empfindung, die schöne Last auf mein williges Thier, das die gewohnten Pfade sogleich von selbst zu finden wußte und mir Gelegenheit gab, nebenher zu gehen.

Ihr denkt, ohne daß ich es weitläufig beschreibe, wie wunderlich mir zu Muthe war. Was ich so lange gesucht, hatte ich wirklich gefunden. Es war mir, als wenn ich träumte, und dann gleich wieder, als ob ich aus einem Traume erwachte. Diese himmlische Gestalt, wie ich sie gleichsam in der Luft schweben und vor den grünen Bäumen sich her bewegen sah, kam mir jetzt wie ein Traum vor, der durch jene Bilder in der Capelle sich in meiner Seele erzeugte. Bald schienen mir jene Bilder nur Träume gewesen zu seyn, die sich hier in eine schöne Wirklichkeit auflösten. Ich fragte sie manches, sie antwortete mir sanft und gefällig, wie es einer anständig Betrübten ziemt. Oft bat sie mich, wenn wir auf eine entblößte Höhe kamen, stille zu halten, mich umzusehen, zu horchen. Sie bat mich mit solcher Anmuth, mit einem solchen tiefwünschenden Blick unter ihren langen schwarzen Augenwimpern hervor, daß ich alles thun mußte, was nur möglich war; ja, ich erkletterte eine freistehende, hohe, astlose

Fichte. Nie war mir dieses Kunststück meines Handwerks willkommener gewesen; nie hatte ich mit mehr Zufriedenheit von ähnlichen Gipfeln bei Festen und Jahrmärkten Bänder und seidene Tücher heruntergeholt. Doch kam ich diesesmal leider ohne Ausbeute; auch oben sah und hörte ich nichts. Endlich rief sie selbst mir, herabzukommen, und winkte gar lebhaft mit der Hand; ja, als ich endlich beim Herabgleiten mich in ziemlicher Höhe losließ und herunterſprang, that sie einen Schrei, und eine süße Freundlichkeit verbreitete sich über ihr Gesicht, da sie mich unbeschädigt vor sich sah.

Was soll ich euch lange von den hundert Aufmerksamkeiten unterhalten, womit ich ihr den ganzen Weg über angenehm zu werden, sie zu zerstreuen suchte. Und wie könnte ich es auch! denn das ist eben die Eigenschaft der wahren Aufmerksamkeit, daß sie im Augenblick das Nichts zu Allem macht. Für mein Gefühl waren die Blumen, die ich ihr brach, die fernen Gegenden, die ich ihr zeigte, die Berge, die Wälder, die ich ihr nannte, so viel kostbare Schätze, die ich ihr zuzueignen dachte, um mich mit ihr in Verhältniß zu setzen, wie man es durch Geschenke zu thun sucht.

Schon hatte sie mich für das ganze Leben gewonnen, als wir in dem Orte vor der Thüre jener guten Frau anlangten, und ich schon eine schmerzliche Trennung vor mir sah. Nochmals durchlief ich ihre ganze Gestalt, und als meine Augen an den Fuß herabkamen, bückte ich mich, als wenn ich etwas am Gurte zu thun hätte, und küßte den niedlichsten Schuh, den ich in meinem Leben gesehen hatte, doch ohne daß sie es merkte. Ich half ihr herunter, sprang die Stufen hinauf und rief in die Hausthüre: Frau Elisabeth, ihr werdet heimgesucht! Die Gute trat hervor, und ich sah ihr über die Schultern zum Hause hinaus, wie das schöne Wesen die Stufen heraufstieg, mit anmuthiger Trauer und innerlichem schmerzlichem Selbstgefühl, dann meine würdige Alte freundlich umarmte, und sich von ihr in das bessere Zimmer leiten ließ. Sie schlossen sich ein, und ich stand bei meinem Esel vor der Thür, wie einer, der kostbare Waaren abgeladen hat und wieder ein eben so armer Treiber ist als vorher."

Der Lilienstengel.

„Ich zauderte noch mich zu entfernen, denn ich war unschlüssig, was ich thun sollte, als Frau Elisabeth unter die Thüre trat und mich ersuchte, meine Mutter zu ihr zu berufen, alsdann umherzugehen und womöglich von dem Manne Nachricht zu geben. Marie läßt euch gar sehr darum ersuchen, sagte sie. Kann ich sie nicht noch einmal selbst sprechen? versetzte ich. Das geht nicht an, sagte Frau Elisabeth, und wir trennten uns. In kurzer Zeit erreichte ich unsere Wohnung; meine Mutter war bereit, noch diesen Abend hinabzugehen und der jungen Fremden hülfreich zu seyn. Ich eilte nach dem Lande hinunter, und hoffte bei dem Amtmann die sichersten Nachrichten zu erhalten. Allein er war noch selbst in Ungewißheit, und weil er mich kannte, hieß er mich die Nacht bei ihm verweilen. Sie ward mir unendlich lang, und immer hatte ich die schöne Gestalt vor Augen, wie sie auf dem Thiere schwankte und so schmerzhaft freundlich zu mir herunterſah. Jeden Augenblick hofft' ich auf Nachricht. Ich gönnte und wünschte dem guten Ehemann das Leben, und doch mochte ich sie mir so gern als Wittwe denken. Das streifende Commando fand sich nach und nach zusammen, und nach mancherlei abwechselnden Gerüchten zeigte sich endlich die Gewißheit, daß der Wagen gerettet, der unglückliche Gatte aber an seinen Wunden in dem benachbarten Dorfe gestorben sey. Auch vernahm ich, daß nach der früheren Abrede einige gegangen waren, diese Trauerbotschaft der Frau Elisabeth zu verkündigen. Also hatte ich dort nichts mehr zu thun noch zu leisten, und doch trieb mich eine unendliche Ungeduld, ein unermeßliches Verlangen durch Berg und Wald wieder vor ihre Thüre. Es war Nacht, das Haus verschloſſen, ich sah Licht in den Zimmern, ich sah Schatten sich an den Vorhängen bewegen, und so saß ich gegenüber auf einer Bank, immer im Begriff anzuklopfen und immer von mancherlei Betrachtungen zurückgehalten.

Jedoch was erzähl' ich umständlich weiter, was eigentlich kein Interesse hat. Genug, auch am folgenden Morgen nahm man mich nicht ins Haus auf. Man wußte die traurige Nachricht, man bedurfte meiner nicht mehr; man schickte mich zu meinem

Vater an meine Arbeit; man antwortete nicht auf meine Fragen; man wollte mich los seyn.

Acht Tage hatte man es so mit mir getrieben, als mich endlich Frau Elisabeth hereinrief. Tretet sachte auf, mein Freund, sagte sie, aber kommt getrost näher! Sie führte mich in ein reinliches Zimmer, wo ich in der Ecke durch halbgeöffnete Bettvorhänge meine Schöne aufrecht sitzen sah. Frau Elisabeth trat zu ihr, gleichsam um mich zu melden, hub etwas vom Bette auf und brachte mir's entgegen: in das weißeste Zeug gewickelt den schönsten Knaben. Frau Elisabeth hielt ihn gerade zwischen mich und die Mutter, und auf der Stelle fiel mir der Lilienstengel ein, der sich auf dem Bilde zwischen Maria und Joseph, als Zeuge eines reinen Verhältnisses, aus der Erde hebt. Von dem Augenblicke an war mir aller Druck vom Herzen genommen; ich war meiner Sache, ich war meines Glücks gewiß. Ich konnte mit Freiheit zu ihr treten, mit ihr sprechen, ihr himmlisches Auge ertragen, den Knaben auf den Arm nehmen und ihm einen herzlichen Kuß auf die Stirn drücken.

Wie danke ich euch für eure Neigung zu diesem verwaisten Kinde! sagte die Mutter. — Unbedachtsam und lebhaft rief ich aus: Es ist keine Waise mehr, wenn ihr wollt!

Frau Elisabeth, klüger als ich, nahm mir das Kind ab und wußte mich zu entfernen.

Noch immer dient mir das Andenken jener Zeit zur glücklichsten Unterhaltung, wenn ich unsere Berge und Thäler zu durchwandern genöthigt bin. Noch weiß ich mir den kleinsten Umstand zurückzurufen, womit ich euch jedoch, wie billig, verschone. Wochen gingen vorüber; Maria hatte sich erholt, ich konnte sie öfter sehen; mein Umgang mit ihr war eine Folge von Diensten und Aufmerksamkeiten. Ihre Familienverhältnisse erlaubten ihr einen Wohnort nach Belieben. Erst verweilte sie bei Frau Elisabeth; dann besuchte sie uns, meiner Mutter und mir für so vielen und freundlichen Beistand zu danken. Sie gefiel sich bei uns, und ich schmeichelte mir, es geschehe zum Theil um meinetwillen. Was ich jedoch so gern gesagt hätte und nicht zu sagen wagte, kam auf eine sonderbare und liebliche Weise zur Sprache, als ich sie in die Capelle führte, die ich schon

damals zu einem wohnbaren Saal umgeschaffen hatte. Ich zeigte und erklärte ihr die Bilder, eins nach dem andern, und entwickelte dabei die Pflichten eines Pflegevaters auf eine so lebendige und herzliche Weise, daß ihr die Thränen in die Augen traten und ich mit meiner Bilderdeutung nicht zu Ende kommen konnte. Ich glaubte ihrer Neigung gewiß zu seyn, ob ich gleich nicht stolz genug war, das Andenken ihres Mannes so schnell auslöschen zu wollen. Das Gesetz verpflichtet die Wittwen zu einem Trauerjahre, und gewiß ist eine solche Epoche, die den Wechsel aller irdischen Dinge in sich begreift, einem fühlenden Herzen nöthig, um die schmerzlichen Eindrücke eines großen Verlustes zu mildern. Man sieht die Blumen welken und die Blätter fallen, aber man sieht auch Früchte reifen und neue Knospen keimen. Das Leben gehört den Lebendigen an, und wer lebt, muß auf Wechsel gefaßt seyn.

Ich sprach nun mit meiner Mutter über die Angelegenheit, die mir so sehr am Herzen lag. Sie entdeckte mir darauf, wie schmerzlich Marien der Tod ihres Mannes gewesen, und wie sie sich ganz allein durch den Gedanken, daß sie für das Kind leben müsse, wieder aufgerichtet habe. Meine Neigung war den Frauen nicht unbekannt geblieben, und schon hatte sich Marie an die Vorstellung gewöhnt, mit uns zu leben. Sie verweilte noch eine Zeit lang in der Nachbarschaft, dann zog sie zu uns herauf, und wir lebten noch eine Weile in dem frömmsten und glücklichsten Brautstande. Endlich verbanden wir uns. Jenes erste Gefühl, das uns zusammengeführt hatte, verlor sich nicht. Die Pflichten und Freuden des Pflegvaters und Vaters vereinigten sich; und so überschritt zwar unsere kleine Familie, indem sie sich vermehrte, ihr Vorbild an Zahl der Personen, aber die Tugenden jenes Musterbildes an Treue und Reinheit der Gesinnungen wurden von uns heilig bewahrt und geübt. Und so erhalten wir auch mit freundlicher Gewohnheit den äußern Schein, zu dem wir zufällig gelangt, und der so gut zu unserm Innern paßt: denn ob wir gleich alle gute Fußgänger und rüstige Träger sind, so bleibt das lastbare Thier doch immer in unserer Gesellschaft, um eine oder die andere Bürde fortzubringen, wenn uns ein Geschäft oder Besuch durch diese Berge und Thäler

nöthigt. Wie ihr uns gestern angetroffen habt, so kennt uns die ganze Gegend, und wir sind stolz darauf, daß unser Wandel von der Art ist, um jenen heiligen Namen und Gestalten, zu deren Nachahmung wir uns bekennen, keine Schande zu machen."

Drittes Capitel.

Wilhelm an Natalien.

So eben schließe ich eine angenehme, halb wunderbare Geschichte, die ich für dich aus dem Munde eines wackern Mannes aufgeschrieben habe. Wenn es nicht ganz seine Worte sind, wenn ich hie und da meine Gesinnungen, bei Gelegenheit der seinigen, ausgedrückt habe, so war es bei der Verwandtschaft, die ich hier mit ihm fühlte, ganz natürlich. Jene Verehrung seines Weibes, gleicht sie nicht derjenigen, die ich für dich empfinde? und hat nicht selbst das Zusammentreffen dieser beiden Liebenden etwas Aehnliches mit dem unsrigen? Daß er aber glücklich genug ist, neben dem Thiere herzugehen, das die doppelt schöne Bürde trägt, daß er mit seinem Familienzug Abends in das alte Klosterthor eindringen kann, daß er unzertrennlich von seiner Geliebten, von den Seinigen ist, darüber darf ich ihn wohl im Stillen beneiden. Dagegen darf ich nicht einmal mein Schicksal beklagen, weil ich dir zugesagt habe zu schweigen und zu dulden, wie du es auch übernommen hast.

Gar manchen schönen Zug des Zusammenseyns dieser frommen und heitern Menschen muß ich übergehen: denn wie ließe sich alles schreiben! Einige Tage sind mir angenehm vergangen, aber der dritte mahnt mich nun, auf meinen weitern Weg bedacht zu seyn.

Mit Felix hatte ich heut einen kleinen Handel: denn er wollte fast mich nöthigen, einen meiner guten Vorsätze zu übertreten, die ich dir angelobt habe. Ein Fehler, ein Unglück, ein Schicksal ist mir's nun einmal, daß sich, ehe ich mich's versehe, die Gesellschaft um mich vermehrt, daß ich mir eine neue Bürde auflade, an der ich nachher zu tragen und zu schleppen habe.

Nun soll auf meiner Wanderschaft kein Dritter uns ein beständiger Geselle werden. Wir wollen und sollen zu zwei seyn und bleiben, und eben schien sich ein neues, eben nicht erfreuliches Verhältniß anknüpfen zu wollen.

Zu den Kindern des Hauses, mit denen Felix sich spielend diese Tage her ergetzte, hatte sich ein kleiner munterer, armer Junge gesellt, der sich eben brauchen und mißbrauchen ließ, wie es gerade das Spiel mit sich brachte, und sich sehr geschwind bei Felix in Gunst setzte. Und ich merkte schon an allerlei Aeußerungen, daß dieser sich einen Gespielen für den nächsten Weg auserkoren hatte. Der Knabe ist hier in der Gegend bekannt, wird wegen seiner Munterkeit überall geduldet und empfängt gelegentlich ein Almosen. Mir aber gefiel er nicht, und ich ersuchte den Hausherrn, ihn zu entfernen. Das geschah auch, aber Felix war unwillig darüber, und es gab eine kleine Scene.

Bei dieser Gelegenheit macht' ich eine Entdeckung, die mir angenehm war. In der Ecke der Capelle oder des Saales stand ein Kasten mit Steinen, welchen Felix, der seit unserer Wanderung durchs Gebirg eine gewaltsame Neigung zum Gestein bekommen, eifrig hervorzog und durchsuchte. Es waren schöne, in die Augen fallende Dinge darunter. Unser Wirth sagte: das Kind könne sich auslesen, was es wolle. Es sey dieses Gestein überblieben von einer großen Masse, die ein Freund vor kurzem von hier weggesendet. Er nannte ihn Montan, und du kannst denken, daß ich mich freute, diesen Namen zu hören, unter dem einer von unsern besten Freunden reist, dem wir so manches schuldig sind. Indem ich nach Zeit und Umständen fragte, kann ich hoffen, ihn auf meiner Wanderung bald zu treffen.

Die Nachricht, daß Montan sich in der Nähe befinde, hatte Wilhelmen nachdenklich gemacht. Er überlegte, daß es nicht bloß dem Zufall zu überlassen sey, ob er einen so werthen Freund wiedersehen solle, und erkundigte sich daher bei seinem Wirthe, ob man nicht wisse, wohin dieser Reisende seinen Weg gerichtet habe. Niemand hatte davon nähere Kenntniß, und schon war

Wilhelm entschlossen, seine Wanderung nach dem ersten Plane fortzusetzen, als Felix ausrief: „Wenn der Vater nicht so eigen wäre, wir wollten Montan schon finden.“ „Auf welche Weise?“ fragte Wilhelm. Felix versetzte: „Der kleine Fitz sagte gestern, er wolle den Herrn wohl aufspüren, der schöne Steine bei sich habe und sich auch gut darauf verstünde.“ Nach einigem Hin- und Wiederreden entschloß sich Wilhelm zuletzt, den Versuch zu machen und dabei auf den verdächtigen Knaben desto mehr Acht zu geben. Dieser war bald gefunden und brachte, da er vernahm, worauf es angesehen sey, Schlegel und Eisen und einen tüchtigen Hammer nebst einem Säckchen mit und lief in seiner bergmännischen Tracht munter vorauf.

Der Weg ging seitwärts abermals bergauf. Die Kinder sprangen miteinander von Fels zu Fels, über Stock und Stein, über Bach und Quelle, und ohne einen Pfad vor sich zu haben, drang Fitz, bald rechts bald links blickend, eilig hinauf. Da Wilhelm und besonders der bepackte Bote nicht so schnell folgten, so machten die Knaben den Weg mehrmals vor- und rückwärts und sangen und pfiffen. Die Gestalt einiger fremden Bäume erregte die Aufmerksamkeit des Felix, der nunmehr mit den Lärchen- und Zirbelbäumen zuerst Bekanntschaft machte und von den wunderbaren Genzianen angezogen ward. Und so fehlte es der beschwerlichen Wanderung von einer Stelle zur andern nicht an Unterhaltung.

Der kleine Fitz stand auf einmal still und horchte. Er winkte die andern herbei: „Hört ihr pochen?“ sprach er. „Es ist der Schall eines Hammers, der den Fels trifft.“ — „Wir hören's,“ versetzten die andern. — „Das ist Montan!“ sagte er, „oder jemand, der uns von ihm Nachricht geben kann.“ — Als sie dem Schalle nachgingen, der sich von Zeit zu Zeit wiederholte, trafen sie auf eine Waldblöße und sahen einen steilen, hohen, nackten Felsen über alles hervorragen, die hohen Wälder selbst tief unter sich lassend. Auf dem Gipfel erblickten sie eine Person. Sie stand zu entfernt, um erkannt zu werden. Sogleich machten sich die Kinder auf, die schroffen Pfade zu erklettern. Wilhelm folgte mit einiger Beschwerlichkeit, ja Gefahr: denn wer zuerst einen Felsen hinaufsteigt, geht immer sicherer, weil er sich die Gelegenheit aussucht; einer, der nachfolgt, sieht nur, wohin

jener gelangt ist, aber nicht wie. Die Knaben erreichten bald den Gipfel, und Wilhelm vernahm ein lautes Freudengeschrei. „Es ist Jarno!“ rief Felix seinem Vater entgegen, und Jarno trat sogleich an eine schroffe Stelle, reichte seinem Freunde die Hand und zog ihn aufwärts. Sie umarmten und bewillkommten sich in der freien Himmelsluft mit Entzücken.

Kaum aber hatten sie sich losgelassen, als Wilhelmen ein Schwindel überfiel, nicht sowohl um seinetwillen, als weil er die Kinder über dem ungeheuren Abgrunde hängen sah. Jarno bemerkte es und hieß alle sogleich niedersitzen. „Es ist nichts natürlicher,“ sagte er, „als daß uns vor einem großen Anblick schwindelt, vor dem wir uns unerwartet befinden, um zugleich unsere Kleinheit und unsere Größe zu fühlen. Aber es ist ja überhaupt kein ächter Genuß als da, wo man erst schwindeln muß.“

„Sind denn das da unten die großen Berge, über die wir gestiegen sind?“ fragte Felix. „Wie klein sehen sie aus! Und hier,“ fuhr er fort, indem er ein Stückchen Stein vom Gipfel loslöste, „ist ja schon das Katzengold wieder; das ist ja wohl überall?“ — „Es ist weit und breit,“ versetzte Jarno; „und da du nach solchen Dingen fragst, so merke dir, daß du gegenwärtig auf dem ältesten Gebirge, auf dem früheſten Gestein dieser Welt sitzest.“ — „Ist denn die Welt nicht auf einmal gemacht?“ fragte Felix. — „Schwerlich,“ versetzte Montan; „gut Ding will Weile haben.“ — „Da unten ist also wieder anderes Gestein,“ sagte Felix, und dort wieder anderes, und immer wieder anderes!“ indem er von den nächsten Bergen auf die entfernteren und so in die Ebene hinabwies.

Es war ein sehr schöner Tag, und Jarno ließ sie die herrliche Aussicht im Einzelnen betrachten. Noch standen hie und da mehrere Gipfel, dem ähnlich, worauf sie sich befanden. Ein mittleres Gebirg schien heranzustreben, aber erreichte noch lange die Höhe nicht. Weiter hin verflächte es sich immer mehr; doch zeigten sich wieder seltsam vorspringende Gestalten. Endlich wurden auch in der Ferne die Seen, die Flüsse sichtbar, und eine fruchtreiche Gegend schien sich wie ein Meer auszubreiten. Zog sich der Blick wieder zurück, so drang er in schauerliche Tiefen, von Wasserfällen durchrauscht, labyrinthisch mit einander zusammenhängend.

Felix ward des Fragens nicht müde, und Jarno gefällig genug, ihm jede Frage zu beantworten; wobei jedoch Wilhelm zu bemerken glaubte, daß der Lehrer nicht durchaus wahr und aufrichtig sey. Daher, als die unruhigen Knaben weiter kletterten, sagte Wilhelm zu seinem Freunde: „Du hast mit dem Kinde über diese Sachen nicht gesprochen, wie du mit dir selber darüber sprichst." — „Das ist auch eine starke Forderung," versetzte Jarno. „Spricht man ja mit sich selbst nicht immer, wie man denkt, und es ist Pflicht, andern nur dasjenige zu sagen, was sie aufnehmen können. Der Mensch versteht nichts als was ihm gemäß ist. Die Kinder an der Gegenwart festzuhalten, ihnen eine Benennung, eine Bezeichnung zu überliefern, ist das Beste, was man thun kann. Sie fragen ohnehin früh genug nach den Ursachen."

„Es ist ihnen nicht zu verdenken," versetzte Wilhelm. „Die Mannichfaltigkeit der Gegenstände verwirrt jeden, und es ist bequemer, anstatt sie zu entwickeln, geschwind zu fragen: woher? und wohin?" — „Und doch kann man," sagte Jarno, „da Kinder die Gegenstände nur oberflächlich sehen, mit ihnen vom Werden und vom Zweck auch nur oberflächlich reden." — „Die meisten Menschen," erwiederte Wilhelm, „bleiben lebenslänglich in diesem Falle und erreichen nicht jene herrliche Epoche, in der uns das Faßliche gemein und albern vorkommt." — „Man kann sie wohl herrlich nennen," versetzte Jarno, „denn es ist ein Mittelzustand zwischen Verzweiflung und Vergötterung." — „Laß uns bei dem Knaben verharren," sagte Wilhelm, „der mir nun vor allem angelegen ist. Er hat nun einmal Freude an dem Gestein gewonnen, seitdem wir auf der Reise sind. Kannst du mir nicht so viel mittheilen, daß ich ihm, wenigstens auf eine Zeit, genug thue?" — „Das geht nicht an," sagte Jarno. „In einem jeden neuen Kreise muß man zuerst wieder als Kind anfangen, leidenschaftliches Interesse auf die Sache werfen, sich erst an der Schale freuen, bis man zu dem Kerne zu gelangen das Glück hat."

„So sage mir denn," versetzte Wilhelm, „wie bist du zu diesen Kenntnissen und Einsichten gelangt? denn es ist doch so lange noch nicht her, daß wir aus einander gingen!" — „Mein

Freund," versetzte Jarno, „wir mußten uns resigniren, wo nicht für immer, doch für eine gute Zeit. Das erste, was einem tüchtigen Menschen unter solchen Umständen einfällt, ist, ein neues Leben zu beginnen. Neue Gegenstände sind ihm nicht genug: diese taugen nur zur Zerstreuung; er fordert ein neues Ganze und stellt sich gleich in dessen Mitte." — „Warum denn aber," fiel Wilhelm ihm ein, „gerade dieses Allerseltsamste, diese einsamste aller Neigungen?" — „Eben deßhalb," rief Jarno, „weil sie einsiedlerisch ist. Die Menschen wollt' ich meiden. Ihnen ist nicht zu helfen, und sie hindern uns, daß man sich selbst hilft. Sind sie glücklich, so soll man sie in ihren Albernheiten gewähren lassen; sind sie unglücklich, so soll man sie retten, ohne diese Albernheiten anzutasten; und niemand fragt jemals, ob du glücklich oder unglücklich bist." — „Es steht noch nicht so ganz schlimm mit ihnen," versetzte Wilhelm lächelnd. — „Ich will dir dein Glück nicht absprechen," sagte Jarno. „Wandre nur hin, du zweiter Diogenes! Laß dein Lämpchen am hellen Tage nicht verlöschen! Dort hinabwärts liegt eine neue Welt vor dir; aber ich will wetten, es geht darin zu, wie in der alten hinter uns. Wenn du nicht kuppeln und Schulden bezahlen kannst, so bist du unter ihnen nichts nütze." — „Unterhaltender scheinen Sie mir doch," versetzte Wilhelm, „als deine starren Felsen." — „Keineswegs," versetzte Jarno: „denn diese sind wenigstens nicht zu begreifen." — „Du suchst eine Ausrede," versetzte Wilhelm, „denn es ist nicht in deiner Art, dich mit Dingen abzugeben, die keine Hoffnung übrig lassen, sie zu begreifen. Sey aufrichtig und sage mir, was du an diesen kalten und starren Liebhabereien gefunden hast?" — „Das ist schwer von jeder Liebhaberei zu sagen, besonders von dieser." Dann besann er sich einen Augenblick und sprach: „Buchstaben mögen eine schöne Sache seyn, und doch sind sie unzulänglich, die Töne auszudrücken; Töne können wir nicht entbehren, und doch sind sie bei weitem nicht hinreichend, den eigentlichen Sinn verlauten zu lassen; am Ende kleben wir am Buchstaben und am Ton, und sind nicht besser dran, als wenn wir sie ganz entbehrten; was wir mittheilen, was uns überliefert wird, ist immer nur das Gemeinste, der Mühe gar nicht werth."

„Du willst mir ausweichen," sagte der Freund; „denn was soll das zu diesen Felsen und Zacken?" — „Wenn ich nun aber," versetzte jener, „eben diese Spalten und Risse als Buchstaben behandelte, sie zu entziffern suchte, sie zu Worten bildete und sie fertig zu lesen lernte, hättest du etwas dagegen?" — „Nein, aber es scheint mir ein weitläufiges Alphabet." — „Enger, als du denkst, man muß es nur kennen lernen wie ein anderes auch. Die Natur hat nur Eine Schrift, und ich brauche mich nicht mit so vielen Kritzeleien herumzuschleppen. Hier darf ich nicht fürchten, wie wohl geschieht, wenn ich mich lange und liebevoll mit einem Pergament abgegeben habe, daß ein scharfer Kriticus kommt und mir versichert, das alles sey nur untergeschoben." — Lächelnd versetzte der Freund: „Und doch wird man auch hier deine Lesarten streitig machen." — „Eben deßwegen," sagte jener, „red' ich mit niemanden darüber und mag auch mit dir, eben weil ich dich liebe, das schlechte Zeug von öden Worten nicht weiter wechseln und betrüglich austauschen."

Viertes Capitel.

Beide Freunde waren, nicht ohne Sorgfalt und Mühe, herabgestiegen, um die Kinder zu erreichen, die sich unten an einem schattigen Orte gelagert hatten. Fast eifriger als der Mundvorrath wurden die gesammelten Steinmuster von Montan und Felix ausgepackt. Der letztere hatte viel zu fragen, der erstere viel zu benennen. Felix freute sich, daß jener die Namen von allen wisse, und behielt sie schnell im Gedächtniß. Endlich brachte er noch einen hervor und fragte: „Wie heißt denn dieser?" Montan betrachtete ihn mit Verwunderung und sagte: „Wo habt ihr den her?" Fitz antwortete schnell: „Ich habe ihn gefunden, er ist aus diesem Lande." — „Er ist nicht aus dieser Gegend," versetzte Montan. — Felix freute sich, den überlegenen Mann in einigem Zweifel zu sehen. — „Du sollst einen Ducaten haben," sagte Montan, „wenn du mich an die Stelle bringst, wo er ansteht." — „Der ist leicht zu verdienen," versetzte Fitz, „aber

nicht gleich." — „So bezeichne mir den Ort genau, daß ich ihn gewiß finden kann. Das ist aber unmöglich: denn es ist ein Kreuzstein, der von St. Jakob in Compostell kommt, und den ein Fremder verloren hat, wenn du ihn nicht gar entwendet hast, da er so wunderbar aussieht." — „Gebt euren Ducaten," sagte Fritz, „dem Reisegefährten in Verwahrung, und ich will aufrichtig bekennen, wo ich den Stein her habe. In der verfallenen Kirche zu St. Joseph befindet sich ein gleichfalls verfallener Altar. Unter den auseinander gebrochenen obern Steinen desselben entdeckt' ich eine Schicht von diesem Gestein, das jenen zur Grundlage diente, und schlug davon so viel herunter, als ich habhaft werden konnte. Wälzte man die obern Steine weg, so würde gewiß noch viel davon zu finden seyn."

„Nimm dein Goldstück," versetzte Montan, „du verdienst es für diese Entdeckung. Sie ist artig genug. Man freut sich mit Recht, wenn die leblose Natur ein Gleichniß dessen, was wir lieben und verehren, hervorbringt. Sie erscheint uns in Gestalt einer Sibylle, die ein Zeugniß dessen, was von Ewigkeit her beschlossen ist und erst in der Zeit wirklich werden soll, zum voraus niederlegt. Hierauf, als auf eine wundervolle, heilige Schicht, hatten die Priester ihren Altar gegründet."

Wilhelm, der eine Zeit lang zugehört und bemerkt hatte, daß manche Benennung, manche Bezeichnung wiederkam, wiederholte seinen schon früher geäußerten Wunsch, daß Montan ihm so viel mittheilen möge, als er zum ersten Unterricht des Knaben nöthig hätte. — „Gieb das auf," versetzte Montan. „Es ist nichts schrecklicher als ein Lehrer, der nicht mehr weiß, als die Schüler allenfalls wissen sollen. Wer andre lehren will, kann wohl oft das Beste verschweigen, was er weiß, aber er darf nicht halbwissend seyn." — „Wo sind denn aber so vollkommene Lehrer zu finden?" — „Die triffst du sehr leicht," versetzte Montan. — „Wo denn?" sagte Wilhelm mit einigem Unglauben. — „Da, wo die Sache zu Hause ist, die du lernen willst," versetzte Montan. „Den besten Unterricht zieht man aus vollständiger Umgebung. Lernst du nicht fremde Sprachen in den Ländern am besten, wo sie zu Hause sind? wo nur diese und keine andere dein Ohr berührt?" — „Und so wärst du," fragte Wilhelm,

„zwischen den Gebirgen zur Kenntniß der Gebirge gelangt?“ — „Das versteht sich.“ — „Ohne mit Menschen umzugehen?“ fragte Wilhelm. — „Wenigstens nur mit Menschen,“ versetzte jener, „die bergartig waren. Da, wo Pygmäen, angereizt durch Metalladern, den Fels durchwühlen, das Innere der Erde zugänglich machen und auf alle Weise die schwersten Aufgaben zu lösen suchen, da ist der Ort, wo der wißbegierige Denkende seinen Platz nehmen soll. Er sieht handeln, thun, läßt geschehen und erfreut sich des Geglückten und Mißglückten. Was nützt, ist nur ein Theil des Bedeutenden; um einen Gegenstand ganz zu besitzen, zu beherrschen, muß man ihn um sein selbst willen studiren. Indem ich aber vom Höchsten und Letzten spreche, wozu man sich erst spät durch vieles und reiches Gewahrwerden emporhebt, seh' ich die Knaben vor uns: bei denen klingt es ganz anders. Jede Art von Thätigkeit möchte das Kind ergreifen, weil alles leicht aussieht, was vortrefflich ausgeübt wird. Aller Anfang ist schwer! Das mag in einem gewissen Sinne wahr seyn; allgemeiner aber kann man sagen: aller Anfang ist leicht, und die letzten Stufen werden am schwersten und seltensten erstiegen.“

Wilhelm, der indessen nachgedacht hatte, sagte zu Montan: „Solltest du wirklich zu der Ueberzeugung gegriffen haben, daß die sämmtlichen Thätigkeiten, wie in der Ausübung, so auch im Unterricht zu sondern seyen?“ — „Ich weiß mir nichts anderes noch Besseres,“ erwiederte jener. „Was der Mensch leisten soll, muß sich als ein zweites Selbst von ihm ablösen, und wie könnte das möglich seyn, wäre sein erstes Selbst nicht ganz davon durchdrungen.“ — „Man hat aber doch eine vielseitige Bildung für vortheilhaft und nothwendig gehalten.“ — „Sie kann es auch seyn zu ihrer Zeit,“ versetzte jener; „Vielseitigkeit bereitet eigentlich nur das Element vor, worin der Einseitige wirken kann, dem eben jetzt genug Raum gegeben ist. Ja, es ist jetzo die Zeit der Einseitigkeiten; wohl dem, der es begreift, für sich und andere in diesem Sinne wirkt. Bei gewissen Dingen versteht sich's durchaus und sogleich. Uebe dich zum tüchtigen Violinisten, und sei versichert, der Capellmeister wird dir deinen Platz im Orchester mit Gunst anweisen. Mache ein Organ aus dir, und erwarte, was für eine Stelle dir die Menschheit im

allgemeinen Leben wohlmeinend zugestehen werde. Laß uns abbrechen! Wer es nicht glauben will, der gehe seinen Weg, auch der gelingt zuweilen; ich aber sage: von unten hinauf zu dienen ist überall nöthig. Sich auf ein Handwerk zu beschränken ist das Beste. Für den geringsten Kopf wird es immer ein Handwerk, für den besseren eine Kunst, und der beste, wenn er Eins thut, thut er alles, oder, um weniger paradox zu seyn, in dem Einen, was er recht thut, sieht er das Gleichniß von allem, was recht gethan wird."

Dieses Gespräch, das wir nur skizzenhaft wiederliefern, verzog sich bis Sonnenuntergang, der, so herrlich er war, doch die Gesellschaft nachdenken ließ, wo man die Nacht zubringen wollte. — „Unter Dach wüßte ich euch nicht zu führen," sagte Fitz; „wollt ihr aber bei einem guten alten Köhler an warmer Stätte die Nacht versitzen oder verliegen, so seyd ihr willkommen." Und so folgtem sie ihm alle durch wundersame Pfade zum stillen Ort, wo sich ein jeder bald einheimisch fühlen sollte.

In der Mitte eines beschränkten Waldraums lag dampfend und wärmend der wohlgewölbte Kohlenmeiler, an der Seite die Hütte von Tannenreisern, ein helles Feuerchen daneben. Man setzte sich, man richtete sich ein. Die Kinder waren sogleich um die Köhlersfrau geschäftig, welche, gastfreundlich bemüht, erhitzte Brodschnitten mit Butter zu tränken und durchziehen zu lassen, köstlich fette Bissen den hungrig Lüsternen bereitete.

Indeß nun darauf die Knaben durch die kaum erhellten Fichtenstämme Versteckens spielten, wie Wölfe heulten, wie Hunde bellten, so daß auch wohl ein herzhafter Wanderer darüber hätte erschrecken mögen, besprachen sich die Freunde vertraulich über ihre Zustände. Nun aber gehörte zu den sonderbaren Verpflichtungen der Entsagenden auch die: daß sie, zusammentreffend, weder vom Vergangenen noch Künftigen sprechen durften, nur das Gegenwärtige sollte sie beschäftigen.

Jarno, der von bergmännischen Unternehmungen und den dazu erforderlichen Kenntnissen und Thatfähigkeiten den Sinn voll hatte, trug Wilhelmen auf das genaueste und vollständigste mit Leidenschaft vor, was er sich alles in beiden Welttheilen von solchen Kunsteinsichten und Fertigkeiten verspreche; wovon sich

jedoch der Freund, der immer nur im menschlichen Herzen den wahren Schatz gesucht, kaum einen Begriff machen konnte, vielmehr zuletzt lächelnd erwiederte: „So stehst du ja mit dir selbst in Widerspruch, indem du erst in deinen älteren Tagen dasjenige zu treiben anfängst, wozu man von Jugend auf sollte eingeleitet seyn.“ — „Keineswegs!“ erwiederte jener; „denn eben, daß ich in meiner Kindheit bei einem liebenden Oheim, einem hohen Bergbeamten, erzogen wurde, daß ich mit den Pochjungen groß geworden bin, auf dem Berggraben mit ihnen kleine Rindenschiffchen niederfahren ließ, das hat mich zurück in diesen Kreis geführt, wo ich mich nun wieder behaglich und vergnügt fühle. Schwerlich kann dieser Köhlerdampf dir zusagen wie mir, der ich ihn von Kindheit auf als Weihrauch einzuschlürfen gewohnt bin. Ich habe viel in der Welt versucht und immer dasselbe gefunden: in der Gewohnheit ruht das einzige Behagen des Menschen; selbst das Unangenehme, woran wir uns gewöhnten, vermissen wir ungern. Ich quälte mich einmal gar lange mit einer Wunde, die nicht heilen wollte, und als ich endlich genas, war es mir höchst unangenehm, als der Chirurg ausblieb, sie nicht mehr verband und das Frühstück nicht mehr mit mir einnahm.“

„Ich möchte aber doch,“ versetzte Wilhelm, „meinem Sohn einen freieren Blick über die Welt verschaffen, als ein beschränktes Handwerk zu geben vermag. Man umgränze den Menschen, wie man wolle, so schaut er doch zuletzt in seiner Zeit umher, und wie kann er die begreifen, wenn er nicht einigermaßen weiß, was vorhergegangen ist. Und müßte er nicht mit Erstaunen in jeden Gewürzladen eintreten, wenn er keinen Begriff von den Ländern hätte, woher diese unentbehrlichen Seltsamkeiten bis zu ihm gekommen sind?“

„Wozu die Umstände?“ versetzte Jarno; „lese er die Zeitungen wie jeder Philister, und trinke Kaffee wie jede alte Frau. Wenn du es aber doch nicht lassen kannst, und auf eine vollkommene Bildung so versessen bist, so begreif' ich nicht, wie du so blind seyn kannst, wie du noch lange suchen magst, wie du nicht siehst, daß du dich ganz in der Nähe einer vortrefflichen Erziehungsanstalt befindest.“ — „In der Nähe?“ sagte Wilhelm

und schüttelte den Kopf. — „Freilich!“ versetzte jener; „was siehst du hier?“ — „Wo denn?“ — „Grad' hier vor der Nase.“ Jarno streckte seinen Zeigefinger aus und deutete und rief ungeduldig: „Was ist denn das?“ — „Nun denn!“ sagte Wilhelm, „ein Kohlenmeiler; aber was soll das hierzu?“ — „Gut! endlich! ein Kohlenmeiler! Wie verfährt man, um ihn anzurichten?“ — „Man stellt Scheite an und über einander.“ — „Wenn das gethan ist, was geschieht ferner?“ — „Wie mir scheint,“ sagte Wilhelm, „willst du auf Sokratische Weise mir die Ehre anthun, mir begreiflich zu machen, mich bekennen zu lassen, daß ich äußerst absurd und dickstirnig sey.“

„Keineswegs!“ versetzte Jarno; „fahre fort, mein Freund, pünktlich zu antworten. Also! was geschieht nun, wenn der regelmäßige Holzstoß dicht und doch luftig geschichtet worden?“ — „Nun denn! man zündet ihn an.“ — „Und wenn er nun durchaus entzündet ist, wenn die Flamme durch jede Ritze durchschlägt, wie beträgt man sich? läßt man's fortbrennen?“ — „Keineswegs! man deckt eilig mit Rasen und Erde, mit Kohlengestiebe und was man bei der Hand hat, die durch und durch dringende Flamme zu.“ — „Um sie auszulöschen? — „Keineswegs! um sie zu dämpfen.“ — „Und also läßt man ihr so viel Luft, als nöthig, daß sich alles mit Gluth durchziehe, damit alles recht gar werde. Alsdann verschließt man jede Ritze, verhindert jeden Ausbruch, damit ja alles nach und nach in sich selbst verlösche, verkohle, verkühle, zuletzt auseinander gezogen, als verkäufliche Waare an Schmied und Schlosser, an Bäcker und Koch abgelassen und, wenn es zu Nutzen und Frommen der lieben Christenheit genugsam gedient, als Asche von Wäscherinnen und Seifensiedern verbraucht werde.“

„Nun,“ versetzte Wilhelm lachend, „in Bezug auf dieses Gleichniß wie siehst du dich denn an?“ — „Das ist nicht schwer zu sagen,“ erwiederte Jarno, „ich halte mich für einen alten Kohlenkorb tüchtig büchener Kohlen; dabei aber erlaub' ich mir die Eigenheit, mich nur um mein selbst willen zu verbrennen, deßwegen ich denn den Leuten gar wunderlich vorkomme.“ — „Und mich,“ sagte Wilhelm, „wie wirst du mich behandeln?“ — „Jetzt besonders,“ sagte Jarno, „seh' ich dich an, wie

einen Wanderstab, der die wunderliche Eigenschaft hat, in jeder Ecke zu grünen, wo man ihn hinstellt, nirgends aber Wurzel zu fassen. Nun male dir das Gleichniß weiter aus, und lerne begreifen, wenn weder Förster und Gärtner, weder Köhler noch Tischler, noch irgend ein Handwerker aus dir etwas zu machen weiß."

Unter solchem Gespräch nun zog Wilhelm, ich weiß nicht zu welchem Gebrauch, etwas aus dem Busen, das halb wie eine Brieftasche, halb wie ein Besteck aussah, und von Montan als ein altbekanntes angesprochen wurde. Unser Freund läugnete nicht, daß er es als eine Art von Fetisch bei sich trage, in dem Aberglauben, sein Schicksal hange gewissermaßen von dessen Besitz ab.

Was es aber gewesen, dürfen wir an dieser Stelle dem Leser noch nicht vertrauen; so viel aber müssen wir sagen, daß hieran sich ein Gespräch anknüpfte, dessen Resultate sich endlich dahin ergaben, daß Wilhelm bekannte: wie er schon längst geneigt sey, einem gewissen besondern Geschäft, einer ganz eigentlich nützlichen Kunst sich zu widmen, vorausgesetzt, Montan werde sich bei den Verbündeten dahin verwenden, daß die lästigste aller Lebensbedingungen, nicht länger als drei Tage an einem Orte zu verweilen, baldigst aufgehoben und ihm vergönnt werde, zu Erreichung seines Zweckes da oder dort, wie es ihm belieben möge, sich aufzuhalten. Dieß versprach Montan zu bewirken, nachdem jener feierlich angelobt hatte, die vertraulich ausgesprochene Absicht unablässig zu verfolgen und den einmal gefaßten Vorsatz auf das treulichste festzuhalten.

Dieses alles ernstlich durchsprechend und einander unablässig erwiedernd, waren sie von ihrer Nachtstätte, wo sich eine wunderlich verdächtige Gesellschaft nach und nach versammelt hatte, bei Tagesanbruch aus dem Wald auf eine Blöße gekommen, an der sie einiges Wild antrafen, das besonders dem fröhlich auffassenden Felix viel Freude machte. Man bereitete sich zum Scheiden, denn hier deuteten die Pfade nach verschiedenen Himmelsgegenden. Fitz ward nun über die verschiedenen Richtungen befragt, der aber zerstreut schien, und gegen seine Gewohnheit verworrene Antworten gab.

„Du bist überhaupt ein Schelm," sagte Jarno; „diese Männer heute Nacht, die sich um uns herum setzten, kanntest du alle. Es waren Holzhauer und Bergleute, das mochte hingehen; aber die letzten halt' ich für Schmuggler, für Wilddiebe, und der lange, ganz letzte, der immer Zeichen in den Sand schrieb und den die andern mit einiger Achtung behandelten, war gewiß ein Schatzgräber, mit dem du unter der Decke spielst."

„Es sind alles gute Leute," ließ Fitz sich darauf vernehmen; „sie nähren sich kümmerlich, und wenn sie manchmal etwas thun, was die andern verbieten, so sind es arme Teufel, die sich selbst etwas erlauben müssen, nur um zu leben."

Eigentlich aber war der kleine schelmische Junge, da er Vorbereitungen der Freunde, sich zu trennen, bemerkte, nachdenklich; er überlegte sich etwas im Stillen, denn er stand zweifelhaft, welchem von beiden Theilen er folgen sollte. Er berechnete seinen Vortheil: Vater und Sohn gingen leichtsinnig mit dem Silber um, Jarno aber gar mit dem Golde; diesen nicht loszulassen hielt er fürs beste. Daher ergriff er sogleich eine dargebotene Gelegenheit, und als im Scheiden Jarno zu ihm sagte: „Nun, wenn ich nach St. Joseph komme, will ich sehen, ob du ehrlich bist; ich werde den Kreuzstein und den verfallenen Altar suchen —" „Ihr werdet nichts finden," sagte Fitz, „und ich werde doch ehrlich bleiben; der Stein ist dorther, aber ich habe sämmtliche Stücke weggeschafft und sie hier oben verwahrt. Es ist ein kostbares Gestein, ohne dasselbe läßt sich kein Schatz heben; man bezahlt mir ein kleines Stück gar theuer. Ihr hattet ganz Recht, daher kam meine Bekanntschaft mit dem hagern Manne."

Nun gab es neue Verhandlungen; Fitz verpflichtete sich an Jarno, gegen einen nochmaligen Ducaten, in mäßiger Entfernung ein tüchtiges Stück dieses seltenen Minerals zu verschaffen; wogegen er den Gang nach dem Riesenschloß abrieth, weil aber dennoch Felix darauf bestand, dem Boten einschärfte, die Reisenden nicht zu tief hineinzulassen: denn niemand finde sich aus diesen Höhlen und Klüften jemals wieder heraus. Man schied, und Fitz versprach zu guter Zeit in den Hallen des Riesenschlosses wieder einzutreffen.

Der Bote schritt voran, die beiden folgten; jener war aber kaum den Berg eine Strecke hinaufgestiegen, als Felix bemerkte: man gehe nicht den Weg, auf welchen Fitz gedeutet habe. Der Bote versetzte jedoch: „Ich muß es besser wissen; denn erst in diesen Tagen hat ein gewaltiger Sturm die nächste Waldstrecke niedergestürzt; die kreuzweis übereinander geworfenen Bäume versperren diesen Weg; folgt mir, ich bring' euch an Ort und Stelle." Felix verkürzte sich den beschwerlichen Pfad durch lebhaften Schritt und Sprung von Fels zu Fels, und freute sich über sein erworbenes Wissen, daß er nun von Granit zu Granit hüpfe.

Und so ging es aufwärts, bis er endlich auf zusammengestürzten schwarzen Säulen stehen blieb und auf einmal das Riesenschloß vor Augen sah. Wände von Säulen ragten auf einem einsamen Gipfel hervor, geschlossene Säulenwände bildeten Pforten an Pforten, Gänge nach Gängen. Ernstlich warnte der Bote, sich nicht hineinzuverlieren, und an einem sonnigen, über weite Aussicht gebietenden Flecke, die Aschenspur seiner Vorgänger bemerkend, war er geschäftig, ein prasselndes Feuer zu unterhalten. Indem er nun an solchen Stellen eine frugale Kost zu bereiten schon gewohnt war, und Wilhelm in der himmelweiten Aussicht von der Gegend näher Erkundigung einzog, durch die er zu wandern gedachte, war Felix verschwunden; er mußte sich in die Höhle verloren haben, auf Rufen und Pfeifen antwortete er nicht und kam nicht wieder zum Vorschein.

Wilhelm aber, der, wie es einem Pilger ziemt, auf manche Fälle vorbereitet war, brachte aus seiner Jagdtasche einen Knaul Bindfaden hervor, band ihn sorgfältig fest, und vertraute sich dem leitenden Zeichen, an dem er seinen Sohn hineinzuführen schon die Absicht gehabt hatte. So ging er vorwärts und ließ von Zeit zu Zeit sein Pfeifchen erschallen, lange vergebens. Endlich aber erklang aus der Tiefe ein schneidender Pfiff, und bald darauf schaute Felix am Boden aus einer Kluft des schwarzen Gesteines hervor. „Bist du allein?" lispelte bedenklich der Knabe. — „Ganz allein!" versetzte der Vater. — „Reiche mir Scheite! reiche mir Knittel!" sagte der Knabe, empfing sie und verschwand, nachdem er ängstlich gerufen hatte: „laß niemand

in die Höhle!" Nach einiger Zeit aber tauchte er wieder auf, forderte noch längeres und stärkeres Holz. Der Vater harrte sehnlich auf die Lösung dieses Räthsels. Endlich erhub sich der Verwegene schnell aus der Spalte, und brachte ein Kästchen mit, nicht größer als ein kleiner Oktavband, von prächtigem altem Ansehn: es schien von Gold zu seyn, mit Schmelz geziert. „Stecke es zu dir, Vater, und laß es niemanden sehn!" Er erzählte darauf mit Hast, wie er, aus innerem geheimem Antrieb, in jene Spalte gekrochen sey, und unten einen dämmerhellen Raum gefunden habe. In demselben stand, wie er sagte, ein großer eiserner Kasten, zwar nicht verschlossen, dessen Deckel jedoch nicht zu erheben, kaum zu lüften war. Um nun darüber Herr zu werden, habe er die Knittel verlangt, um sie theils als Stützen unter den Deckel zu stellen, theils als Keile dazwischen zu schieben; zuletzt habe er den Kasten zwar leer, in einer Ecke desselben jedoch das Prachtbüchlein gefunden. Sie versprachen sich deßhalb beiderseits ein tiefes Geheimniß.

Mittag war vorüber, etwas hatte man genossen, Fitz war noch nicht, wie er versprochen, gekommen; Felix aber, besonders unruhig, sehnte sich von dem Orte weg, wo der Schatz irdischer oder unterirdischer Forderung ausgesetzt schien. Die Säulen kamen ihm schwärzer, die Höhlen tiefer vor. Ein Geheimniß war ihm aufgeladen, ein Besitz, rechtmäßig oder unrechtmäßig? sicher oder unsicher? Die Ungeduld trieb ihn von der Stelle; er glaubte die Sorge los zu werden, wenn er den Platz veränderte.

Sie schlugen den Weg ein nach jenen ausgedehnten Gütern des großen Landbesitzers, von dessen Reichthum und Sonderbarkeiten man ihnen so viel erzählt hatte. Felix sprang nicht mehr wie am Morgen, und alle drei gingen stundenlang vor sich hin. Einigemal wollt' er das Kästchen sehn; der Vater, auf den Boten hindeutend, wies ihn zur Ruhe. Nun war er voll Verlangen, Fitz möge kommen! Dann scheute er sich wieder vor dem Schelmen; bald pfiff er, um ein Zeichen zu geben, dann reute ihn schon, es gethan zu haben, und so dauerte das Schwanken immerfort, bis Fitz endlich sein Pfeifchen aus der Ferne hören ließ. Er entschuldigte sein Außenbleiben vom Riesenschlosse: er habe sich

mit Jarno verspätet, der Windbruch habe ihn gehindert; dann forschte er genau, wie es ihnen zwischen Säulen und Höhlen gegangen sey? wie tief sie vorgedrungen? Felix erzählte ihm ein Märchen über das andere, halb übermüthig, halb verlegen; er sah den Vater lächelnd an, zupfte ihn verstohlen und that alles Mögliche, um an den Tag zu geben, daß er heimlich besitze und daß er sich verstelle.

Sie waren endlich auf einen Fuhrweg gelangt, der sie bequem zu jenen Besitzthümern hinführen sollte; Fitz aber behauptete einen nähern und bessern Weg zu kennen, auf welchem der Bote sie nicht begleiten wollte, und den geraden breiten eingeschlagenen Weg vor sich hinging. Die beiden Wanderer vertrauten dem losen Jungen, und glaubten wohlgethan zu haben: denn nun ging es steil den Berg hinab, durch einen Wald der hoch- und schlankstämmigsten Lärchenbäume, der, immer durchsichtiger werdend, ihnen zuletzt die schönste Besitzung, die man sich nur denken kann, im klarsten Sonnenlichte sehen ließ.

Ein großer Garten, nur der Fruchtbarkeit, wie es schien, gewidmet, lag, obgleich mit Obstbäumen reichlich ausgestattet, offen vor ihren Augen, indem er regelmäßig, in mancherlei Abtheilungen, einen zwar im Ganzen abhängigen, doch aber mannichfaltig bald erhöhten, bald vertieften Boden bedeckte. Mehrere Wohnhäuser lagen darin zerstreut, so daß der Raum verschiedenen Besitzern anzugehören schien, der jedoch, wie Fitz versicherte, von einem einzigen Herrn beherrscht und benutzt ward. Ueber den Garten hinaus erblickten sie eine unabsehbare Landschaft, reichlich bebaut und bepflanzt. Sie konnten Seen und Flüsse deutlich unterscheiden.

Sie waren den Berg hinab immer näher gekommen, und glaubten nun sogleich im Garten zu seyn, als Wilhelm stutzte, und Fitz seine Schadenfreude nicht verbarg: denn eine jähe Kluft am Fuße des Berges that sich vor ihnen auf und zeigte gegenüber eine bisher verborgene hohe Mauer, schroff genug von außen, obgleich von innen durch das Erdreich völlig ausgefüllt. Ein tiefer Graben trennte sie also von dem Garten, in den sie unmittelbar hineinsahen. — „Wir haben noch hinüber einen ziemlichen Umweg zu machen," sagte Fitz, „wenn wir die Straße, die

hineinführt, erreichen wollen. Doch weiß ich auch einen Eingang von dieser Seite, wo wir um ein gutes näher gehen. Die Gewölbe, durch die das Bergwasser bei Regengüssen in den Garten geregelt hineinstürzt, öffnen sich hier; sie sind hoch und breit genug, daß man mit ziemlicher Bequemlichkeit hindurch kommen kann." Als Felix von Gewölben hörte, konnte er vor Begierde sich nicht lassen, diesen Eingang zu betreten. Wilhelm folgte den Kindern, und sie stiegen zusammen die ganz trocken liegenden hohen Stufen dieser Zuleitungsgewölbe hinunter. Sie befanden sich bald im Hellen, bald im Dunkeln, je nachdem von Seitenöffnungen her das Licht hereinfiel, oder von Pfeilern und Wänden aufgehalten ward. Endlich gelangten sie auf einen ziemlich gleichen Fleck und schritten langsam vor, als auf einmal in ihrer Nähe ein Schuß fiel, zu gleicher Zeit sich zwei verborgene Eisengitter schlossen und sie von beiden Seiten einsperrten. Zwar nicht die ganze Gesellschaft: nur Wilhelm und Felix waren gefangen. Denn Fitz, als der Schuß fiel, sprang sogleich rückwärts, und das zuschlagende Gitter faßte nur seinen weiten Aermel; er aber, sehr geschwind das Jäckchen abwerfend, war entflohen, ohne sich einen Augenblick aufzuhalten.

Die beiden Eingekerkerten hatten kaum Zeit, sich von ihrem Erstaunen zu erholen, als sie Menschenstimmen vernahmen, welche sich langsam zu nähern schienen. Bald darauf traten Bewaffnete mit Fackeln an die Gitter und neugieriges Blicks, was sie für einen Fang möchten gethan haben. Sie fragten zugleich, ob man sich gutwillig ergeben wolle. — „Hier kann von keinem Ergeben die Rede sein," versetzte Wilhelm; wir sind in eurer Gewalt. Eher haben wir Ursache, zu fragen, ob ihr uns schonen wollt. Die einzige Waffe, die wir bei uns haben, liefere ich euch aus," und mit diesen Worten reichte er seinen Hirschfänger durchs Gitter; dieses öffnete sich sogleich, und man führte ganz gelassen die Ankömmlinge mit sich vorwärts, und als man sie einen Wendelsteig hinaufgebracht hatte, befanden sie sich bald an einem seltsamen Orte: es war ein geräumiges reinliches Zimmer, durch kleine unter dem Gesimse hergehende Fenster erleuchtet, die ungeachtet der starken Eisenstäbe Licht genug verbreiteten. Für Sitze, Schlafstellen, und was man allenfalls sonst in einer

mäßigen Herberge verlangen könnte, war gesorgt, und es schien dem, der sich hier befand, nichts als die Freiheit zu fehlen.

Wilhelm hatte sich bei seinem Eintritt sogleich niedergesetzt und überdachte den Zustand; Felix hingegen, nachdem er sich von dem ersten Erstaunen erholt hatte, brach in eine unglaubliche Wuth aus. Diese steilen Wände, diese hohen Fenster, diese festen Thüren, diese Abgeschlossenheit, diese Einschränkung war ihm ganz neu. Er sah sich um, er rannte hin und her, stampfte mit den Füßen, weinte, rüttelte an den Thüren, schlug mit den Fäusten dagegen, ja, er war im Begriff, mit dem Schädel dawider zu rennen, hätte nicht Wilhelm ihn gefaßt und mit Kraft festgehalten.

„Besieh dir das nur ganz gelassen, mein Sohn," fing der Vater an, „denn Ungeduld und Gewalt helfen uns nicht aus dieser Lage. Das Geheimniß wird sich aufklären; aber ich müßte mich höchlich irren, oder wir sind in keine schlechten Hände gefallen. Betrachte diese Inschriften: „Dem Unschuldigen Befreiung und Ersatz, dem Verführten Mitleiden, dem Schuldigen ahndende Gerechtigkeit." Alles dieses zeigt uns an, daß diese Anstalten Werke der Nothwendigkeit, nicht der Grausamkeit sind. Der Mensch hat nur allzusehr Ursache, sich vor dem Menschen zu schützen. Der Mißwollenden giebt es gar viele, der Mißthätigen nicht wenige, und um zu leben, wie sich's gehört, ist nicht genug, immer wohlzuthun."

Felix hatte sich zusammengenommen, warf sich aber sogleich auf eine der Lagerstätten, ohne weiteres Aeußern noch Erwiedern. Der Vater ließ nicht ab und sprach ferner: „Laß dir diese Erfahrung, die du so früh und unschuldig machst, ein lebhaftes Zeugniß bleiben, in welchem und in was für einem vollkommenen Jahrhundert du geboren bist. Welchen Weg mußte nicht die Menschheit machen, bis sie dahin gelangte, auch gegen Schuldige gelind, gegen Verbrecher schonend, gegen Unmenschliche menschlich zu seyn! Gewiß waren es Männer göttlicher Natur, die dieß zuerst lehrten, die ihr Leben damit zubrachten, die Ausübung möglich zu machen und zu beschleunigen. Des Schönen sind die Menschen selten fähig, öfter des Guten; und wie hoch

müssen wir daher diejenigen halten, die dieses mit großen Aufopferungen zu befördern suchen."

Diese tröstlich belehrenden Worte, welche die Absicht der einschließenden Umgebung völlig rein ausdrückten, hatte Felix nicht vernommen; er lag im tiefsten Schlafe, schöner und frischer als je; denn eine Leidenschaft, wie sie ihn sonst nicht leicht ergriff, hatte sein ganzes Innerste auf die vollen Wangen hervorgetrieben. Ihn mit Gefälligkeit beschauend stand der Vater, als ein wohlgebildeter junger Mann hereintrat, der, nachdem er den Ankömmling einige Zeit freundlich angesehen, anfing ihn über die Umstände zu befragen, die ihn auf den ungewöhnlichen Weg und in diese Falle geführt hätten. Wilhelm erzählte die Begebenheit ganz schlicht, überreichte ihm einige Papiere, die seine Person aufzuklären dienten, und berief sich auf den Boten, der nun bald auf dem ordentlichen Wege von einer andern Seite anlangen müsse. Als dieses alles so weit im Klaren war, ersuchte der Beamte seinen Gast, ihm zu folgen. Felix war nicht zu erwecken, die Untergebenen trugen ihn daher auf der tüchtigen Matratze, wie ehemals den unbewußten Ulyß, in die freie Luft.

Wilhelm folgte dem Beamten in ein schönes Gartenzimmer, wo Erfrischungen aufgesetzt wurden, die er genießen sollte, indessen jener ging, an höherer Stelle Bericht abzustatten. Als Felix erwachend ein gedecktes Tischchen, Obst, Wein, Zwieback und zugleich die Heiterkeit der offenstehenden Thüre bemerkte, ward es ihm ganz wunderlich zu Muthe. Er läuft hinaus, er kehrt zurück, er glaubt geträumt zu haben, und hatte bald bei so guter Kost und so angenehmer Umgebung den vorhergegangenen Schrecken und alle Bedrängniß, wie einen schweren Traum am hellen Morgen, vergessen.

Der Bote war angelangt, der Beamte kam mit ihm und einem andern ältlichen noch freundlichern Manne zurück, und die Sache klärte sich folgendergestalt auf. Der Herr dieser Besitzung, im höhern Sinne wohlthätig, daß er alles um sich her zum Thun und Schaffen aufregte, hatte aus seinen unendlichen Baumschulen, seit mehreren Jahren, fleißigen und sorgfältigen Anbauern die jungen Stämme umsonst, Nachlässigen um einen gewissen Preis,

und denen, die damit handeln wollten, gleichfalls, doch um einen billigen, überlassen. Aber auch diese beiden Classen forderten umsonst, was die Würdigen umsonst erhielten, und da man ihnen nicht nachgab, suchten sie die Stämme zu entwenden. Auf mancherlei Weise war es ihnen gelungen. Dieses verdroß den Besitzer um so mehr, da nicht allein die Baumschulen geplündert, sondern auch durch Uebereilung verderbt worden waren. Man hatte Spur, daß sie durch die Wasserleitung hereingekommen, und deßhalb eine solche Gitterfalle mit einem Selbstschuß eingerichtet, der aber nur als Zeichen gelten sollte. Der kleine Knabe hatte sich unter mancherlei Vorwänden im Garten sehen lassen, und es war nichts natürlicher, als daß er aus Kühnheit und Schelmerei die Fremden einen Weg führen wollte, den er früher zu anderm Zwecke ausgefunden. Man hätte gewünscht seiner habhaft zu werden; indessen wurde sein Wämschen unter andern gerichtlichen Gegenständen aufgehoben.

Fünftes Capitel.

Auf dem Wege nach dem Schlosse fand unser Freund zu seiner Verwunderung nichts, was einem ältern Lustgarten oder einem modernen Park ähnlich gewesen wäre; gradlinig gepflanzte Fruchtbäume, Gemüsfelder, große Strecken mit Heilkräutern bestellt, und was nur irgend brauchbar konnte geachtet werden, übersah er auf sanft abhängiger Fläche mit Einem Blicke. Ein von hohen Linden umschatteter Platz breitete sich würdig als Vorhalle des ansehnlichen Gebäudes, eine lange daranstoßende Allee, gleichen Wuchses und Würde, gab zu jeder Stunde des Tags Gelegenheit, im Freien zu verkehren und zu lustwandeln. Eintretend in das Schloß, fand er die Wände der Hausflur auf eine eigene Weise bekleidet: große geographische Abbildungen aller vier Welttheile fielen ihm in die Augen; stattliche Treppenwände waren gleichfalls mit Abrissen einzelner Reiche geschmückt, und in den Hauptsaal eingelassen, fand er sich umgeben von

Prospecten der merkwürdigsten Städte, oben und unten eingefaßt von landschaftlicher Nachbildung der Gegenden, worin sie gelegen sind; alles kunstreich dargestellt, so daß die Einzelnheiten deutlich in die Augen fielen, und zugleich ein ununterbrochener Bezug durchaus bemerkbar blieb.

Der Hausherr, ein kleiner lebhafter Mann von Jahren, bewillkommte den Gast und fragte, ohne weitere Einleitung, gegen die Wände deutend: ob ihm vielleicht eine dieser Städte bekannt sey, und er daselbst jemals sich aufgehalten? Von manchem konnte nun der Freund auslangende Rechenschaft geben und beweisen, daß er mehrere Orte nicht allein gesehen, sondern auch ihre Zustände und Eigenheiten gar wohl zu bemerken gewußt.

Der Hausherr klingelte und befahl, ein Zimmer den beiden Ankömmlingen anzuweisen; auch sie später zum Abendessen zu führen; dieß geschah denn auch. In einem großen Erdsaale entgegneten ihm zwei Frauenzimmer, wovon die eine mit großer Heiterkeit zu ihm sprach: „Sie finden hier kleine Gesellschaft, aber gute: ich, die jüngere Nichte, heiße Hersilie, diese, meine ältere Schwester, nennt man Juliette, die beiden Herren sind Vater und Sohn, Beamte, die Sie kennen, Hausfreunde, die alles Vertrauens genießen, das sie verdienen. Setzen wir uns!" Die beiden Frauenzimmer nahmen Wilhelm in die Mitte, die Beamten saßen an beiden Enden, Felix an der andern langen Seite, wo er sich sogleich Hersilien gegenüber gerückt hatte und kein Auge von ihr verwendete.

Nach vorläufigem allgemeinem Gespräch ergriff Hersilie Gelegenheit zu sagen: „Damit der Fremde desto schneller mit uns vertraut und in unsere Unterhaltung eingeweiht werde, muß ich bekennen, daß bei uns viel gelesen wird, und daß wir uns, aus Zufall, Neigung, auch wohl Widerspruchsgeist, in die verschiedenen Literaturen getheilt haben. Der Oheim ist fürs Italiänische, die Dame hier nimmt es nicht übel, wenn man sie für eine vollendete Engländerin hält, ich aber halte mich an die Franzosen, sofern sie heiter und zierlich sind. Hier, Amtmann Papa erfreut sich des deutschen Alterthums, und der Sohn mag denn, wie billig, dem neuern, jüngern seinen Antheil zuwenden. Hiernach

werden Sie uns beurtheilen, hiernach Theil nehmen, einstimmen oder streiten; in jedem Sinne werden Sie willkommen seyn.“ Und in diesem Sinne belebte sich auch die Unterhaltung.

Indessen war die Richtung der feurigen Blicke des schönen Felix Hersilien keineswegs entgangen, sie fühlte sich überrascht und geschmeichelt, und sendete ihm die vorzüglichsten Bissen, die er freudig und dankbar empfing. Nun aber, als er beim Nachtisch über einen Teller Aepfel zu ihr hinsah, glaubte sie in den reizenden Früchten eben so viel Rivale zu erblicken. Gedacht, gethan! sie faßte einen Aepfel und reichte ihn dem heranwachsenden Abenteurer über den Tisch hinüber; dieser, hastig zugreifend, fing sogleich zu schälen an; unverwandt aber nach der reizenden Nachbarin hinblickend, schnitt er sich tief in den Daumen. Das Blut floß lebhaft; Hersilie sprang auf, bemühte sich um ihn, und als sie das Blut gestillt, schloß sie die Wunde mit englischem Pflaster aus ihrem Besteck. Indessen hatte der Knabe sie angefaßt und wollte sie nicht loslassen; die Störung ward allgemein, die Tafel aufgehoben, und man bereitete sich zu scheiden.

„Sie lesen doch auch vor Schlafengehn?“ sagte Hersilie zu Wilhelm; „ich schicke Ihnen ein Manuscript, eine Uebersetzung aus dem Französischen von meiner Hand, und Sie sollen sagen, ob Ihnen viel Artigeres vorgekommen ist. Ein verrücktes Mädchen tritt auf! das möchte keine sonderliche Empfehlung seyn; aber wenn ich jemals närrisch werden möchte, wie mir manchmal die Lust ankommt, so wär' es auf diese Weise.“

Die pilgernde Thörin.

Herr von Revanne, ein reicher Privatmann, besitzt die schönsten Ländereien seiner Provinz. Nebst Sohn und Schwester bewohnt er ein Schloß, das eines Fürsten würdig wäre, und in der That, wenn sein Park, seine Wasser, seine Pachtungen, seine Manufacturen, sein Hauswesen auf sechs Meilen umher die Hälfte der Einwohner ernähren, so ist er durch sein Ansehn und durch das Gute, das er stiftet, wirklich ein Fürst.

Vor einigen Jahren spazierte er an den Mauern seines

Parks hin auf der Heerstraße, und ihm gefiel in einem Lustwäldchen auszuruhen, wo der Reisende gern verweilt. Hochstämmige Bäume ragen über junges dichtes Gebüsch; man ist vor Wind und Sonne geschützt; ein sauber gefaßter Brunnen sendet sein Wasser über Wurzeln, Steine und Rasen. Der Spazierende hatte, wie gewöhnlich, Buch und Flinte bei sich. Nun versuchte er zu lesen, öfters durch Gesang der Vögel, manchmal durch Wanderschritte angenehm abgezogen und zerstreut.

Ein schöner Morgen war im Vorrücken, als jung und liebenswürdig ein Frauenzimmer sich gegen ihn her bewegte. Sie verließ die Straße, indem sie sich Ruhe und Erquickung an dem frischen Orte zu versprechen schien, wo er sich befand. Sein Buch fiel ihm aus den Händen, überrascht, wie er war. Die Pilgerin mit den schönsten Augen von der Welt und einem Gesicht, durch Bewegung angenehm belebt, zeichnete sich an Körperbau, Gang und Anstand dergestalt aus, daß er unwillkürlich von seinem Platze aufstand und nach der Straße blickte, um das Gefolge kommen zu sehen, das er hinter ihr vermuthete. Dann zog die Gestalt abermals, indem sie sich edel gegen ihn verbeugte, seine Aufmerksamkeit an sich, und ehrerbietig erwiederte er den Gruß. Die schöne Reisende setzte sich an den Rand des Quells, ohne ein Wort zu sagen und mit einem Seufzer.

Seltsame Wirkung der Sympathie! rief Herr von Revanne, als er mir die Begebenheit erzählte, dieser Seufzer ward in der Stille von mir erwiedert. Ich blieb stehen, ohne zu wissen, was ich sagen oder thun sollte. Meine Augen waren nicht hinreichend, diese Vollkommenheiten zu fassen. Ausgestreckt, wie sie lag, auf einen Ellbogen gelehnt, es war die schönste Frauengestalt, die man sich denken konnte! Ihre Schuhe gaben mir zu eigenen Betrachtungen Anlaß; ganz bestaubt, deuteten sie auf einen langen zurückgelegten Weg, und doch waren ihre seidenen Strümpfe so blank, als wären sie eben unter dem Glättstein hervorgegangen. Ihr aufgezogenes Kleid war nicht zerdrückt; ihre Haare schienen diesen Morgen erst gelockt; feines Weißzeug, feine Spitzen; sie war angezogen, als wenn sie zum Balle gehen sollte. Auf eine Landstreicherin deutete nichts an ihr, und doch war sie's; aber eine beklagenswerthe, eine verehrungswürdige.

Zuletzt benutzte ich einige Blicke, die sie auf mich warf, sie zu fragen, ob sie allein reise. „Ja, mein Herr," sagte sie, „ich bin allein auf der Welt." — „Wie? Madame, Sie sollten ohne Eltern, ohne Bekannte seyn?" — „Das wollte ich eben nicht sagen, mein Herr. Eltern hab' ich, und Bekannte genug; aber keine Freunde." — „Daran," fuhr ich fort, „können Sie wohl unmöglich Schuld seyn. Sie haben eine Gestalt und gewiß auch ein Herz, denen sich viel vergeben läßt."

Sie fühlte die Art von Vorwurf, den mein Compliment verbarg, und ich machte mir einen guten Begriff von ihrer Erziehung. Sie öffnete gegen mich zwei himmlische Augen vom vollkommensten, reinsten Blau, durchsichtig und glänzend; hierauf sagte sie mit edlem Tone: sie könne es einem Ehrenmanne, wie ich zu seyn scheine, nicht verdenken, wenn er ein junges Mädchen, das er allein auf der Landstraße treffe, einigermaßen verdächtig halte: ihr sey das schon öfter entgegen gewesen; aber, ob sie gleich fremd sey, obgleich niemand das Recht habe, sie auszuforschen, so bitte sie doch zu glauben, daß die Absicht ihrer Reise mit der gewissenhaftesten Ehrbarkeit bestehen könne. Ursachen, von denen sie niemanden Rechenschaft schuldig sey, nöthigten sie, ihre Schmerzen in der Welt umherzuführen. Sie habe gefunden, daß die Gefahren, die man für ihr Geschlecht befürchte, nur eingebildet seyen, und daß die Ehre eines Weibes, selbst unter Straßenräubern, nur bei Schwäche des Herzens und der Grundsätze Gefahr laufe.

Uebrigens gehe sie nur zu Stunden und auf Wegen, wo sie sich sicher glaube, spreche nicht mit jedermann und verweile manchmal an schicklichen Orten, wo sie ihren Unterhalt erwerben könne durch Dienstleistung in der Art, wonach sie erzogen worden. Hier sank ihre Stimme, ihre Augenlieder neigten sich, und ich sah einige Thränen ihre Wangen herabfallen.

Ich versetzte darauf, daß ich keineswegs an ihrem guten Herkommen zweifle, so wenig als an einem achtungswerthen Betragen. Ich bedaure sie nur, daß irgend eine Nothwendigkeit sie zu dienen zwinge, da sie so werth scheine, Diener zu finden; und daß ich, ungeachtet einer lebhaften Neugierde, nicht weiter in sie dringen wolle, vielmehr mich durch ihre nähere

Bekanntschaft zu überzeugen wünsche, daß sie überall für ihren Ruf eben so besorgt sey als für ihre Tugend. Diese Worte schienen sie abermals zu verletzen, denn sie antwortete: Namen und Vaterland verberge sie, eben um des Rufs Willen, der denn doch am Ende meistentheils weniger Wirkliches als Muthmaßliches enthalte. Biete sie ihre Dienste an, so weise sie Zeugnisse der letzten Häuser vor, wo sie etwas geleistet habe, und verhehle nicht, daß sie über Vaterland und Familie nicht befragt seyn wolle. Darauf bestimme man sich, und stelle dem Himmel oder ihrem Worte die Unschuld ihres ganzen Lebens und ihre Redlichkeit anheim.

Aeußerungen dieser Art ließen keine Geistesverwirrung bei der schönen Abenteurerin argwohnen. Herr von Revanne, der einen solchen Entschluß, in die Welt zu laufen, nicht gut begreifen konnte, vermuthete nun, daß man sie vielleicht gegen ihre Neigung habe verheirathen wollen. Hernach fiel er darauf, ob es nicht etwa gar Verzweiflung aus Liebe sey; und wunderlich genug, wie es aber mehr zu gehen pflegt, indem er ihr Liebe für einen andern zutraute, verliebte er sich selbst und fürchtete, sie möchte weiter reisen. Er konnte seine Augen nicht von dem schönen Gesicht wegwenden, das von einem grünen Halblichte verschönert war. Niemals zeigte, wenn es je Nymphen gab, auf den Rasen sich eine schönere hingestreckt; und die etwas romanhafte Art dieser Zusammenkunft verbreitete einen Reiz, dem er nicht zu widerstehen vermochte.

Ohne daher die Sache viel näher zu betrachten, bewog Herr von Revanne die schöne Unbekannte, sich nach dem Schlosse führen zu lassen. Sie macht keine Schwierigkeit, sie geht mit und zeigt sich als eine Person, der die große Welt bekannt ist. Man bringt Erfrischungen, welche sie annimmt, ohne falsche Höflichkeit und mit dem anmuthigsten Dank. In Erwartung des Mittagessens zeigt man ihr das Haus. Sie bemerkt nur, was Auszeichnung verdient, es sey an Möbeln, Malereien, oder es betreffe die schickliche Eintheilung der Zimmer. Sie findet eine Bibliothek, sie kennt die guten Bücher und spricht darüber mit Geschmack und Bescheidenheit. Kein Geschwätz, keine Verlegenheit. Bei Tafel ein eben so edles und natürliches Betragen und den liebenswürdigsten Ton der Unterhaltung. So weit

ist alles verständig in ihrem Gespräch, und ihr Charakter scheint so liebenswürdig wie ihre Person.

Nach der Tafel machte sie ein kleiner muthwilliger Zug noch schöner, und indem sie sich an Fräulein Revanne mit einem Lächeln wendet, sagt sie: es sey ihr Brauch, ihr Mittagsmahl durch eine Arbeit zu bezahlen, und so oft es ihr an Geld fehle, Nähnadeln von den Wirthinnen zu verlangen. Erlauben Sie, fügte sie hinzu, daß ich eine Blume auf einem Ihrer Stickrahmen lasse, damit Sie künftig bei deren Anblick der armen Unbekannten sich erinnern mögen. Fräulein von Revanne versetzte darauf: daß es ihr sehr leid thue, keinen aufgezogenen Grund zu haben, und deßhalb das Vergnügen, ihre Geschicklichkeit zu bewundern, entbehren müsse. Alsbald wendete die Pilgerin ihren Blick auf das Clavier. So will ich denn, sagte sie, mit Windmünze abtragen, wie es auch ja sonst schon die Art umherstreifender Sänger war. Sie versuchte das Instrument mit zwei oder drei Vorspielen, die eine sehr geübte Hand ankündigten. Man zweifelte nicht mehr, daß sie ein Frauenzimmer von Stande sey, ausgestattet mit allen liebenswürdigen Geschicklichkeiten. Zuerst war ihr Spiel aufgeweckt und glänzend; dann ging sie zu ernsten Tönen über, zu Tönen einer tiefen Trauer, die man zugleich in ihren Augen erblickte. Sie netzten sich mit Thränen, ihr Gesicht verwandelte sich, ihre Finger hielten an; aber auf einmal überraschte sie jedermann, indem sie ein muthwilliges Lied mit der schönsten Stimme von der Welt lustig und lächerlich vorbrachte. Da man in der Folge Ursache hatte, zu glauben, daß diese burleske Romanze sie etwas näher angehe, so verzeiht man mir wohl, wenn ich sie hier einschalte.

Woher im Mantel so geschwinde,
Da kaum der Tag in Osten graut?
Hat wohl der Freund beim scharfen Winde
Auf einer Wallfahrt sich erbaut?
Wer hat ihm seinen Hut genommen?
Mag er mit Willen barfuß gehn?
Wie ist er in den Wald gekommen,
Auf den beschneiten wilden Höhn?

Gar wunderlich, von warmer Stätte,
Wo er ſich beſſern Spaß verſprach,
Und wenn er nicht den Mantel hätte,
Wie gräßlich wäre ſeine Schmach!
So hat ihn jener Schalk betrogen
Und ihm das Bündel abgepackt:
Der arme Freund iſt ausgezogen,
Beinah wie Adam bloß und nackt.

Warum auch ging er ſolche Wege
Nach jenem Apfel voll Gefahr!
Der freilich ſchön im Mühlgehege,
Wie ſonſt im Paradieſe war.
Er wird den Scherz nicht leicht erneuen;
Er drückte ſchnell ſich aus dem Haus,
Und bricht auf einmal nun im Freien
In bittre laute Klagen aus:

Ich las in ihren Feuerblicken
Doch keine Sylbe von Verrath!
Sie ſchien mit mir ſich zu entzücken,
Und ſann auf ſolche ſchwarze That!
Konnt' ich in ihren Armen träumen,
Wie meuchleriſch der Buſen ſchlug?
Sie hieß den raſchen Amor ſäumen,
Und günſtig war er uns genug.

Sich meiner Liebe zu erfreuen,
Der Nacht, die nie ein Ende nahm,
Und erſt die Mutter anzuſchreien,
Jetzt eben als der Morgen kam!
Da drang ein Dutzend Anverwandten
Herein, ein wahrer Menſchenſtrom!
Da kamen Brüder, guckten Tanten,
Da ſtand ein Vetter und ein Ohm!

Das war ein Toben, war ein Wüthen!
Ein jeder schien ein andres Thier.
Da forderten sie Kranz und Blüthen
Mit gräßlichem Geschrei von mir.
Was bringt ihr alle wie von Sinnen
Auf den unschuld'gen Jüngling ein!
Denn solche Schätze zu gewinnen,
Da muß man viel behender seyn.

Weiß Amor seinem schönen Spiele
Doch immer zeitig nachzugehn:
Er läßt fürwahr nicht in der Mühle
Die Blumen sechzehn Jahre stehn. —
Da raubten sie das Kleiderbündel
Und wollten auch den Mantel noch.
Wie nur so viel verflucht Gesindel
Im engen Hause sich verkroch!

Da sprang ich auf und tobt' und fluchte,
Gewiß, durch alle durchzugehn;
Ich sah noch einmal die Verruchte,
Und ach! sie war noch immer schön.
Sie alle wichen meinem Grimme:
Doch flog noch manches wilde Wort;
So macht' ich mich mit Donnerstimme
Noch endlich aus der Höhle fort.

Man soll euch Mädchen auf dem Lande,
Wie Mädchen aus den Städten, fliehn.
So lasset doch den Fraun von Stande
Die Lust, die Diener auszuziehn!
Doch seyd ihr auch von den Geübten
Und kennt ihr keine zarte Pflicht,
So ändert immer die Geliebten,
Doch sie verrathen müßt ihr nicht.

So singt er in der Winterstunde,
Wo nicht ein armes Hälmchen grünt.
Ich lache seiner tiefen Wunde,
Denn wirklich ist sie wohlverdient;
So geh' es jedem, der am Tage
Sein edles Liebchen frech belügt,
Und Nachts, mit allzukühner Wage
Zu Amors falscher Mühle kriecht.

Wohl war es bedenklich, daß sie sich auf eine solche Weise vergessen konnte, und dieser Ausfall mochte für ein Anzeichen eines Kopfes gelten, der sich nicht immer gleich war. Aber, sagte mir Herr von Revanne, auch wir vergaßen alle Betrachtungen, die wir hätten machen können, ich weiß nicht, wie es zuging. Uns mußte die unaussprechliche Anmuth, womit sie diese Possen vorbrachte, bestochen haben. Sie spielte neckisch, aber mit Einsicht. Ihre Finger gehorchten ihr vollkommen, und ihre Stimme war wirklich bezaubernd. Da sie geendigt hatte, erschien sie so gesetzt wie vorher, und wir glaubten, sie habe nur den Augenblick der Verdauung erheitern wollen.

Bald darauf bat sie um die Erlaubniß, ihren Weg wieder anzutreten; aber auf meinen Wink sagte meine Schwester: wenn sie nicht zu eilen hätte und die Bewirthung ihr nicht mißfiele, so würde es uns ein Fest seyn, sie mehrere Tage bei uns zu sehen. Ich dachte ihr eine Beschäftigung anzubieten, da sie sich's einmal gefallen ließ, zu bleiben. Doch diesen ersten Tag und den folgenden führten wir sie nur umher. Sie verläugnete sich nicht einen Augenblick: sie war die Vernunft, mit aller Anmuth begabt. Ihr Geist war fein und treffend, ihr Gedächtniß so wohl ausgeziert und ihr Gemüth so schön, daß sie gar oft unsere Bewunderung erregte und alle unsere Aufmerksamkeit festhielt. Dabei kannte sie die Gesetze eines guten Betragens und übte sie gegen einen jeden von uns, nicht weniger gegen einige Freunde, die uns besuchten, so vollkommen aus, daß wir nicht mehr wußten, wie wir jene Sonderbarkeiten mit einer solchen Erziehung vereinigen sollten.

Ich wagte wirklich nicht mehr, ihr Dienstvorschläge für mein

Haus zu thun. Meine Schwester, der sie angenehm war, hielt es gleichfalls für Pflicht, das Zartgefühl der Unbekannten zu schonen. Zusammen besorgten sie die häuslichen Dinge, und hier ließ sich das gute Kind öfters bis zur Handarbeit herunter, und wußte sich gleich darauf in alles zu schicken, was höhere Anordnung und Berechnung erheischte.

In kurzer Zeit stellte sie eine Ordnung her, die wir bis jetzt im Schlosse gar nicht vermißt hatten. Sie war eine sehr verständige Haushälterin; und da sie damit angefangen hatte, bei uns mit an der Tafel zu sitzen, so zog sie sich nicht etwa aus falscher Bescheidenheit zurück, sondern speiste mit uns ohne Bedenken fort; aber sie rührte keine Karte, kein Instrument an, als bis sie die übernommenen Geschäfte zu Ende gebracht hatte.

Nun muß ich freilich gestehen, daß mich das Schicksal dieses Mädchens innigst zu rühren anfing. Ich bedauerte die Eltern, die wahrscheinlich eine solche Tochter sehr vermißten; ich seufzte, daß so sanfte Tugenden, so viele Eigenschaften verloren gehen sollten. Schon lebte sie mehrere Monate mit uns, und ich hoffte, das Vertrauen, das wir ihr einzuflößen suchten, würde zuletzt das Geheimniß auf ihre Lippen bringen. War es ein Unglück, wir konnten helfen; war es ein Fehler, so ließ sich hoffen, unsere Vermittelung, unser Zeugniß würden ihr Vergebung eines vorübergehenden Irrthums verschaffen können; aber alle unsere Freundschaftsversicherungen, unsere Bitten selbst waren unwirksam. Bemerkte sie die Absicht, einige Aufklärung von ihr zu gewinnen, so versteckte sie sich hinter allgemeine Sittensprüche, um sich zu rechtfertigen, ohne uns zu belehren. Zum Beispiel, wenn wir von ihrem Unglücke sprachen: Das Unglück, sagte sie, fällt über Gute und Böse. Es ist eine wirksame Arzenei, welche die guten Säfte zugleich mit den üblen angreift.

Suchten wir die Ursache ihrer Flucht aus dem väterlichen Hause zu entdecken: Wenn das Reh flieht, sagte sie lächelnd, so ist es darum nicht schuldig. Fragten wir, ob sie Verfolgungen erlitten: Das ist das Schicksal mancher Mädchen von guter Geburt, Verfolgungen zu erfahren und auszuhalten. Wer über eine Beleidigung weint, dem werden mehrere begegnen. Aber wie hatte sie sich entschließen können, ihr Leben der Rohheit

der Menge auszusetzen, oder es wenigstens manchmal ihrem Erbarmen zu verdanken? Darüber lachte sie wieder und sagte: Dem Armen, der den Reichen bei Tafel begrüßt, fehlt es nicht an Verstand. Einmal, als die Unterhaltung sich zum Scherze neigte, sprachen wir ihr von Liebhabern und fragten sie: ob sie den frostigen Helden ihrer Romanze nicht kenne? Ich weiß noch recht gut, dieses Wort schien sie zu durchbohren. Sie öffnete gegen mich ein Paar Augen, so ernst und streng, daß die meinigen einen solchen Blick nicht aushalten konnten; und so oft man auch nachher von Liebe sprach, so konnte man erwarten, die Anmuth ihres Wesens und die Lebhaftigkeit ihres Geistes getrübt zu sehen. Gleich fiel sie in ein Nachdenken, das wir für Grübeln hielten, und das doch wohl nur Schmerz war. Doch blieb sie im Ganzen munter, nur ohne große Lebhaftigkeit, edel, ohne sich ein Ansehen zu geben, gerade ohne Offenherzigkeit, zurückgezogen ohne Aengstlichkeit, eher duldsam als sanftmüthig, und mehr erkenntlich als herzlich gegen Liebkosungen und Höflichkeiten. Gewiß war es ein Frauenzimmer, gebildet, einem großen Hause vorzustehn; und doch schien sie nicht älter als ein und zwanzig Jahre.

So zeigte sich diese junge unerklärliche Person, die mich ganz eingenommen hatte, binnen zwei Jahren, die es ihr gefiel, bei uns zu verweilen, bis sie mit einer Thorheit schloß, die viel seltsamer ist, als ihre Eigenschaften ehrwürdig und glänzend waren. Mein Sohn, jünger als ich, wird sich trösten können; was mich betrifft, so fürchte ich schwach genug zu seyn, sie immer zu vermissen.

Nun will ich die Thorheit eines verständigen Frauenzimmers erzählen, um zu zeigen, daß Thorheit oft nichts weiter sey, als Vernunft unter einem andern Aeußern. Es ist wahr, man wird einen seltsamen Widerspruch finden zwischen dem edlen Charakter der Pilgerin und der komischen List, deren sie sich bediente; aber man kennt ja schon zwei ihrer Ungleichheiten, die Pilgerschaft selbst und das Lied.

Es ist wohl deutlich, daß Herr von Revanne in die Unbekannte verliebt war. Nun mochte er sich freilich auf sein fünfzigjähriges Gesicht nicht verlassen, ob er schon so frisch und wacker aussah als ein Dreißiger; vielleicht aber hoffte er durch

seine reine kindliche Gesundheit zu gefallen, durch die Güte, Heiterkeit, Sanftheit, Großmuth seines Charakters; vielleicht auch durch sein Vermögen, ob er gleich zart genug gesinnt war, um zu fühlen, daß man das nicht erkauft, was keinen Preis hat.

Aber der Sohn von der andern Seite, liebenswürdig, zärtlich, feurig, ohne sich mehr als sein Vater zu bedenken, stürzte sich über Hals und Kopf in das Abenteuer. Erst suchte er vorsichtig die Unbekannte zu gewinnen, die ihm durch seines Vaters und seiner Tante Lob und Freundschaft erst recht werth geworden. Er bemühte sich aufrichtig um ein liebenswürdiges Weib, die seiner Leidenschaft weit über den gegenwärtigen Zustand erhöht schien. Ihre Strenge mehr als ihr Verdienst und ihre Schönheit entflammte ihn; er wagte zu reden, zu unternehmen, zu versprechen.

Der Vater, ohne es selbst zu wollen, gab seiner Bewerbung immer ein etwas väterliches Ansehn. Er kannte sich, und als er seinen Rival erkannt hatte, hoffte er nicht über ihn zu siegen, wenn er nicht zu Mitteln greifen wollte, die einem Manne von Grundsätzen nicht geziemen. Demungeachtet verfolgte er seinen Weg, ob ihm gleich nicht unbekannt war, daß Güte, ja Vermögen selbst nur Reizungen sind, denen sich ein Frauenzimmer mit Vorbedacht hingiebt, die jedoch unwirksam bleiben, sobald Liebe sich mit den Reizen und in Begleitung der Jugend zeigt. Auch machte Herr von Revanne noch andere Fehler, die er später bereute. Bei einer hochachtungsvollen Freundschaft sprach er von einer dauerhaften, geheimen, gesetzmäßigen Verbindung. Er beklagte sich auch wohl und sprach das Wort Undankbarkeit aus. Gewiß kannte er die nicht, die er liebte, als er eines Tages zu ihr sagte: daß viele Wohlthäter Uebles für Gutes zurückerhielten. Ihm antwortete die Unbekannte mit Geradheit: viele Wohlthäter möchten ihren Begünstigten sämmtliche Rechte gern abhandeln für eine Linse.

Die schöne Fremde, in die Bewerbung zweier Gegner verwickelt, durch unbekannte Beweggründe geleitet, scheint keine andere Absicht gehabt zu haben, als sich und andern alberne Streiche zu ersparen, indem sie in diesen bedenklichen Umständen einen wunderlichen Ausweg ergriff. Der Sohn drängte mit der

Kühnheit seines Alters und drohte, wie gebräuchlich, sein Leben der Unerbittlichen aufzuopfern. Der Vater, etwas weniger unvernünftig, war doch eben so dringend; aufrichtig beide. Dieses liebenswürdige Wesen hätte sich hier wohl eines verdienten Zustandes versichern können: denn beide Herren von Revanne betheuern, ihre Absicht sey gewesen, sie zu heirathen.

Aber an dem Beispiele dieses Mädchens mögen die Frauen lernen, daß ein redliches Gemüth, hätte sich auch der Geist durch Eitelkeit oder wirklichen Wahnsinn verirrt, die Herzenswunden nicht unterhält, die es nicht heilen will. Die Pilgerin fühlte, daß sie auf einem äußersten Punkte stehe, wo es ihr wohl nicht leicht seyn würde, sich lange zu vertheidigen. Sie war in der Gewalt zweier Liebenden, welche jede Zudringlichkeit durch die Reinheit ihrer Absichten entschuldigen konnten, indem sie im Sinne hatten, ihre Verwegenheit durch ein feierliches Bündniß zu rechtfertigen. So war es, und so begriff sie es.

Sie konnte sich hinter Fräulein von Revanne verschanzen; sie unterließ es, ohne Zweifel aus Schonung, aus Achtung für ihre Wohlthäter. Sie kommt nicht aus der Fassung sie erdenkt ein Mittel, jedermann seine Tugend zu erhalten, indem sie die ihrige bezweifeln läßt. Sie ist wahnsinnig vor Treue, die ihr Liebhaber gewiß nicht verdient, wenn er nicht alle die Aufopferungen fühlt, und sollten sie ihm auch unbekannt bleiben.

Eines Tages, als Herr von Revanne die Freundschaft, die Dankbarkeit, die sie ihm bezeigte, etwas zu lebhaft erwiederte, nahm sie auf einmal ein naives Wesen an, das ihm auffiel. „Ihre Güte, mein Herr, ängstigt mich; und lassen Sie mich aufrichtig entdecken warum. Ich fühle wohl, nur Ihnen bin ich meine ganze Dankbarkeit schuldig; aber freilich —“ „Grausames Mädchen!“ sagte Herr von Revanne, „ich verstehe Sie. Mein Sohn hat Ihr Herz gerührt.“ — „Ach! mein Herr, dabei ist es nicht geblieben. Ich kann nur durch meine Verwirrung ausdrücken —“ „Wie? Mademoiselle, Sie wären —“ „Ich denke wohl ja,“ sagte sie, indem sie sich tief verneigte und eine Thräne vorbrachte: denn niemals fehlt es Frauen an einer Thräne bei ihren Schalkheiten, niemals an einer Entschuldigung ihres Unrechts.

So verliebt Herr von Revanne war, so mußte er doch diese

neue Art von unschuldiger Aufrichtigkeit unter dem Mutterhäubchen bewundern, und er fand die Verneigung sehr am Platze. — „Aber, Mademoiselle, das ist mir ganz unbegreiflich —" „Mir auch," sagte sie, und ihre Thränen flossen reichlicher. Sie flossen so lange, bis Herr von Revanne am Schluß eines sehr verdrießlichen Nachdenkens mit ruhiger Miene das Wort wieder aufnahm und sagte: „Dieß klärt mich auf! Ich sehe, wie lächerlich meine Forderungen sind. Ich mache Ihnen keine Vorwürfe, und als einzige Strafe für den Schmerz, den Sie mir verursachen, verspreche ich Ihnen von seinem Erbtheile so viel, als nöthig ist, um zu erfahren, ob er Sie so sehr liebt als ich." — „Ach! mein Herr, erbarmen Sie sich meiner Unschuld und sagen ihm nichts davon."

Verschwiegenheit fordern ist nicht das Mittel, sie zu erlangen. Nach diesen Schritten erwartete nun die unbekannte Schöne, ihren Liebhaber voll Verdruß und höchst aufgebracht vor sich zu sehen. Bald erschien er mit einem Blicke, der niederschmetternde Worte verkündigte. Doch er stockte und konnte nichts weiter hervorbringen, als: „Wie? Mademoiselle, ist es möglich?" — „Nun was denn, mein Herr?" sagte sie mit einem Lächeln, das bei einer solchen Gelegenheit zum Verzweifeln bringen kann. „Wie? was denn? Gehen Sie, Mademoiselle, Sie sind mir ein schönes Wesen! Aber wenigstens sollte man rechtmäßige Kinder nicht enterben; es ist schon genug, sie anzuklagen. Ja, Mademoiselle, ich durchdringe Ihr Complot mit meinem Vater. Sie geben mir beide einen Sohn, und es ist mein Bruder, das bin ich gewiß!"

Mit eben derselben ruhigen und heitern Stirn antwortete ihm die schöne Unkluge: „Von nichts sind Sie gewiß; es ist weder Ihr Sohn noch Ihr Bruder. Die Knaben sind bösartig; ich habe keinen gewollt; es ist ein armes Mädchen, das ich weiter führen will, weiter, ganz weit von den Menschen, den Bösen, den Thoren und den Ungetreuen."

Darauf ihrem Herzen Luft machend: „Leben Sie wohl!" fuhr sie fort, „leben Sie wohl, lieber Revanne! Sie haben von Natur ein redliches Herz; erhalten Sie die Grundsätze der Aufrichtigkeit. Diese sind nicht gefährlich bei einem gegründeten

Reichthum. Seyn Sie gut gegen Arme. Wer die Bitte bekümmerter Unschuld verachtet, wird einst selbst bitten und nicht erhört werden. Wer sich kein Bedenken macht, das Bedenken eines schutzlosen Mädchens zu verachten, wird das Opfer werden von Frauen ohne Bedenken. Wer nicht fühlt, was ein ehrbares Mädchen empfinden muß, wenn man um sie wirbt, der verdient sie nicht zu erhalten. Wer gegen alle Vernunft, gegen die Absichten, gegen den Plan seiner Familie, zu Gunsten seiner Leidenschaften, Entwürfe schmiedet, verdient die Früchte seiner Leidenschaft zu entbehren und der Achtung seiner Familie zu ermangeln. Ich glaube wohl, Sie haben mich aufrichtig geliebt; aber, mein lieber Revanne, die Katze weiß wohl, wem sie den Bart leckt; und werden Sie jemals der Geliebte eines würdigen Weibes, so erinnern Sie sich der Mühle des Ungetreuen. Lernen Sie an meinem Beispiel sich auf die Standhaftigkeit und Verschwiegenheit Ihrer Geliebten verlassen. Sie wissen, ob ich untreu bin, Ihr Vater weiß es auch. Ich gedachte durch die Welt zu rennen und mich allen Gefahren auszusetzen. Gewiß, diejenigen sind die größten, die mich in diesem Hause bedrohen. Aber weil Sie jung sind, sage ich es Ihnen allein und im Vertrauen: Männer und Frauen sind nur mit Willen ungetreu; und das wollt' ich dem Freunde von der Mühle beweisen, der mich vielleicht wieder sieht, wenn sein Herz rein genug seyn wird, zu vermissen, was er verloren hat."

Der junge Revanne hörte noch zu, da sie schon ausgesprochen hatte. Er stand wie vom Blitz getroffen; Thränen öffneten zuletzt seine Augen, und in dieser Rührung lief er zur Tante, zum Vater, ihnen zu sagen: Mademoiselle gehe weg, Mademoiselle sey ein Engel, oder vielmehr ein Dämon, herumirrend in der Welt, um alle Herzen zu peinigen. Aber die Pilgerin hatte so gut sich vorgesehen, daß man sie nicht wieder fand. Und als Vater und Sohn sich erklärt hatten, zweifelte man nicht mehr an ihrer Unschuld, ihren Talenten und ihrem Wahnsinn. So viel Mühe sich auch Herr von Revanne seit der Zeit gegeben, war es ihm doch nicht gelungen, sich die mindeste Aufklärung über diese schöne Person zu verschaffen, die so flüchtig wie die Engel und so liebenswürdig erschienen war.

Sechstes Capitel.

Nach einer langen und gründlichen Ruhe, deren die Wanderer wohl bedürfen mochten, sprang Felix lebhaft aus dem Bette und eilte sich anzuziehn; der Vater glaubte zu bemerken, mit mehr Sorgfalt als bisher. Nichts saß ihm knapp noch nett genug, auch hätte er alles neuer und frischer gewünscht. Er sprang nach dem Garten und haschte unterwegs nur etwas von der Vorkost, die der Diener für die Gäste brachte, weil erst nach einer Stunde die Frauenzimmer im Garten erscheinen würden.

Der Diener war gewohnt, die Fremden zu unterhalten und manches im Hause vorzuzeigen; so auch führte er unsern Freund in eine Galerie, worin bloß Portraite aufgehangen und gestellt waren, alles Personen, die im achtzehnten Jahrhundert gewirkt hatten, eine große und herrliche Gesellschaft; Gemälde so wie Büsten, wo möglich, von vortrefflichen Meistern. Sie finden, sagte der Custode, in dem ganzen Schloß kein Bild, das, auch nur von ferne, auf Religion, Ueberlieferung, Mythologie, Legende oder Fabel hindeutete; unser Herr will, daß die Einbildungskraft nur gefördert werde, um sich das Wahre zu vergegenwärtigen. Wir fabeln so genug, pflegt er zu sagen, als daß wir diese gefährliche Eigenschaft unseres Geistes durch äußere reizende Mittel noch steigern sollten.

Die Frage Wilhelms: wann man ihm aufwarten könne? ward durch die Nachricht beantwortet: der Herr sey, nach seiner Gewohnheit, ganz früh weggeritten. Er pflege zu sagen: Aufmerksamkeit ist das Leben! Sie werden diese und andere Sprüche, in denen er sich bespiegelt, in den Feldern über den Thüren eingeschrieben sehen, wie wir z. B. gleich antreffen: Vom Nützlichen durchs Wahre zum Schönen.

Die Frauenzimmer hatten schon unter den Linden das Frühstück bereitet, Felix eulenspiegelte um sie her, und trachtete in allerlei Thorheiten und Verwegenheiten sich hervorzuthun, eine Abmahnung, einen Verweis von Hersilien zu erhaschen. Nun suchten die Schwestern durch Aufrichtigkeit und Mittheilung das Vertrauen des schweigsamen Gastes, der ihnen gefiel, zu gewinnen;

sie erzählten von einem werthen Vetter, der, drei Jahre abwesend, zunächst erwartet werde, von einer würdigen Tante, die, unfern in ihrem Schlosse wohnend, als ein Schutzgeist der Familie zu betrachten sey. In krankem Verfall des Körpers, in blühender Gesundheit des Geistes, war sie geschildert, als wenn die Stimme einer unsichtbar gewordenen Ursibylle rein göttliche Worte über die menschlichen Dinge ganz einfach ausspräche.

Der neue Gast lenkte nun Gespräch und Frage auf die Gegenwart. Er wünschte den edlen Oheim in rein entschiedener Thätigkeit gerne näher zu kennen; er gedachte des angedeuteten Wegs vom Nützlichen durchs Wahre zum Schönen, und suchte die Worte auf seine Weise auszulegen, das ihm denn ganz gut gelang und Juliettens Beifall zu erwerben das Glück hatte.

Hersilie, die bisher lächelnd schweigsam geblieben, versetzte dagegen: „Wir Frauen sind in einem besondern Zustande. Die Maximen der Männer hören wir immerfort wiederholen, ja, wir müssen sie in goldnen Buchstaben über unsern Häuptern sehen, und doch wüßten wir Mädchen im Stillen das Umgekehrte zu sagen, das auch gölte, wie es gerade hier der Fall ist. Die Schöne findet Verehrer, auch Freier, und endlich wohl gar einen Mann: dann gelangt sie zum Wahren, das nicht immer höchst erfreulich seyn mag, und wenn sie klug ist, widmet sie sich dem Nützlichen, sorgt für Haus und Kinder und verharrt dabei. So habe ich's wenigstens oft gefunden. Wir Mädchen haben Zeit, zu beobachten, und da finden wir meist, was wir nicht suchten."

Ein Bote vom Oheim traf ein mit der Nachricht, daß sämmtliche Gesellschaft auf ein nahes Jagdhaus zu Tische geladen sey, man könne hinreiten und fahren. Hersilie erwählte zu reiten. Felix bat inständig, man möge ihm auch ein Pferd geben. Man kam überein, Juliette sollte mit Wilhelm fahren, und Felix als Page seinen ersten Ausritt der Dame seines jungen Herzens zu verdanken haben.

Indessen fuhr Juliette mit dem neuen Freunde durch eine Reihe von Anlagen, welche sämmtlich auf Nutzen und Genuß hindeuteten, ja, die unzähligen Fruchtbäume machten zweifelhaft, ob das Obst alles verzehrt werden könne.

„Sie sind durch ein so wunderliches Vorzimmer in unsere Gesellschaft getreten und fanden manches wirklich Seltsame und Sonderbare, so daß ich vermuthen darf, Sie wünschen einen Zusammenhang von allem diesem zu wissen. Alles beruht auf Geist und Sinn meines trefflichen Oheims. Die kräftigen Mannsjahre dieses Edlen fielen in die Zeit der Beccaria und Filangieri; die Maximen einer allgemeinen Menschlichkeit wirkten damals nach allen Seiten. Dieß Allgemeine jedoch bildete sich der strebende Geist, der strenge Charakter nach Gesinnungen aus, die sich ganz aufs Praktische bezogen. Er verhehlte uns nicht, wie er jenen liberalen Wahlspruch: „Den meisten das Beste“ nach seiner Art verwandelt und „vielen das Erwünschte“ zugedacht. Die meisten lassen sich nicht finden noch kennen, was das Beste sey, noch weniger ausmitteln. Viele jedoch sind immer um uns her; was sie wünschen, erfahren wir, was sie wünschen sollten, überlegen wir, und so läßt sich denn immer Bedeutendes thun und schaffen. In diesem Sinne, fuhr sie fort, ist alles, was Sie hier sehen, gepflanzt, gebaut, eingerichtet und zwar um eines ganz nahen, leicht faßlichen Zweckes willen; alles dieß geschah dem großen nahen Gebirg zu Liebe.

Der treffliche Mann, Kraft und Vermögen haltend, sagte zu sich selbst: „keinem Kinde da droben soll es an einer Kirsche, an einem Apfel fehlen, wornach sie mit Recht so lüstern sind; der Hausfrau soll es nicht an Kohl noch an Rüben, oder sonst einem Gemüse im Topf ermangeln, damit dem unseligen Kartoffelgenuß nur einigermaßen das Gleichgewicht gehalten werde. In diesem Sinne, auf diese Weise sucht er zu leisten, wozu ihm sein Besitzthum Gelegenheit giebt, und so haben sich seit manchen Jahren Träger und Trägerinnen gebildet, welche das Obst in die tiefsten Schluchten des Felsgebirges verkäuflich hintragen.“

„Ich habe selbst davon genossen wie ein Kind,“ versetzte Wilhelm; „da, wo ich dergleichen nicht anzutreffen hoffte, zwischen Tannen und Felsen, überraschte mich weniger ein reiner Frommsinn als ein erquicklich frisches Obst. Die Gaben des Geistes sind überall zu Hause, die Geschenke der Natur über den Erdboden sparsam ausgetheilt.“

„Ferner hat unser Würdiger von entfernten Orten manches

den Gebirgen näher gebracht; in diesen Gebäuden am Fuße hin finden Sie Salz aufgespeichert und Gewürze vorräthig. Für Tabak und Branntwein läßt er andere sorgen: dieß seyen keine Bedürfnisse, sagt er, sondern Gelüste, und da würden sich schon Unterhändler genug finden."

Angelangt am bestimmten Orte, einem geräumigen Försterhause im Walde, fand sich die Gesellschaft zusammen und bereits eine kleine Tafel gedeckt. „Setzen wir uns," sagte Hersilie; „hier steht zwar der Stuhl des Oheims, aber gewiß wird er nicht kommen, wie gewöhnlich. Es ist mir gewissermaßen lieb, daß unser neuer Gast, wie ich höre, nicht lange bei uns verweilen wird: denn es müßte ihm verdrießlich seyn, unser Personal kennen zu lernen; es ist das ewig in Romanen und Schauspielen wiederholte: ein wunderlicher Oheim, eine sanfte und eine muntere Nichte, eine kluge Tante, Hausgenossen nach bekannter Art; und käme nun gar der Vetter wieder, so lernte er einen phantastischen Reisenden kennen, der vielleicht einen noch sonderbareren Gesellen mitbrächte, und so wäre das leidige Stück erfunden und in Wirklichkeit gesetzt."

„Die Eigenheiten des Oheims haben wir zu ehren," versetzte Juliette; „sie sind niemanden zur Last, gereichen vielmehr jedermann zur Bequemlichkeit; eine bestimmte Tafelstunde ist ihm nun einmal verdrießlich, selten, daß er sie einhält, wie er denn versichert: eine der schönsten Erfindungen neuerer Zeit sey das Speisen nach der Karte."

Unter manchen andern Gesprächen kamen sie auch auf die Neigung des werthen Mannes, überall Inschriften zu belieben. „Meine Schwester," sagte Hersilie, „weiß sie sämmtlich auszulegen, mit dem Custode versteht sie's um die Wette; ich aber finde, daß man sie alle umkehren kann und daß sie alsdann eben so wahr sind, und vielleicht noch mehr." — „Ich läugne nicht," versetzte Wilhelm, es sind Sprüche darunter, die sich in sich selbst zu vernichten scheinen; so sah ich z. B. sehr auffallend angeschrieben: „Besitz und Gemeingut;" heben sich diese beiden Begriffe nicht auf?"

Hersilie fiel ein: „Dergleichen Inschriften, scheint es, hat der Oheim von den Orientalen genommen, die an allen Wänden

die Sprüche des Korans mehr verehren als verstehen." Juliette, ohne sich irren zu lassen, erwiederte auf obige Frage: „Umschreiben Sie die wenigen Worte, so wird der Sinn alsobald hervorleuchten."

Nach einigen Zwischenreden fuhr Juliette fort weiter aufzuklären, wie es gemeint sey: „Jeder suche den Besitz, der ihm von der Natur, von dem Schicksal gegönnt war, zu würdigen, zu erhalten, zu steigern; er greife mit allen seinen Fertigkeiten so weit umher, als er zu reichen fähig ist; immer aber denke er dabei, wie er andere daran will Theil nehmen lassen; denn nur in sofern werden die Vermögenden geschätzt, als andre durch sie genießen."

Indem man sich nun nach Beispielen umsah, fand sich der Freund erst in seinem Fache; man wetteiferte, man überbot sich, um jene lakonischen Worte recht wahr zu finden. Warum, hieß es, verehrt man den Fürsten, als weil er einen jeden in Thätigkeit setzen, fördern, begünstigen und seiner absoluten Gewalt gleichsam theilhaft machen kann? Warum schaut alles nach dem Reichen, als weil er, der Bedürftigste, überall Theilnehmer an seinem Ueberflusse wünscht? Warum beneiden alle Menschen den Dichter? weil seine Natur die Mittheilung nöthig macht, ja die Mittheilung selbst ist. Der Musiker ist glücklicher als der Maler: er spendet willkommene Gaben aus, persönlich unmittelbar, anstatt daß der letzte nur giebt, wenn die Gabe sich von ihm absonderte.

Nun hieß es ferner im Allgemeinen: jede Art von Besitz soll der Mensch festhalten, er soll sich zum Mittelpunkt machen, von dem das Gemeingut ausgehen kann; er muß Egoist seyn, um nicht Egoist zu werden, zusammen halten, damit er spenden könne. Was soll es heißen, Besitz und Gut an die Armen zu geben? Löblicher ist, sich für sie als Verwalter betragen. Dieß ist der Sinn der Worte Besitz und Gemeingut; das Capital soll niemand angreifen, die Interessen werden ohnehin im Weltlaufe schon jedermann angehören.

Man hatte, wie sich im Gefolg des Gesprächs ergab, dem Oheim vorgeworfen, daß ihm seine Güter nicht eintrügen, was sie sollten. Er versetzte dagegen: „Das Mindere der Einnahme

betrachte ich als Ausgabe, die mir Vergnügen macht, indem ich andern dadurch das Leben erleichtere; ich habe nicht einmal die Mühe, daß diese Spende durch mich durchgeht, und so setzt sich alles wieder ins Gleiche."

Dergestalt unterhielten sich die Frauenzimmer mit dem neuen Freunde gar vielseitig, und bei immer wachsendem gegenseitigem Vertrauen sprachen sie über einen zunächst erwarteten Vetter.

„Wir halten sein wunderliches Betragen für abgeredet mit dem Oheim. Er läßt seit einigen Jahren nichts von sich hören, sendet anmuthige, seinen Aufenthalt verblümt andeutende Geschenke, schreibt nun auf einmal ganz aus der Nähe, will aber nicht eher zu uns kommen, bis wir ihm von unsern Zuständen Nachricht geben. Dieß Betragen ist nicht natürlich; was auch dahinter stecke, wir müssen es vor seiner Rückkehr erfahren. Heute Abend geben wir Ihnen einen Heft Briefe, woraus das weitere zu ersehen ist." Hersilie setzte hinzu: „Gestern machte ich Sie mit einer thörichten Landläuferin bekannt, heute sollen Sie von einem verrückten Reisenden vernehmen." — „Gestehe es nur," fügte Juliette hinzu, „diese Mittheilung ist nicht ohne Absicht."

Hersilie fragte so eben etwas ungeduldig: „wo der Nachtisch bleibe?" als die Meldung geschah, der Oheim erwarte die Gesellschaft, mit ihm die Nachkost in der großen Laube zu genießen. Auf dem Heimwege bemerkte man eine Feldküche, die sehr emsig ihre blank gereinigten Casserolen, Schüsseln und Teller klappernd einzupacken beschäftigt war. In einer geräumigen Laube fand man den alten Herrn an einem runden großen frischgedeckten Tisch, auf welchem so eben die schönsten Früchte, willkommenes Backwerk und die besten Süßigkeiten, indem sich jene niedersetzten, reichlich aufgetragen wurden. Auf die Frage des Oheims: was bisher begegnet? womit man sich unterhalten? fiel Hersilie vorschnell ein: „Unser guter Gast hätte wohl über Ihre lakonischen Inschriften verwirrt werden können, wäre ihm Juliette nicht durch einen fortlaufenden Commentar zur Hülfe gekommen." — „Du hast es immer mit Julietten zu thun," versetzte der Oheim, „sie ist ein wackres Mädchen, das noch etwas lernen und begreifen mag." — „Ich möchte vieles gern vergessen,

was ich weiß, und was ich begriffen habe, ist auch nicht viel werth," versetzte Hersilie in Heiterkeit.

Hierauf nahm Wilhelm das Wort und sagte bedächtig: „Kurzgefaßte Sprüche jeder Art weiß ich zu ehren, besonders wenn sie mich anregen, das Entgegengesetzte zu überschauen und in Uebereinstimmung zu bringen." — „Ganz richtig," erwiederte der Oheim, „hat doch der vernünftige Mann in seinem ganzen Leben noch keine andere Beschäftigung gehabt."

Indessen besetzte sich die Tafelrunde nach und nach, so daß Spätere kaum Platz fanden. Die beiden Amtleute waren gekommen, Jäger, Pferdebändiger, Gärtner, Förster und andere, denen man nicht gleich ihren Beruf ansehen konnte. Jeder hatte etwas von dem letzten Augenblick zu erzählen und mitzutheilen das sich der alte Herr gefallen ließ, auch wohl durch theilnehmende Fragen hervorrief, zuletzt aber aufstand, und die Gesellschaft, die sich nicht rühren sollte, begrüßend, mit den beiden Amtleuten sich entfernte. Das Obst hatten sich alle, das Zuckerwerk die jungen Leute, wenn sie auch ein wenig wild aussahen, gar wohl schmecken lassen. Einer nach dem andern stand auf, begrüßte die Bleibenden und ging davon.

Die Frauenzimmer, welche bemerkten, daß der Gast auf das, was vorging, mit einiger Verwunderung Acht gab, erklärten sich folgendermaßen: „Sie sehen hier abermals die Wirkung der Eigenheiten unsers trefflichen Oheims; er behauptet: keine Erfindung des Jahrhunderts verdiene mehr Bewunderung, als daß man in Gasthäusern, an besondern kleinen Tischchen, nach der Karte speisen könne; sobald er dieß gewahr worden, habe er für sich und andere dieß auch in seiner Familie einzuführen gesucht. Wenn er vom besten Humor ist, mag er gern die Schrecknisse eines Familientisches lebhaft schildern, wo jedes Glied mit fremden Gedanken beschäftigt sich niedersetzt, ungern hört, in Zerstreuung spricht, muffig schweigt, und wenn gar das Unglück kleine Kinder heranführt, mit augenblicklicher Pädagogik die unzeitigste Mißstimmung hervorbringt. So manches Uebel, sagte er, muß man tragen, von diesem habe ich mich zu befreien gewußt. Selten erscheint er an unserm Tische, und besetzt den Stuhl nur augenblicklich, der für ihn leer steht. Seine Feldküche

führt er mit sich umher, speist gewöhnlich allein, andere mögen für sich sorgen. Wenn er aber einmal Frühstück, Nachtisch oder sonst Erfrischung anbietet, dann versammeln sich alle zerstreuten Angehörigen, genießen das Beschertе, wie Sie gesehen haben. Das macht ihm Vergnügen; aber niemand darf kommen, der nicht Appetit mitbringt, jeder muß aufstehen, der sich gelabt hat, und nur so ist er gewiß, immer von Genießenden umgeben zu seyn. Will man die Menschen ergetzen, hörte ich ihn sagen, so muß man ihnen das zu verleihen suchen, was sie selten oder nie zu erlangen im Falle sind."

Auf dem Rückwege brachte ein unerwarteter Schlag die Gesellschaft in einige Gemüthsbewegung. Hersilie sagte zu dem neben ihr reitenden Felix: „Sieh dort, was mögen das für Blumen seyn? sie decken die ganze Sommerseite des Hügels, ich hab' sie noch nie gesehen." Sogleich regte Felix sein Pferd an, sprengte auf die Stelle los, und war im Zurückkommen mit einem ganzen Büschel blühender Kronen, die er von weitem schüttelte, als er auf einmal mit dem Pferde verschwand. Er war in einen Graben gestürzt. Sogleich lösten sich zwei Reiter von der Gesellschaft ab, nach dem Punkte hinsprengend.

Wilhelm wollte aus dem Wagen, Juliette verbat es; „Hülfe ist schon bei ihm, und unser Gesetz ist in solchen Fällen, daß nur der Helfende sich von der Stelle regen darf." Hersilie hielt ihr Pferd an: „Ja wohl," sagte sie, „Leibärzte braucht man nur selten, Wundärzte jeden Augenblick." Schon sprengte Felix mit verbundenem Kopfe wieder heran, die blühende Beute festhaltend und hoch emporzeigend. Mit Selbstgefälligkeit reichte er den Strauß seiner Herrin zu, dagegen gab ihm Hersilie ein buntes leichtes Halstuch. „Die weiße Binde kleidet dich nicht," sagte sie, „diese wird schon lustiger aussehen." Und so kamen sie zwar beruhigt, aber theilnehmender gestimmt nach Hause.

Es war spät geworden, man trennte sich in freundlicher Hoffnung morgenden Wiedersehens; der hier folgende Briefwechsel aber erhielt unsern Freund noch einige Stunden nachdenklich und wach.

Lenardo an die Tante.

Endlich erhalten Sie nach drei Jahren den ersten Brief von mir, liebe Tante, unserer Abrede gemäß, die freilich wunderlich genug war. Ich wollte die Welt sehen und mich ihr hingeben, und wollte für diese Zeit meine Heimath vergessen, von der ich kam, zu der ich wieder zurückzukehren hoffte. Den ganzen Eindruck wollte ich behalten und das Einzelne sollte mich in die Ferne nicht irre machen. Indessen sind die nöthigen Lebenszeichen von Zeit zu Zeit hin und hergegangen. Ich habe Geld erhalten, und kleine Gaben für meine Nächsten sind Ihnen indessen zur Austheilung überliefert worden. An den überschickten Waaren konnten Sie sehen, wo und wie ich mich befand. An den Weinen hat der Onkel meinen jedesmaligen Aufenthalt gewiß herausgekostet; dann die Spitzen, die Quodlibets, die Stahlwaaren haben meinen Weg, durch Brabant über Paris nach London, für die Frauenzimmer bezeichnet; und so werde ich auf Ihren Schreib-, Näh- und Theetischen, an Ihren Negligés und Festkleidern gar manches Merkzeichen finden, woran ich meine Reiseerzählung knüpfen kann. Sie haben mich begleitet, ohne von mir zu hören, und sind vielleicht nicht einmal neugierig, etwas weiter zu erfahren. Mir hingegen ist höchst nöthig, durch Ihre Güte zu vernehmen, wie es in dem Kreise steht, in den ich wieder einzutreten im Begriff bin. Ich möchte wirklich aus der Fremde wie ein Fremder hineinkommen, der, um angenehm zu seyn, sich erst erkundigt, was man in dem Hause will und mag, und sich nicht einbildet, daß man ihn wegen seiner schönen Augen oder Haare gerade nach seiner eigenen Weise empfangen müsse. Schreiben Sie mir daher vom guten Onkel, von den lieben Nichten, von sich selbst, von unsern Verwandten, nähern und fernern, auch von alten und neuen Bedienten. Genug, lassen Sie Ihre geübte Feder, die Sie für Ihren Neffen so lange nicht eingetaucht, auch einmal zu seinen Gunsten auf dem Papiere hinwalten. Ihr unterrichtendes Schreiben soll zugleich mein Creditiv seyn, mit dem ich mich einstelle, sobald ich es erhalten habe. Es hängt also von Ihnen ab, mich in Ihren Armen zu sehen. Man verändert sich viel weniger, als man glaubt, und

die Zustände bleiben sich auch meistens sehr ähnlich. Nicht was sich verändert hat, sondern was geblieben ist, was allmählig zu- und abnahm, will ich auf einmal wieder erkennen und mich selbst in einem bekannten Spiegel wieder erblicken. Grüßen Sie herzlich alle die Unsrigen und glauben Sie, daß in der wunderlichen Art meines Außenbleibens und Zurückkommens so viel Wärme enthalten sey, als manchmal nicht in stetiger Theilnahme und lebhafter Mittheilung. Tausend Grüße jedem und allen!

Nachschrift.

Versäumen Sie nicht, beste Tante, mir auch von unsern Geschäftsmännern ein Wort zu sagen, wie es mit unsern Gerichtshaltern und Pachtern steht. Was ist mit Valerinen geworden, der Tochter des Pachters, den unser Onkel kurz vor meiner Abreise, zwar mit Recht, aber doch, dünkt mich, mit ziemlicher Härte austrieb? Sie sehen, ich erinnere mich noch manches Umstandes; ich weiß wohl noch alles. Ueber das Vergangene sollen Sie mich examiniren, wenn Sie mir das Gegenwärtige mitgetheilt haben.

Die Tante an Julietten.

Endlich, liebe Kinder, ein Brief von dem dreijährigen Schweiger. Was doch die wunderlichen Menschen wunderlich sind! Er glaubt, seine Waaren und Zeichen seyen so gut als ein einziges gutes Wort, das der Freund dem Freunde sagen oder schreiben kann. Er bildet sich wirklich ein, im Vorschuß zu stehen, und will nun von unserer Seite das zuerst geleistet haben, was er uns von der seinigen so hart und unfreundlich versagte. Was sollen wir thun? Ich für meinen Theil würde gleich in einem langen Brief seinen Wünschen entgegen kommen, wenn sich mein Kopfweh nicht anmeldete, das mich gegenwärtiges Blatt kaum zu Ende schreiben läßt. Wir verlangen ihn alle zu sehen. Uebernehmt, meine Lieben, doch das Geschäft. Bin ich hergestellt, eh ihr geendet habt, so will ich das Meinige beitragen. Wählt

euch die Personen und die Verhältnisse, wie ihr sie am liebsten beschreibt. Theilt euch darein. Ihr werdet alles besser machen als ich selbst. Der Bote bringt mir doch von euch ein Wort zurück?

Juliette an die Tante.

Wir haben gleich gelesen, überlegt, und sagen mit dem Boten unsere Meinung, jede besonders, wenn wir erst zusammen versichert haben, daß wir nicht so gutmüthig sind wie unsere liebe Tante gegen den immer verzogenen Neffen. Nachdem er seine Karten drei Jahre vor uns verborgen gehalten hat und noch verborgen hält, sollen wir die unsrigen auflegen, und ein offenes Spiel gegen ein verdecktes spielen. Das ist keineswegs billig, und doch mag es hingehen; denn der Feinste betrügt sich oft, gerade weil er zu viel sichert. Nur über die Art und Weise sind wir nicht einig, was und wie man's ihm senden soll. Zu schreiben, wie man über die Seinigen denkt, das ist für uns wenigstens eine wunderliche Aufgabe. Gewöhnlich denkt man über sie nur in diesem und jenem Falle, wenn sie einem besonderes Vergnügen oder Verdruß machen. Uebrigens läßt jeder den andern gewähren. Sie könnten es allein, liebe Tante; denn Sie haben die Einsicht und die Billigkeit zugleich. Herstilie, die wie Sie wissen, leicht zu entzünden ist, hat mir in der Geschwindigkeit die ganze Familie aus dem Stegreife ins Lustige recensirt; ich wollte, daß es auf dem Papier stünde, um Ihnen selbst bei Ihren Uebeln ein Lächeln abzugewinnen; aber nicht, daß man es ihm schickte. Mein Vorschlag ist jedoch, ihm unsere Correspondenz dieser drei Jahre mitzutheilen; da mag er sich durchlesen, wenn er Muth hat, oder mag kommen, um zu sehen, was er nicht lesen mag. Ihre Briefe an mich, liebe Tante, sind in der besten Ordnung und stehen gleich zu Befehl. Dieser Meinung tritt Herstilie nicht bei; sie entschuldigt sich mit der Unordnung ihrer Papiere u. s. w., wie sie Ihnen selbst sagen wird.

Hersilie an die Tante.

Ich will und muß sehr kurz seyn, liebe Tante, denn der Bote zeigt sich unartig ungeduldig. Ich finde es eine übermäßige Gutmüthigkeit und gar nicht am Platz, Lenardo'n unsere Briefe mitzutheilen. Was braucht er zu wissen, was wir Gutes von ihm gesagt haben, was braucht er zu wissen, was wir Böses von ihm sagten, um aus dem letzten noch mehr als dem ersten herauszufinden, daß wir ihm gut sind! Halten Sie ihn kurz, ich bitte Sie. Es ist so was Abgemessenes und Anmaßliches in dieser Forderung, in diesem Betragen, wie es die Herren meistens haben, wenn sie aus fremden Ländern kommen. Sie halten die daheim Gebliebenen immer nicht für voll. Entschuldigen Sie sich mit Ihrem Kopfweh. Er wird schon kommen; denn wenn er nicht käme, so warten wir noch ein wenig. Vielleicht fällt es ihm alsdann ein, auf eine sonderbare geheime Weise sich bei uns zu introduciren, uns unerkannt kennen zu lernen, und was nicht alles in den Plan eines so klugen Mannes eingreifen könnte. Das müßte doch hübsch und wunderbar seyn! das dürfte allerlei Verhältnisse hervorbringen, die bei einem so diplomatischen Eintritt in seine Familie, wie er ihn jetzt vorhat, sich unmöglich entwickeln können.

Der Bote! der Bote! Ziehn Sie Ihre alten Leute besser, oder schicken Sie junge. Diesem ist weder mit Schmeichelei, noch mit Wein beizukommen. Leben Sie tausendmal wohl!

Nachschrift um Nachschrift.

Sagen Sie mir, was will der Vetter in seiner Nachschrift mit Valerinen? Diese Frage ist mir doppelt aufgefallen. Es ist die einzige Person, die er mit Namen nennt. Wir andern sind ihm Nichten, Tanten, Geschäftsträger; keine Personen, sondern Rubriken. Valerine, die Tochter unsers Gerichtshalters! Freilich ein blondes schönes Kind, das dem Herrn Vetter vor seiner Abreise mag in die Augen geleuchtet haben. Sie ist verheirathet, gut und glücklich; das brauche ich Ihnen nicht zu sagen. Aber

er weiß es so wenig, als er sonst etwas von uns weiß. Vergessen Sie ja nicht, ihm in einer Nachschrift zu melden: Valerine sey täglich schöner geworden, und habe auch deßhalb eine sehr gute Partie gethan. Sie sey die Frau eines reichen Gutsbesitzers. Verheirathet sey die schöne Blondine. Machen Sie es ihm recht deutlich. Nun aber, liebe Tante, ist das noch nicht alles. Wie er sich der blonden Schönheit so genau erinnern und sie mit der Tochter des liederlichen Pachters, einer wilden Hummel von Brünette, verwechseln kann, die Nachodine hieß, und die, wer weiß wohin gerathen ist, das bleibt mir völlig unbegreiflich und intriguirt mich ganz besonders. Denn es scheint doch, der Herr Vetter, der sein gutes Gedächtniß rühmt, verwechselt Namen und Personen auf eine sonderbare Weise. Vielleicht fühlt er diesen Mangel und will das Erloschene durch Ihre Schilderung wieder auffrischen. Halten Sie ihn kurz, ich bitte Sie; aber suchen Sie zu erfahren, wie es mit den Valerinen und Nachodinen steht und was für Inen, Trinen vielleicht noch alle sich in seiner Einbildungskraft erhalten haben, indessen die Etten und Ilien daraus verschwunden sind. Der Bote! Der verwünschte Bote!

Die Tante den Nichten.

(Dictirt.)

Was soll man sich viel verstellen gegen die, mit denen man sein Leben zuzubringen hat! Lenardo mit allen seinen Eigenheiten verdient Zutrauen. Ich schicke ihm eure beiden Briefe; daraus lernt er euch kennen, und ich hoffe, wir andern werden unbewußt eine Gelegenheit ergreifen, uns auch nächstens eben so vor ihm darzustellen. Lebet wohl! ich leide sehr.

Hersilie an die Tante.

Was soll man sich viel verstellen gegen die, mit denen man sein Leben zubringt! Lenardo ist ein verzogener Neffe. Es ist

abscheulich, daß Sie ihm unsere Briefe schicken. Er wird uns daraus nicht kennen lernen, und ich wünsche mir nur Gelegenheit, mich nächstens von einer andern Seite darzustellen. Sie machen andere viel leiden, indem Sie leiden und blind sind. Baldige Besserung Ihrer Leiden! Ihrer Liebe ist nicht zu helfen.

Die Tante an Hersilie.

Dein letztes Zettelchen hätte ich auch mit an Lenardo eingepackt, wenn ich überhanpt bei dem Vorsatz geblieben wäre, den mir meine incorrigible Neigung, mein Leiden und die Bequemlichkeit eingegeben hatten. Eure Briefe sind nicht fort.

Wilhelm an Natalien.

Der Mensch ist ein geselliges, gesprächiges Wesen; seine Lust ist groß, wenn er Fähigkeiten ausübt, die ihm gegeben sind, und wenn auch weiter nichts dabei herauskäme. Wie oft beklagt man sich in Gesellschaft, daß einer den andern nicht zum Worte kommen läßt, und eben so kann man sagen, daß einer den andern nicht zum Schreiben kommen ließe, wenn nicht das Schreiben gewöhnlich ein Geschäft wäre, das man einsam und allein abthun muß.

Wie viel die Menschen schreiben, davon hat man gar keinen Begriff. Von dem, was davon gedruckt wird, will ich gar nicht reden, ob es gleich schon genug ist. Was aber an Briefen und Nachrichten und Geschichten, Anekdoten, Beschreibungen von gegenwärtigen Zuständen einzelner Menschen in Briefen und größeren Aufsätzen in der Stille circulirt, davon kann man sich eine Vorstellung machen, wenn man in gebildeten Familien eine Zeit lang lebt, wie es mir jetzt geht. In der Sphäre, in der ich mich gegenwärtig befinde, bringt man beinahe so viel Zeit zu, seinen Verwandten und Freunden dasjenige mitzutheilen, womit man sich beschäftigt, als man Zeit sich zu beschäftigen selbst hatte.

Diese Bemerkung, die sich mir seit einigen Tagen aufdringt, mache ich um so lieber, als mir die Schreibseligkeit meiner neuen Freunde Gelegenheit verschafft, ihre Verhältnisse geschwind und nach allen Seiten hin kennen zu lernen. Man vertraut mir, man giebt mir einen Pack Briefe, ein paar Hefte Reisejournale, die Confessionen eines Gemüths, das noch nicht mit sich selbst einig ist, und so bin ich in kurzem überall zu Hause. Ich kenne die nächste Gesellschaft; ich kenne die Personen, deren Bekanntschaft ich machen werde, und weiß von ihnen beinahe mehr als sie selbst, weil sie denn doch in ihren Zuständen befangen sind, und ich an ihnen vorbeischwebe, immer an deiner Hand, mich mit dir über alles besprechend. Auch ist es meine erste Bedingung, ehe ich ein Vertrauen annehme, das ich dir alles mittheilen dürfe. Hier also einige Briefe, die dich in den Kreis einführen werden, in dem ich mich gegenwärtig herumdrehe, ohne mein Gelübde zu brechen oder zu umgehen.

Siebentes Capitel.

Am frühsten Morgen fand sich unser Freund allein in die Galerie, und ergetzte sich an so mancher bekannten Gestalt; über die Unbekannten gab ihm ein vorgefundener Katalog den erwünschten Aufschluß. Das Portrait wie die Biographie haben ein ganz eigenes Interesse; der bedeutende Mensch, den man sich ohne Umgebung nicht denken kann, tritt einzeln abgesondert heraus, und stellt sich vor uns wie vor einen Spiegel; ihm sollen wir entschiedene Aufmerksamkeit zuwenden, wir sollen uns ausschließlich mit ihm beschäftigen, wie er behaglich vor dem Spiegelglas mit sich beschäftiget ist. Ein Feldherr ist es, der jetzt das ganze Heer repräsentirt, hinter den so Kaiser als Könige, für die er kämpft, ins Trübe zurücktreten. Der gewandte Hofmann steht vor uns, eben als wenn er uns den Hof machte; wir denken nicht an die große Welt, für die er sich eigentlich so anmuthig ausgebildet hat. Ueberraschend war sodann unserm Beschauer die Aehnlichkeit mancher längst vorübergegangenen mit

lebendigen, ihm bekannten und leibhaftig gesehenen Menschen, ja Aehnlichkeit mit ihm selbst! Und warum sollten sich nur Zwillings-Menächmen aus einer Mutter entwickeln? Sollte die große Mutter der Götter und Menschen nicht auch das gleiche Gebild aus ihrem fruchtbaren Schooße gleichzeitig oder in Pausen hervorbringen können?

Endlich durfte denn auch der gefühlvolle Beschauer sich nicht läugnen, daß manches anziehende, manches Abneigung erweckende Bild vor seinen Augen vorüberschwebe.

In solchem Betrachten überraschte ihn der Hausherr, mit dem er sich über diese Gegenstände freimüthig unterhielt, und hiernach dessen Gunst immer mehr zu gewinnen schien. Denn er ward freundlich in die innern Zimmer geführt vor die köstlichsten Bilder bedeutender Männer des sechzehnten Jahrhunderts in vollständiger Gegenwart, wie sie für sich leibten und lebten, ohne sich etwa im Spiegel oder im Zuschauer zu beschauen, sich selbst gelassen und genügend und durch ihr Daseyn wirkend, nicht durch irgend ein Wollen oder Vornehmen.

Der Hausherr, zufrieden, daß der Gast eine so reich herangebrachte Vergangenheit vollkommen zu schätzen wußte, ließ ihn Handschriften sehen von manchen Personen, über die sie vorher in der Galerie gesprochen hatten; sogar zuletzt Reliquien, von denen man gewiß war, daß der frühere Besitzer sich ihrer bedient, sie berührt hatte.

„Dieß ist meine Art von Poesie," sagte der Hausherr lächelnd: „meine Einbildungskraft muß sich an etwas festhalten; ich mag kaum glauben, daß es etwas gewesen sey, was nicht noch da ist. Ueber solche Heiligthümer vergangener Zeit suche ich mir die strengsten Zeugnisse zu verschaffen, sonst werden sie nicht aufgenommen. Am schärfsten werden schriftliche Ueberlieferungen geprüft; denn ich glaube wohl, daß der Mönch die Chronik geschrieben hat, wovon er aber zeugt, daran glaube ich selten." Zuletzt legte er Wilhelmen ein weißes Blatt vor mit Ersuchen um einige Zeilen, doch ohne Unterschrift; worauf der Gast durch eine Tapetenthüre sich in den Saal entlassen und an der Seite des Custode fand.

„Es freut mich," sagte dieser, „daß Sie unserm Herrn werth

sind; schon daß Sie zu dieser Thüre herauskommen, ist ein Beweis davon. Wissen Sie aber, wofür er Sie hält? Er glaubt einen praktischen Pädagogen an Ihnen zu sehen, den Knaben vermuthet er von vornehmem Hause, Ihrer Führung anvertraut, um mit rechtem Sinn sogleich in die Welt und ihre mannigfaltigen Zustände nach Grundsätzen frühzeitig eingeweiht zu werden." „Er thut mir zu viel Ehre an," sagte der Freund, „doch will ich das Wort nicht vergebens gehört haben."

Beim Frühstück, wo er seinen Felix schon um die Frauenzimmer beschäftigt fand, eröffneten sie ihm den Wunsch: er möge, da er nun einmal nicht zu halten sey, sich zu der edlen Tante Makarie begeben und vielleicht von da zum Vetter, um das wunderliche Zaudern aufzuklären. Er werde dadurch sogleich zum Gliede ihrer Familie, erzeige ihnen allen einen entschiedenen Dienst und trete mit Lenardo ohne große Vorbereitung in ein zutrauliches Verhältniß.

Er jedoch versetzte dagegen: „Wohin Sie mich senden, be geb ich mich gern; ich ging aus zu schauen und zu denken; bei Ihnen habe ich mehr erfahren und gelernt, als ich hoffen durfte, und bin überzeugt, auf dem nächsten eingeleiteten Wege werd' ich mehr, als ich erwarten kann, gewahr werden und lernen."

„Und du, artiger Taugenichts! Was wirst denn du lernen?" fragte Hersilie, worauf der Knabe sehr keck erwiederte: „Ich lerne schreiben, damit ich dir einen Brief schicken kann, und reiten wie keiner, damit ich immer gleich wieder bei dir bin." Hierauf sagte Hersilie bedenklich: „Mit meinen zeitbürtigen Verehrern hat es mir niemals recht glücken wollen; es scheint, daß die folgende Generation mich nächstens entschädigen will."

Nun aber empfinden wir mit unserm Freunde, wie schmerzlich die Stunde des Abschieds herannaht, und mögen uns gern von den Eigenheiten seines trefflichen Wirthes, von den Seltsamkeiten des außerordentlichen Mannes einen deutlichen Begriff machen. Um ihn aber nicht falsch zu beurtheilen, müssen wir auf das Herkommen, auf das Herankommen dieser schon zu

hohen Jahren gelangten würdigen Person unsere Aufmerksamkeit richten. Was wir ausfragen konnten, ist folgendes:

Sein Großvater lebte als thätiges Glied einer Gesandtschaft in England, gerade in den letzten Jahren des William Penn. Das hohe Wohlwollen, die reinen Absichten, die unverrückte Thätigkeit eines so vorzüglichen Mannes, der Conflict, in den er deßhalb mit der Welt gerieth, die Gefahren und Bedrängnisse, unter denen der Edle zu erliegen schien, erregten in dem empfänglichen Geiste des jungen Mannes ein entschiedenes Interesse, er verbrüderte sich mit der Angelegenheit, und zog endlich selbst nach Amerika. Der Vater unsers Herrn ist in Philadelphia geboren, und beide rühmten sich beigetragen zu haben, daß eine allgemeine freiere Religionsübung in den Colonien Statt fand.

Hier entwickelte sich die Maxime, daß eine in sich abgeschlossene, in Sitten und Religion übereinstimmende Nation vor aller fremden Einwirkung, aller Neuerung sich wohl zu hüten habe; daß aber da, wo man auf frischem Boden viele Glieder von allen Seiten her zusammen berufen will, möglichst unbedingte Thätigkeit im Erwerb, und freier Spielraum der allgemeinsittlichen und religiösen Vorstellungen zu vergönnen sey.

Der lebhafte Trieb nach Amerika im Anfange des achtzehnten Jahrhunderts war groß, indem ein jeder, der sich diesseits einigermaßen unbequem fand, sich drüben in Freiheit zu setzen hoffte; dieser Trieb ward genährt durch wünschenswerthe Besitzungen, die man erlangen konnte, ehe sich noch die Bevölkerung weiter nach Westen verbreitete. Ganze sogenannte Grafschaften standen noch zu Kauf an der Gränze des bewohnten Landes, auch der Vater unsers Herrn hatte sich dort bedeutend angesiedelt.

Wie aber in den Söhnen sich oft ein Widerspruch hervorthut gegen väterliche Gesinnungen, so zeigte sich's auch hier. Unser Hausherr, als Jüngling nach Europa gelangt, fand sich hier ganz anders; diese unschätzbare Cultur, seit mehreren tausend Jahren entsprungen, gewachsen, ausgebreitet, gedämpft, gedrückt, nie ganz erdrückt, wieder aufathmend, sich neu belebend und nach wie vor in unendlichen Thätigkeiten hervortretend, gab ihm

ganz andere Begriffe, wohin die Menschheit gelangen kann. Er zog vor, an den großen unübersehlichen Vortheilen sein Antheil hinzunehmen, und lieber in der großen geregelt thätigen Masse mitwirkend sich zu verlieren, als drüben über dem Meere um Jahrhunderte verspätet den Orpheus und Lykurg zu spielen; er sagte: „Ueberall bedarf der Mensch Geduld, überall muß er Rücksicht nehmen, und ich will mich doch lieber mit meinem Könige abfinden, daß er mir diese oder jene Gerechtsame zugestehe, lieber mich mit meinen Nachbarn vergleichen, daß sie mir gewisse Beschränkungen erlassen, wenn ich ihnen von einer andern Seite nachgebe, als daß ich mich mit den Irokesen herumschlage, um sie zu vertreiben, oder sie durch Contracte betrüge, um sie zu verdrängen aus ihren Sümpfen, wo man von Mosquitos zu Tode gepeinigt wird."

Er übernahm die Familiengüter, wußte sie freisinnig zu behandeln, sie wirthschaftlich einzurichten, weite unnütz scheinende Nachbardistricte klüglich anzuschließen und so sich innerhalb der cultivirten Welt, die in einem gewissen Sinne auch gar oft eine Wildniß genannt werden kann, ein mäßiges Gebiet zu erwerben und zu bilden, das für die beschränkten Zustände immer noch utopisch genug ist.

Religionsfreiheit ist daher in diesem Bezirk natürlich; der öffentliche Cultus wird als ein freies Bekenntniß angesehen, daß man in Leben und Tod zusammen gehöre; hiernach aber wird sehr darauf gesehen, daß niemand sich absondre.

Man wird in den einzelnen Ansiedelungen mäßig große Gebäude gewahr; dieß ist der Raum, den der Grundbesitzer jeder Gemeinde schuldig ist; hier kommen die Aeltesten zusammen, um sich zu berathen, hier versammeln sich die Glieder, um Belehrung und fromme Ermunterung zu vernehmen. Aber auch zu heiterm Ergötzen ist dieser Raum bestimmt; hier werden die hochzeitlichen Tänze aufgeführt und der Feiertag mit Musik geschlossen.

Hierauf kann uns die Natur selbst führen. Bei gewöhnlich heiterer Witterung sehen wir unter derselben Linde die Aeltesten im Rath, die Gemeinde zur Erbauung und die Jugend im Tanze sich schwenkend. Auf ernstem Lebensgrunde zeigt sich das Heilige

so schön, Ernst und Heiligkeit mäßigen die Lust, und nur durch Mäßigung erhalten wir uns.

Ist die Gemeinde anderes Sinnes und wohlhabend genug, so steht es ihr frei, verschiedene Baulichkeiten den verschiedenen Zwecken zu widmen.

Wenn aber dieß alles aufs Oeffentliche und Gemeinsamsittliche berechnet ist, so bleibt die eigentliche Religion ein Inneres, ja Individuelles; denn sie hat ganz allein mit dem Gewissen zu thun, dieses soll erregt, soll beschwichtigt werden: erregt, wenn es stumpf, unthätig, unwirksam dahin brütet, beschwichtigt, wenn es durch reuige Unruhe das Leben zu verbittern droht. Denn es ist ganz nah mit der Sorge verwandt, die in den Kummer überzugehen droht, wenn wir uns oder andern durch eigene Schuld ein Uebel zugezogen haben.

Da wir aber zu Betrachtungen, wie sie hier gefordert werden, nicht immer aufgelegt sind, auch nicht immer aufgeregt seyn mögen, so ist hiezu der Sonntag bestimmt, wo alles, was den Menschen drückt, in religiöser, sittlicher, geselliger, ökonomischer Beziehung zur Sprache kommen muß.

„Wenn Sie eine Zeit lang bei uns blieben," sagte Juliette, „so würde auch unser Sonntag Ihnen nicht mißfallen. Uebermorgen früh würden Sie eine große Stille bemerken; jeder bleibt einsam und widmet sich einer vorgeschriebenen Betrachtung. Der Mensch ist ein beschränktes Wesen: unsere Beschränkung zu überdenken, ist der Sonntag gewidmet. Sind es körperliche Leiden, die wir im Lebenstaumel der Woche vielleicht gering achteten, so müssen wir am Anfang der neuen alsbald den Arzt aufsuchen; ist unsere Beschränkung ökonomisch und sonst bürgerlich, so sind unsere Beamten verpflichtet, ihre Sitzungen zu halten; ist es geistig, sittlich, was uns verdüstert, so haben wir uns an einen Freund, an einen Wohldenkenden zu wenden, dessen Rath, dessen Einwirkung zu erbitten: genug, es ist das Gesetz, daß niemand eine Angelegenheit, die ihn beunruhigt oder quält, in die neue Woche hinübernehmen dürfe. Von drückenden Pflichten

kann uns nur die gewissenhafteste Ausübung befreien, und was gar nicht aufzulösen ist, überlassen wir zuletzt Gott als dem allbedingenden und allbefreienden Wesen. Auch der Oheim selbst unterläßt nicht solche Prüfung; es sind sogar Fälle, wo er mit uns vertraulich über eine Angelegenheit gesprochen hat, die er im Augenblick nicht überwinden konnte; am meisten aber bespricht er sich mit unserer edlen Tante, die er von Zeit zu Zeit besuchend angeht. Auch pflegt er Sonntag Abends zu fragen, ob alles rein gebeichtet und abgethan worden. Sie sehen hieraus, daß wir alle Sorgfalt anwenden, um nicht in Ihren Orden, nicht in die Gemeinschaft der Entsagenden aufgenommen zu werden."

„Es ist ein sauberes Leben!" rief Hersilie, „wenn ich mich alle acht Tage resignire, so hab' ich es freilich bei dreihundert und fünfundsechzigen zu Gute."

Vor dem Abschied jedoch erhielt unser Freund von dem jüngern Beamten ein Packet mit beiliegendem Schreiben, aus welchem wir folgende Stelle ausheben:

„Mir will scheinen, daß bei jeder Nation ein anderer Sinn vorwalte, dessen Befriedigung sie allein glücklich macht, und dieß bemerkt man ja schon an verschiedenen Menschen. Der eine, der sein Ohr mit vollen, anmuthig geregelten Tönen gefüllt, Geist und Seele dadurch angeregt wünscht, dankt er mir's, wenn ich ihm das trefflichste Gemälde vor Augen stelle? Ein Gemäldefreund will schauen, er wird ablehnen, durch Gedicht oder Roman seine Einbildungskraft erregen zu lassen. Wer ist denn so begabt, daß er vielseitig genießen könne?

„Sie aber, vorübergehender Freund, sind mir als ein solcher erschienen, und wenn Sie die Nettigkeit einer vornehm reichen französischen Verwirrung zu schätzen wußten, so hoffe ich, Sie werden die einfache treue Rechtlichkeit deutscher Zustände nicht verschmähen, und mir verzeihen, wenn ich nach meiner Art und Denkweise, nach Herkommen und Stellung, kein anmuthigeres Bild finde, als wie sie uns der deutsche Mittelstand in seinen reinen Häuslichkeiten sehen läßt.

Lassen Sie sich's gefallen und gedenken mein."

Achtes Capitel.

Wer ist der Verräther?

„Nein! nein!“ rief er aus, als er heftig und eilig ins angewiesene Schlafzimmer trat und das Licht niedersetzte: „nein! es ist nicht möglich!“ Aber wohin soll ich mich wenden? Das erstemal denk' ich anders als er, das erstemal empfind' ich, will ich anders. — O mein Vater! Könntest du unsichtbar gegenwärtig seyn, mich durch und durch schauen, du würdest dich überzeugen, daß ich noch derselbe bin, immer der treue, gehorsame, liebevolle Sohn. — Nein zu sagen! des Vaters liebstem, lange gehegtem Wunsch zu widerstreben! wie soll ich's offenbaren? wie soll ich's ausdrücken? Nein ich kann Julien nicht heirathen. — Indem ich's ausspreche, erschrecke ich. Und wie soll ich vor ihn treten, es ihm eröffnen, dem guten, lieben Vater? Er blickt mich staunend an und schweigt, er schüttelt den Kopf; der einsichtige, kluge, gelehrte Mann weiß keine Worte zu finden. Weh mir! — O ich wüßte wohl, wem ich diese Pein, diese Verlegenheit vertraute, wen ich mir zum Fürsprecher ausgriffe; aus allen dich, Lucinde! und dir möcht' ich zuerst sagen, wie ich dich liebe, wie ich mich dir hingebe und dich flehentlich bitte: vertritt mich und kannst du mich lieben, willst du mein seyn, so vertritt uns beide.“

Dieses kurze, herzlich leidenschaftliche Selbstgespräch aufzuklären, wird es aber viele Worte kosten.

Professor N. zu N. hatte einen einzigen Knaben von wundersamer Schönheit, den er bis in das achte Jahr der Vorsorge seiner Gattin, der würdigsten Frau, überließ; diese leitete die Stunden und Tage des Kindes zum Leben, Lernen und zu allem guten Betragen. Sie starb, und im Augenblicke fühlte der Vater, daß er diese Sorgfalt persönlich nicht weiter fortsetzen könne. Bisher war alles Uebereinkunft zwischen den Eltern; sie arbeiteten auf einen Zweck, beschlossen zusammen für die nächste Zeit, was zu thun sey, und die Mutter verstand alles weislich auszuführen. Doppelt und dreifach war nun die Sorge des Wittwers, welcher wohl wußte und täglich vor Augen sah, daß für Söhne

kann uns nur die gewissenhafteste Ausübung befreien, und was gar nicht aufzulösen ist, überlassen wir zuletzt Gott als dem allbedingenden und allbefreienden Wesen. Auch der Oheim selbst unterläßt nicht solche Prüfung; es sind sogar Fälle, wo er mit uns vertraulich über eine Angelegenheit gesprochen hat, die er im Augenblick nicht überwinden konnte; am meisten aber bespricht er sich mit unserer edlen Tante, die er von Zeit zu Zeit besuchend angeht. Auch pflegt er Sonntag Abends zu fragen, ob alles rein gebeichtet und abgethan worden. Sie sehen hieraus, daß wir alle Sorgfalt anwenden, um nicht in Ihren Orden, nicht in die Gemeinschaft der Entsagenden aufgenommen zu werden."

„Es ist ein sauberes Leben!" rief Hersilie, „wenn ich mich alle acht Tage resignire, so hab' ich es freilich bei dreihundert und fünfundsechzigen zu Gute."

Vor dem Abschied jedoch erhielt unser Freund von dem jüngern Beamten ein Packet mit beiliegendem Schreiben, aus welchem wir folgende Stelle ausheben:

„Mir will scheinen, daß bei jeder Nation ein anderer Sinn vorwalte, dessen Befriedigung sie allein glücklich macht, und dieß bemerkt man ja schon an verschiedenen Menschen. Der eine, der sein Ohr mit vollen, anmuthig geregelten Tönen gefüllt, Geist und Seele dadurch angeregt wünscht, dankt er mir's, wenn ich ihm das trefflichste Gemälde vor Augen stelle? Ein Gemäldefreund will schauen, er wird ablehnen, durch Gedicht oder Roman seine Einbildungskraft erregen zu lassen. Wer ist denn so begabt, daß er vielseitig genießen könne?

„Sie aber, vorübergehender Freund, sind mir als ein solcher erschienen, und wenn Sie die Nettigkeit einer vornehm reichen französischen Verwirrung zu schätzen wußten, so hoffe ich, Sie werden die einfache treue Rechtlichkeit deutscher Zustände nicht verschmähen, und mir verzeihen, wenn ich nach meiner Art und Denkweise, nach Herkommen und Stellung, kein anmuthigeres Bild finde, als wie sie uns der deutsche Mittelstand in seinen reinen Häuslichkeiten sehen läßt.

Lassen Sie sich's gefallen und gedenken mein."

aus Ehrfurcht für den Freund, seine Fähigkeiten gerade dahin lenken zu wollen', wohin man deutete, erst aus Gehorsam, dann aus Ueberzeugung. Auf eine auswärtige Akademie ward er gesendet und ging daselbst, sowohl nach eigener brieflicher Rechenschaft, als nach Zeugniß seiner Lehrer und Aufseher, den Gang, der ihn zum Ziele führen sollte. Nur konnte man nicht billigen, daß er in einigen Fällen zu ungeduldig brav gewesen. Der Vater schüttelte hierüber den Kopf, der Oberamtmann nickte. Wer hätte sich nicht einen solchen Sohn gewünscht!

Indessen wuchsen die Töchter heran, Julie und Lucinde. Jene, die jüngere, neckisch, lieblich, unstet, höchst unterhaltend; die andere zu bezeichnen schwer, weil sie in Gradheit und Reinheit dasjenige darstellte, was wir an allen Frauen wünschenswerth finden. Man besuchte sich wechselseitig, und im Hause des Professors fand Julie die unerschöpflichste Unterhaltung.

Geographie, die er durch Topographie zu beleben wußte, gehörte zu seinem Fach, und sobald Julie nur einen Band gewahr worden, dergleichen aus der Homannischen Officin eine ganze Reihe da standen, so wurden sämmtliche Städte gemustert, beurtheilt, vorgezogen oder zurückgewiesen; alle Häfen besonders erlangten ihre Gunst; andere Städte, welche nur einigermaßen ihren Beifall erhalten wollten, mußten sich mit viel Thürmen, Kuppeln und Minareten fleißig hervorheben.

Der Vater ließ sie wochenlang bei dem geprüften Freunde; sie nahm wirklich zu an Wissenschaft und Einsicht', und kannte so ziemlich die bewohnte Welt nach Hauptbezügen, Punkten und Orten. Auch war sie auf Trachten fremder Nationen sehr aufmerksam, und wenn ihr Pflegvater manchmal scherzhaft fragte: ob ihr denn von den vielen jungen hübschen Leuten, die da vor dem Fenster hin und wieder gingen, nicht einer oder der andere wirklich gefalle? so sagte sie: Ja freilich, wenn er recht seltsam aussieht! — Da nun unsere jungen Studirenden es niemals daran fehlen lassen, so hatte sie oft Gelegenheit, an einem oder dem andern Theil zu nehmen; sie erinnerte sich an ihm irgend einer fremden Nationaltracht, versicherte jedoch zuletzt, es müsse wenigstens ein Grieche, völlig nationell ausstaffirt, herbeikommen, wenn sie ihm vorzügliche Aufmerksamkeit widmen sollte; deßwegen

sie sich auch auf die Leipziger Messe wünschte, wo dergleichen auf der Straße zu sehen wären.

Nach seinen trocknen und manchmal verdrießlichen Arbeiten hatte nun unser Lehrer keine glücklichern Augenblicke, als wenn er sie scherzend unterrichtete und dabei heimlich triumphirte, sich eine so liebenswürdige, immer unterhaltene, immer unterhaltende Schwiegertochter zu erziehen. Die beiden Väter waren übrigens einverstanden, daß die Mädchen nichts von der Absicht vermuthen sollten; auch Lucidorn hielt man sie verborgen.

So waren Jahre vergangen, wie sie denn gar leicht vergehen: Lucidor stellte sich dar, vollendet, alle Prüfungen bestehend, selbst zur Freude der obern Vorgesetzten, die nichts mehr wünschten, als die Hoffnung alter, würdiger, begünstigter, gunstwerther Diener mit gutem Gewissen erfüllen zu können.

Und so war denn die Angelegenheit mit ordnungsgemäßem Schritt endlich dahin gediehen, daß Lucidor, nachdem er sich in untergeordneten Stellen musterhaft betragen, nunmehr einen gar vortheilhaften Sitz nach Verdienst und Wunsch erlangen sollte, gerade mittewegs zwischen der Akademie und dem Oberamtmann gelegen.

Der Vater sprach nunmehr mit dem Sohn von Julien, auf die er bisher nur hingedeutet hatte, als von dessen Braut und Gattin, ohne weiteren Zweifel und Bedingung, das Glück preisend, solch ein lebendiges Kleinod sich angeeignet zu haben. Er sah seine Schwiegertochter im Geiste schon wieder von Zeit zu Zeit bei sich, mit Charten, Planen und Städtebildern beschäftigt; der Sohn dagegen erinnerte sich des allerliebsten, heitern Wesens, das ihn, zu kindlicher Zeit, durch Neckerei wie durch Freundlichkeit immer ergetzt hatte. Nun sollte Lucidor zu dem Oberamtmann hinüberreiten, die herangewachsene Schöne näher betrachten, sich einige Wochen, zu Gewohnheit und Bekanntschaft, mit dem Gesammthause ergehen. Würden die jungen Leute, wie zu hoffen, bald einig, so sollte man's melden; der Vater würde sogleich erscheinen, damit ein feierliches Verlöbniß das gehoffte Glück für ewig sicher stelle.

Lucidor kommt an, er wird freundlichst empfangen, ein Zimmer ihm angewiesen, er richtet sich ein und erscheint. Da findet

er denn, außer den uns schon bekannten Familiengliedern, noch einen halberwachsenen Sohn, verzogen, geradezu, aber gescheidt und gutmüthig, so daß wenn man ihn für den lustigen Rath nehmen wollte, er gar nicht übel zum Ganzen paßte. Dann gehörte zum Haus ein sehr alter, aber gesunder, frohmüthiger Mann, still, fein, klug, auslebend nun hie und da aushelfend. Gleich nach Lucidor kam noch ein Fremder hinzu, nicht mehr jung, von bedeutendem Ansehn, würdig, lebensgewandt und durch Kenntniß der weitesten Weltgegenden höchst unterhaltend. Sie hießen ihn Antoni.

Julie empfing ihren angekündigten Bräutigam schicklich, aber zuvorkommend, Lucinde dagegen machte die Ehre des Hauses, wie jene ihrer Person. So verging der Tag ausgezeichnet angenehm für alle, nur für Lucidorn nicht; er, ohnehin schweigsam, mußte von Zeit zu Zeit, um nicht gar zu verstummen, sich fragend verhalten; wobei denn niemand zum Vortheil erscheint.

Zerstreut war er durchaus: denn er hatte vom ersten Augenblick an nicht Abneigung noch Widerwillen, aber Entfremdung gegen Julien gefühlt; Lucinde dagegen zog ihn an, daß er zitterte, wenn sie ihn mit ihren vollen, reinen, ruhigen Augen ansah.

So bedrängt, erreichte er den ersten Abend sein Schlafzimmer, und ergoß sich in jenem Monolog, mit dem wir begonnen haben. Um aber auch diesen zu erklären, und wie die Heftigkeit einer solchen Redefülle zu demjenigen paßt, was wir schon von ihm wissen, wird eine kurze Mittheilung nöthig.

Lucidor war von tiefem Gemüth und hatte meist etwas anders im Sinn, als was die Gegenwart erheischte; deßwegen Unterhaltung und Gespräch ihm nie recht glücken wollte; er fühlte das und wurde schweigsam, außer wenn von bestimmten Fächern die Rede war, die er durchstudirt hatte, davon ihm jederzeit zu Diensten stand, was er bedurfte. Dazu kam, daß er, früher auf der Schule, später auf der Universität, sich an Freunden betrogen und seinen Herzenserguß unglücklich vergeudet hatte; jede Mittheilung war ihm daher bedenklich; Bedenken aber hebt jede Mittheilung auf. Zu seinem Vater war er nur gewohnt unisono zu sprechen, und sein volles Herz ergoß sich daher in Monologen, sobald er allein war.

Den andern Morgen hatte er sich zusammengenommen, und wäre doch beinahe außer Fassung gerückt, als ihm Julie noch freundlicher, heiterer und freier entgegen kam. Sie wußte viel zu fragen, nach seinen Land- und Wasserfahrten, wie er, als Student, mit dem Bündelchen aufm Rücken die Schweiz durchstreift und durchstiegen, ja über die Alpen gekommen. Da wollte sie nun von der schönen Insel, auf dem großen südlichen See, vieles wissen; rückwärts aber mußte der Rhein, von seinem ersten Ursprung an, erst durch höchst unerfreuliche Gegenden begleitet werden, und so hinabwärts durch manche Abwechselung; wo es denn freilich zuletzt, zwischen Mainz und Coblenz, noch der Mühe werth ist, den Fluß ehrenvoll aus seiner letzten Beschränkung in die weite Welt, ins Meer zu entlassen.

Lucidor fühlte sich hiebei sehr erleichtert, erzählte gern und gut, so daß Julie entzückt ausrief: so was müsse man selbander sehen. Worüber denn Lucidor abermals erschrak, weil er darin eine Anspielung auf ihr gemeinsames Wandern durchs Leben zu spüren glaubte.

Von seiner Erzählerpflicht jedoch wurde er bald abgelöst: denn der Fremde, den sie Antoni hießen, verdunkelte gar geschwind alle Bergquellen, Felsufer, eingezwängte, freigelassene Flüsse: nun hier ging's unmittelbar nach Genua; Livorno lag nicht weit, das Interessanteste im Lande nahm man auf den Raub so mit; Neapel mußte man, ehe man stürbe, gesehen haben, dann aber blieb freilich Constantinopel noch übrig, das doch auch nicht zu versäumen sey. Die Beschreibung, die Antoni von der weiten Welt machte, riß die Einbildungskraft aller mit sich fort, ob er gleich weniger Feuer darein zu legen hatte. Julie, ganz außer sich, war aber noch keineswegs befriedigt, sie fühlte noch Lust nach Alexandrien, Cairo, besonders aber zu den Pyramiden, von denen sie ziemlich auslangende Kenntnisse durch ihres vermuthlichen Schwiegervaters Unterricht gewonnen hatte.

Lucidor, des nächsten Abends (er hatte kaum die Thüre angezogen, das Licht noch nicht niedergesetzt), rief aus: Nun besinne dich denn! es ist Ernst. Du hast viel Ernstes gelernt und durchdacht; was soll denn Rechtsgelehrsamkeit, wenn du jetzt nicht gleich als Rechtsmann handelst? Siehe dich als einen

Bevollmächtigten an, vergiß dich selbst und thue, was du für andere zu thun schuldig wärst. Es verschränkt sich aufs fürchterlichste! Der Fremde ist offenbar um Lucindens willen da, sie bezeigt ihm die schönsten, edelsten, gesellig häuslichen Aufmerksamkeiten; die kleine Närrin möchte mit jedem durch die Welt laufen, für nichts und wieder nichts. Ueberdieß noch ist sie ein Schalk; ihr Antheil an Städten und Ländern ist eine Posse, wodurch sie uns zum Schweigen bringt. Warum aber seh' ich diese Sache so verwirrt und verschränkt an? Ist der Oberamtmann nicht selbst der verständigste, der einsichtigste, liebevollste Vermittler? Du willst ihm sagen, wie du fühlst und denkst, und er wird mitdenken, wenn auch nicht mitfühlen. Er vermag alles über den Vater. Und ist nicht eine wie die andere seine Tochter? Was will denn der Anton Reiser mit Lucinden, die für das Haus geboren ist, um glücklich zu seyn und Glück zu schaffen? Hefte sich doch das zapplige Quecksilber an den ewigen Juden, das wird eine allerliebste Partie werden.

Des Morgens ging Lucidor festen Entschlusses hinab, mit dem Vater zu sprechen und ihn deßhalb in bekannten freien Stunden unverzüglich anzugehn. Wie groß war sein Schmerz, seine Verlegenheit, als er vernahm: der Oberamtmann, in Geschäften verreist, werde erst übermorgen zurückerwartet. Julie schien heute so recht ganz ihren Reisetag zu haben, sie hielt sich an den Weltwanderer und überließ mit einigen Scherzreden, die sich auf Häuslichkeit bezogen, Lucidor an Lucinden. Hatte der Freund vorher das edle Mädchen aus gewisser Ferne gesehen, nach einem allgemeinen Eindruck, und sie sich schon herzlichst angeeignet, so mußte er in der nächsten Nähe alles doppelt und dreifach entdecken, was ihn erst im Allgemeinen anzog.

Der gute alte Hausfreund, an der Stelle des abwesenden Vaters, that sich nun hervor; auch er hatte gelebt, geliebt und war, nach manchen Quetschungen des Lebens, noch endlich an der Seite des Jugendfreundes aufgefrischt und wohlbehalten. Er belebte das Gespräch und verbreitete sich besonders über Verirrungen in der Wahl eines Gatten, erzählte merkwürdige Beispiele von zeitiger und verspäteter Erklärung. Lucinde erschien in ihrem völligen Glanze, sie gestand: daß im Leben das

Zufällige jeder Art, und so auch in Verbindungen, das Allerbeste bewirken könne; doch sey es schöner, herzerhebender, wenn der Mensch sich sagen dürfe: er sey sein Glück sich selbst, der stillen, ruhigen Ueberzeugung seines Herzens, einem edlen Vorsatz und raschen Entschlusse schuldig geworden. Lucidorn standen die Thränen in den Augen, als er Beifall gab, worauf die Frauenzimmer sich bald entfernten. Der alte Vorsitzende mochte sich in Wechselgeschichten gern ergehen, und so verbreitete sich die Unterhaltung in heitere Beispiele, die jedoch unsern Helden so nahe berührten, daß nur ein so rein gebildeter Jüngling nicht herauszubrechen über sich gewinnen konnte; das geschah aber, als er allein war.

„Ich habe mich gehalten!“ rief er aus; „mit solcher Verwirrung will ich meinen guten Vater nicht kränken; ich habe an mich gehalten: denn ich sehe in diesem würdigen Hausfreunde den Stellvertretenden beider Väter; zu ihm will ich reden, ihm alles entdecken, er wird's gewiß vermitteln und hat beinahe schon ausgesprochen, was ich wünsche. Sollte er im einzelnen Falle schelten, was er überhaupt billigt? Morgen früh such' ich ihn auf; ich muß diesem Drange Luft machen.“

Beim Frühstück fand sich der Greis nicht ein; er hatte, hieß es, gestern Abend zu viel gesprochen, zu lange gesessen und einige Tropfen Wein über Gewohnheit getrunken. Man erzählte viel zu seinem Lobe, und zwar gerade solche Reden und Handlungen, die Lucidorn zur Verzweiflung brachten, daß er sich nicht sogleich an ihn gewendet. Dieses unangenehme Gefühl ward nur noch geschärft, als er vernahm: bei solchen Anfällen lasse der gute Alte sich manchmal in acht Tagen gar nicht sehen.

Ein ländlicher Aufenthalt hat für geselliges Zusammenseyn gar große Vortheile, besonders wenn die Bewirthenden sich, als denkende, fühlende Personen, mehrere Jahre veranlaßt gefunden, der natürlichen Anlage ihrer Umgebung zu Hülfe zu kommen. So war es hier geglückt. Der Oberamtmann, erst unverheirathet, dann in einer langen glücklichen Ehe, selbst vermögend, an einem einträglichen Posten, hatte nach eignem Blick und Einsicht, nach Liebhaberei seiner Frau, ja zuletzt nach Wünschen und Grillen seiner Kinder, erst größere und kleinere, abgesonderte Anlagen

besorgt und begünstigt, welche, mit Gefühl allmählich durch Pflanzungen und Wege verbunden, eine allerliebste, verschiedentlich abweichende, charakteristische Scenenfolge dem Durchwandelnden darstellten. Eine solche Wallfahrt ließen denn auch unsere jungen Familienglieder ihren Gast antreten, wie man seine Anlagen dem Fremden gerne vorzeigt, damit er das, was uns gewöhnlich geworden, auffallend erblicke und den günstigen Eindruck davon für immer behalte.

Die nächste, so wie die fernere Gegend war zu bescheidenen Anlagen und eigentlich ländlichen Einzelnheiten höchst geeignet. Fruchtbare Hügel wechselten mit wohlbewässerten Wiesengründen, so daß das Ganze von Zeit zu Zeit zu sehen war, ohne flach zu seyn; und wenn Grund und Boden vorzüglich dem Nutzen gewidmet erschien, so war doch das Anmuthige, das Reizende nicht ausgeschlossen.

An die Haupt- und Wirthschaftsgebäude fügten sich Lust-, Obst- und Grasgärten, aus denen man sich unversehens in ein Hölzchen verlor, das ein breiter fahrbarer Weg auf und ab, hin und wieder durchschlängelte. Hier in der Mitte war, auf der bedeutendsten Höhe, ein Saal erbaut, mit anstoßenden Gemächern. Wer zur Hauptthüre hereintrat, sah im großen Spiegel die günstigste Aussicht, welche die Gegend nur gewähren mochte, und kehrte sich geschwind wieder um, an der Wirklichkeit von dem unerwarteten Bilde Erholung zu nehmen: denn das Herankommen war künstlich genug eingerichtet, und alles klüglich verdeckt, was Ueberraschung bewirken sollte. Niemand trat herein, ohne daß er von dem Spiegel zur Natur und von der Natur zum Spiegel sich nicht gern hin und wieder gewendet hätte.

Am schönsten, heitersten, längsten Tage einmal auf dem Wege, hielt man einen sinnigen Flurzug um und durch das Ganze. Hier wurde das Abendplätzchen der guten Mutter bezeichnet, wo eine herrliche Buche ringsumher sich freien Raum gehalten hatte. Bald nachher wurde Lucindens Morgenandacht von Julien halb neckisch angedeutet, in der Nähe eines Wässerchens zwischen Pappeln und Erlen, an hinabstreichenden Wiesen, hinaufziehenden Aeckern. Es war nicht zu beschreiben wie hübsch! Schon überall glaubte man es gesehen zu haben, aber nirgends

in seiner Einfalt so bedeutend und so willkommen. Dagegen zeigte der Junker, auch halb wider Willen Juliens, die, kleinlichen Lauben und kindischen Gärtchenanstalten, die, nächst einer vertraulich gelegenen Mühle, kaum noch zu bemerken; sie schrieben sich aus einer Zeit her, wo Julie, etwa in ihrem zehnten Jahre, sich in den Kopf gesetzt hatte, Müllerin zu werden und, nach dem Abgang der beiden alten Leute, selbst einzutreten und sich einen braven Mühlknappen auszusuchen.

„Das war zu einer Zeit," rief Julie, „wo ich noch nichts von Städten wußte, die an Flüssen liegen, oder gar am Meer, von Genua nichts u. s. w. Ihr guter Vater, Lucidor, hat mich bekehrt, seit der Zeit komm' ich nicht leicht hierher." Sie setzte sich neckisch auf ein Bänkchen, das sie kaum noch trug, unter einen Hollunderstrauch, der sich zu tief gebeugt hatte. „Pfui, übers Hocken!" rief sie, sprang auf und lief mit dem lustigen Bruder voran.

Das zurückgebliebene Paar unterhielt sich verständig, und in solchen Fällen nähert sich der Verstand auch wohl dem Gefühl. — Abwechselnd einfache natürliche Gegenstände zu durchwandern, mit Ruhe zu betrachten, wie der verständige, kluge Mensch ihnen etwas abzugewinnen weiß, wie die Einsicht ins Vorhandene, zum Gefühl seiner Bedürfnisse sich gesellend, Wunder thut, um die Welt erst bewohnbar zu machen, dann zu bevölkern und endlich zu übervölkern, das alles konnte hier im Einzelnen zur Sprache kommen. Lucinde gab von allem Rechenschaft und konnte, so bescheiden sie war, nicht verbergen, daß die bequemlich angenehmen Verbindungen entfernter Partien ihr Werk seyen, unter Angabe, Leitung oder Vergünstigung einer verehrten Mutter.

Da sich aber denn doch der längste Tag endlich zum Abend bequemt, so mußte man auf Rückkehr denken, und als man auf einen angenehmen Umweg sann, verlangte der lustige Bruder: man solle den kürzern, obgleich nicht erfreulichen, wohl gar beschwerlichen Weg einschlagen. „Denn," rief er aus, „ihr habt mit euren Anlagen und Anschlägen geprahlt, wie ihr die Gegend für malerische Augen und für zärtliche Herzen verschönert und verbessert; laßt mich aber auch zu Ehren kommen."

Nun mußte man über geackerte Stellen und holprichte Pfade, ja wohl auch auf zufällig hingeworfenen Steinen über Moorflecke wandern, und sah, schon in einer gewissen Ferne, allerlei Maschinenwerk verworren aufgethürmt. Näher betrachtet, war ein großer Lust- und Spielplatz, nicht ohne Verstand, mit einem gewissen Volkssinn eingerichtet. Und so standen hier, in gehörigen Entfernungen zusammengeordnet, das große Schaukelrad, wo die Auf- und Absteigenden immer gleich horizontal ruhig sitzen bleiben, andere Schaukeleien, Schwungseile, Lusthebel, Kegel- und Zellenbahnen, und was nur alles erdacht werden kann, um auf einem großen Triftraum eine Menge Menschen verschiedentlichst und gleichmäßig zu beschäftigen und zu erlustigen. „Dieß," rief er aus, „ist meine Erfindung, meine Anlage! und obgleich der Vater das Geld und ein gescheidter Kerl den Kopf dazu hergab, so hätte doch, ohne mich, den ihr oft unvernünftig nennt, Verstand und Geld sich nicht zusammen gefunden."

So heiter gestimmt kamen alle viere mit Sonnenuntergang wieder nach Hause. Antoni fand sich ein; die Kleine jedoch, die an diesem bewegten Tage noch nicht genug hatte, ließ einspannen und fuhr über Land zu einer Freundin, in Verzweiflung, sie seit zwei Tagen nicht gesehen zu haben. Die vier Zurückgebliebenen fühlten sich verlegen, ehe man sich's versah, und es ward sogar ausgesprochen, daß des Vaters Ausbleiben die Angehörigen beunruhige. Die Unterhaltung fing an zu stocken, als auf einmal der lustige Junker aufsprang und gar bald mit einem Buche zurückkam, sich zum Vorlesen erbietend. Lucinde enthielt sich nicht zu fragen, wie er auf den Einfall komme, den er seit einem Jahre nicht gehabt; worauf er munter versetzte: „Mir fällt alles zur rechten Zeit ein, dessen könnt ihr euch nicht rühmen." Er las eine Folge ächter Mährchen, die den Menschen aus sich selbst hinausführen, seinen Wünschen schmeicheln und ihn jede Bedingung vergessen machen, zwischen welche wir, selbst in den glücklichsten Momenten, doch immer noch eingeklemmt sind.

„Was beginne ich nun!" rief Lucidor, als er sich endlich allein fand; „die Stunde drängt; zu Antoni hab' ich kein Vertrauen: er ist weltfremd, ich weiß nicht, wer er ist, wie er ins

Haus kommt, noch was er will; um Lucinden scheint er sich zu bemühen, und was könnt' ich daher von ihm hoffen? Mir bleibt nichts übrig, als Lucinden selbst anzugehn; sie muß es wissen, sie zuerst. Dieß war ja mein erstes Gefühl; warum lassen wir uns auf Klugheitswege verleiten! Das erste soll nun das letzte seyn, und ich hoffe zum Ziel zu gelangen."

Sonnabend Morgen ging Lucidor, zeitig angekleidet, in seinem Zimmer auf und ab, was er zu Lucinden zu sagen hätte hin und her bedenkend, als er eine Art von scherzhaftem Streit vor seiner Thüre vernahm, die auch alsobald aufging. Da schob der lustige Junker einen Knaben vor sich hin, mit Kaffee und Backwerk für den Gast; er selbst trug kalte Küche und Wein. „Du sollst vorangehen," rief der Junker, „denn der Gast muß zuerst bedient werden, ich bin gewohnt mich selbst zu bedienen. Mein Freund! heute komme ich etwas früh und tumultuarisch; genießen wir unser Frühstück in Ruhe, und dann wollen wir sehen, was wir anfangen: denn von der Gesellschaft haben wir wenig zu hoffen. Die Kleine ist von ihrer Freundin noch nicht zurück; diese müssen gegen einander wenigstens alle vierzehn Tage ihr Herz ausschütten, wenn es nicht springen soll. Sonnabend ist Lucinde ganz unbrauchbar, sie liefert dem Vater pünktlich ihre Haushaltungsrechnung; da hab' ich mich auch einmischen sollen, aber Gott bewahre mich! Wenn ich weiß, was eine Sache kostet, so schmeckt mir kein Bissen. Gäste werden auf morgen erwartet, der Alte hat sich noch nicht wieder ins Gleichgewicht gestellt, Antoni ist auf die Jagd, wir wollen das Gleiche thun."

Flinten, Taschen und Hunde waren bereit, als sie in den Hof kamen, und nun ging es an den Feldern weg, wo denn doch allenfalls ein junger Hase und ein armer gleichgültiger Vogel geschossen wurde. Indessen besprach man sich von häuslichen und gegenwärtig geselligen Verhältnissen. Antoni ward genannt, und Lucidor verfehlte nicht sich nach ihm näher zu erkundigen. Der lustige Junker, mit einiger Selbstgefälligkeit, versicherte: jenen wunderlichen Mann, so geheimnißvoll er auch thue, habe er schon durch und durch geblickt. „Er ist," fuhr er fort, „gewiß der Sohn aus einem reichen Handelshause, das

gerade in dem Augenblick fallirte, als er, in der Fülle seiner Jugend, Theil an großen Geschäften mit Kraft und Munterkeit zu nehmen, daneben aber die sich reichlich darbietenden Genüsse zu theilen gedachte. Von der Höhe seiner Hoffnungen heruntergestürzt, raffte er sich zusammen und leistete, anderen dienend, dasjenige, was er für sich und die Seinigen nicht mehr bewirken konnte. So durchreiste er die Welt, lernte sie und ihren wechselseitigen Verkehr aufs genaueste kennen und vergaß dabei seines Vortheils nicht. Unermüdete Thätigkeit und erprobte Rechtlichkeit brachten und erhielten ihm von vielen ein unbedingtes Vertrauen. So erwarb er sich aller Orten Bekannte und Freunde, ja, es läßt sich gar wohl merken, daß sein Vermögen so weit in der Welt umher vertheilt ist, als seine Bekanntschaft reicht, weßhalb denn auch seine Gegenwart in allen vier Theilen der Welt von Zeit zu Zeit nöthig ist.

Umständlicher und naiver hatte dieß der lustige Junker erzählt und so manche possenhafte Bemerkung eingeschlossen, eben als wenn er sein Mährchen recht weitläufig auszuspinnen gedächte.

„Wie lange steht er nicht schon mit meinem Vater in Verbindung! Die meinen, ich sehe nichts, weil ich mich um nichts bekümmere; aber eben deßwegen seh' ich's nur desto besser, weil mich's nichts angeht. Vieles Geld hat er bei meinem Vater niedergelegt, der es wieder sicher und vortheilhaft unterbrachte. Erst gestern steckte er dem Alten ein Juwelen-Kästchen zu; einfacher, schöner und kostbarer hab' ich nichts gesehen, obgleich nur mit einem Blick, denn es wird verheimlicht. Wahrscheinlich soll es der Braut zu Vergnügen, Lust und künftiger Sicherheit verehrt werden. Antoni hat sein Zutrauen auf Lucinden gesetzt! Wenn ich sie aber so zusammen sehe, kann ich sie nicht für ein wohl assortirtes Paar halten. Die Ruschliche wäre besser für ihn; ich glaube auch, sie nimmt ihn lieber als die Aelteste; sie blickt auch wirklich manchmal nach dem alten Knasterbart so munter und theilnehmend hinüber, als wenn sie sich mit ihm in den Wagen setzen und auf und davon fliegen wolle." Lucidor faßte sich zusammen; er wußte nicht, was zu erwiedern wäre; alles, was er vernahm,. hatte seinen innerlichen Beifall. Der

Junker fuhr fort: „Ueberhaupt hat das Mädchen eine verkehrte Neigung zu alten Leuten; ich glaube, sie hätte Ihren Vater so frisch weg geheirathet wie den Sohn.“

Lucidor folgte seinem Gefährten, wo ihn dieser auch über Stock und Stein hinführte; beide vergaßen die Jagd, die ohnehin nicht ergiebig seyn konnte. Sie kehrten auf einem Pachthofe ein, wo, gut aufgenommen, der eine Freund sich mit Essen, Trinken und Schwätzen unterhielt, der andere aber in Gedanken und Ueberlegungen sich versenkte, wie er die gemachte Entdeckung für sich und seinen Vortheil benutzen möchte.

Lucidor hatte nach allen diesen Erzählungen und Eröffnungen so viel Vertrauen zu Antoni gewonnen, daß er gleich beim Eintritt in den Hof nach ihm fragte, und in den Garten eilte, wo er zu finden seyn sollte. Er durchstrich die sämmtlichen Gänge des Parks bei heiterer Abendsonne; umsonst! Nirgends keine Seele war zu sehen; endlich trat er in die Thüre des großen Saals und, wundersam genug, die untergehende Sonne, aus dem Spiegel zurückscheinend, blendete ihn dergestalt, daß er die beiden Personen, die auf dem Canapé saßen, nicht erkennen, wohl aber unterscheiden konnte, daß einem Frauenzimmer von einer neben ihr sitzenden Mannsperson die Hand sehr feurig geküßt wurde. Wie groß war daher sein Entsetzen, als er bei hergestellter Augenruhe Lucinden und Antoni vor sich sah. Er hätte versinken mögen, stand aber wie eingewurzelt, als ihn Lucinde freundlichst und unbefangen willkommen hieß, zurückte und ihn bat, zu ihrer rechten Seite zu sitzen. Unbewußt ließ er sich nieder, und wie sie ihn anredete, nach dem heutigen Tage sich erkundigte, Vergebung bat häuslicher Abhaltungen, da konnte er ihre Stimme kaum ertragen. Antoni stand auf und empfahl sich; Lucinde, als sie, sich gleichfalls erhebend, den Zurückgebliebenen zum Spaziergang einlud. Neben ihr hergehend, war er schweigsam und verlegen; auch sie schien beunruhigt; und wenn er nur einigermaßen bei sich gewesen wäre, so hätte ihm ein tiefes Athemholen verrathen müssen, daß sie herzliche Seufzer zu verbergen habe. Sie beurlaubte sich zuletzt, als sie sich dem Hause näherten; er aber wandte sich, erst langsam, dann heftig gegen das Freie. Der Park war ihm zu eng, er eilte durchs

Feld, nur die Stimme seines Herzens vernehmend, ohne Sinn für die Schönheiten des vollkommensten Abends. Als er sich allein sah und seine Gefühle sich im beruhigenden Thränenerguß Luft machten, rief er aus:

„Schon einigemal im Leben, aber nie so grausam hab' ich den Schmerz empfunden, der mich nun ganz elend macht: wenn das gewünschteste Glück endlich Hand in Hand, Arm an Arm zu uns tritt, und zugleich sein Scheiden für ewig ankündet. Ich saß bei ihr, ging neben ihr, das bewegte Kleid berührte mich, und ich hatte sie schon verloren! Zähle dir das nicht vor, dröfele dir's nicht auf, schweig und entschließe dich!"

Er hatte sich selbst den Mund verboten, er schwieg und sann, durch Felder, Wiesen und Busch, nicht immer auf den wegsamsten Pfaden hinschreitend. Nur als er spät in sein Zimmer trat, hielt er sich nicht und rief: „Morgen früh bin ich fort, solch einen Tag will ich nicht wieder erleben."

Und so warf er sich angekleidet aufs Lager. — Glückliche, gesunde Jugend! Er schlief schon; die abmüdende Bewegung des Tages hatte ihm die süßeste Nachtruhe verdient. Aus tröstlichen Morgenträumen jedoch weckte ihn die allerfrühste Sonne; es war eben der längste Tag, der ihm überlang zu werden drohte. Wenn er die Anmuth des beruhigenden Abendgestirns gar nicht empfunden, so fühlte er die aufregende Schönheit des Morgens nur, um zu verzweifeln. Er sah die Welt so herrlich als je, seinen Augen war sie es noch; sein Inneres aber widersprach: das gehörte ihm alles nicht mehr an, er hatte Lucinden verloren.

Neuntes Capitel.

Der Mantelsack war schnell gepackt, den er wollte liegen lassen; keinen Brief schrieb er dazu, nur mit wenig Worten sollte sein Ausbleiben vom Tisch, vielleicht auch vom Abend, durch den Reitknecht entschuldigt werden, den er ohnehin aufwecken mußte. Diesen aber fand er unten schon vor dem Stalle, mit großen Schritten auf und ab gehend. Sie wollen

doch nicht reiten? rief der sonst gutmüthige Mensch mit einiger Verdruß. Ihnen darf ich es wohl sagen, aber der junge Her wird alle Tage unerträglicher. Hatte er sich doch gestern in de Gegend herumgetrieben, daß man glauben sollte, er danke Got einen Sonntagmorgen zu ruhen. Kommt er nicht heute früh vor Tag, rumort im Stalle, und wie ich aufspringe, sattel und zäumt er Ihr Pferd, ist durch keine Vorstellung abzuhalten er schwingt sich drauf und ruft: bedenke nur das gute Werk das ich thue! Dieß Geschöpf geht immer nur gelassen eine juristischen Trab; ich will sehen, daß ich ihn zu einem rasche Lebensgalopp anrege. Er sagte ungefähr so und verführte ander wunderliche Reden.

Lucidor war doppelt und dreifach betroffen; er liebte da Pferd, als seinem eigenen Charakter, seiner Lebensweise zu sagend; ihn verdroß, das gute verständige Geschöpf in de Händen eines Wildfangs zu wissen. Sein Plan war zerstört seine Absicht, zu einem Universitätsfreunde, mit dem er in froher herzlicher Verbindung gelebt, in dieser Krise zu flüchten. Da alte Zutrauen war erwacht, die dazwischen liegenden Meile wurden nicht gerechnet, er glaubte schon bei dem wohlwollenden verständigen Freunde Rath und Linderung zu finden. Dies Aussicht war nun abgeschnitten; doch sie war's nicht, wenn e es wagte, auf frischen Wanderfüßen, die ihm zu Gebote standen sein Ziel zu erreichen.

Vor allen Dingen suchte er nun aus dem Park ins frei Feld, auf den Weg, der ihn zum Freunde führen sollte, zu ge langen. Er war seiner Richtung nicht ganz gewiß, als ihn linker Hand, über dem Gebüsch hervorragend, auf wunderlichen Zimmerwerk die Einsiedelei, aus der man ihm früher ein Ge heimniß gemacht hatte, in die Augen fiel, und er, jedoch zu seiner größten Verwunderung, auf der Galerie unter dem chinesi schen Dache den guten Alten, der einige Tage für krank ge halten worden, munter um sich blickend erschaute. Dem freund lichsten Gruße, der dringenden Einladung herauf zu komme widerstand Lucidor mit Ausflüchten und eiligen Geberden. Nu Theilnahme für den guten Alten, der die steile Treppe schwan kenden Tritts heruntereilend herabzustürzen drohte, konnte ih

vermögen, entgegen zu gehen, und sodann sich hinaufziehen zu lassen. Mit Verwunderung betrat er das anmuthige Sälchen: es hatte nur drei Fenster gegen das Land, eine allerliebste Aussicht; die übrigen Wände waren verziert, oder vielmehr verdeckt von hundert und aber hundert Bildnissen, in Kupfer gestochen, allenfalls auch gezeichnet, auf die Wand neben einander in gewisser Ordnung aufgeklebt, durch farbige Säume und Zwischenräume gesondert.

„Ich begünstige Sie, mein Freund, wie nicht jeden; dieß ist das Heiligthum, in dem ich meine letzten Tage vergnüglich zubringe. Hier erhol' ich mich von allen Fehlern, die mich die Gesellschaft begehen läßt, hier bring' ich meine Diätfehler wieder ins Gleichgewicht."

Lucidor besah sich das Ganze, und, in der Geschichte wohl erfahren, sah er alsbald klar, daß eine historische Neigung zu Grunde liege.

„Hier oben in der Friese," sagte der Alte, „finden Sie die Namen vortrefflicher Männer aus der Urzeit, dann aus der näheren auch nur die Namen, denn wie sie ausgesehen, möchte schwerlich auszumitteln seyn. Hier aber im Hauptfelde geht eigentlich mein Leben an, hier sind die Männer, die ich noch nennen gehört als Knabe. Denn etwa fünfzig Jahre bleibt der Name vorzüglicher Menschen in der Erinnerung des Volks, weiterhin verschwindet er oder wird mährchenhaft. — Obgleich von deutschen Eltern, bin ich in Holland geboren, und für mich ist Wilhelm von Oranien, als Statthalter und König von England, der Urvater aller ordentlichen Männer und Helden."

„Nun sehen Sie aber Ludwig den Vierzehnten gleich neben ihm, als welcher" — wie gern hätte Lucidor den guten Alten unterbrochen, wenn es sich geschickt hätte, wie es sich uns, den Erzählenden, wohl ziemen mag: denn ihn bedrohte die neue und neueste Geschichte, wie sich an den Bildern Friedrichs des Großen und seiner Generale, nach denen er hinschielte, gar wohl bemerken ließ.

Ehrte nun auch der gute Jüngling die lebendige Theilnahme des Alten an seiner nächsten Vor- und Mitzeit, konnten ihm einzelne individuelle Züge und Ansichten als interessant nicht

entgehen, so hatte er doch auf Akademien schon die neuere und neueste Geschichte gehört, und was man einmal gehört hat, glaubt man für immer zu wissen. Sein Sinn stand in die Ferne, er hörte nicht, er sah kaum, und war eben im Begriff, auf die ungeschickteste Weise zur Thüre hinaus und die lange, fatale Treppe hinunter zu poltern, als ein Händeklatschen von unten heftig zu vernehmen war.

Indessen sich Lucidor zurückhielt, fuhr der Kopf des Alten zum Fenster hinaus, und von unten ertönte eine wohlbekannte Stimme: „Kommen Sie herunter, ums Himmels willen, aus Ihrem historischen Bildersaal, alter Herr! Schließen Sie Ihre Fasten und helfen mir unsern jungen Freund begütigen — wenn er's erfährt. Lucidors Pferd hab' ich etwas unvernünftig angegriffen, es hat ein Eisen verloren und ich mußte es stehen lassen. Was wird er sagen? Es ist doch gar zu absurd, wenn man absurd ist."

„Kommen Sie herauf," sagte der Alte und wendete sich herein zu Lucidor: „Nun, was sagen Sie?" Lucidor schwieg, und der wilde Junker trat herein. Das Hin- und Wiederreden gab eine lange Scene; genug, man beschloß, den Reitknecht sogleich hinzuschicken, um für das Pferd Sorge zu tragen.

Den Greis zurücklassend, eilten beide junge Leute nach dem Hause, wohin sich Lucidor nicht ganz unwillig ziehen ließ; es mochte daraus werden, was wollte, wenigstens war in diesen Mauern der einzige Wunsch seines Herzens eingeschlossen. In solchem verzweifelten Falle vermissen wir ohnehin den Beistand unseres freien Willens und fühlen uns erleichtert für einen Augenblick, wenn von irgend woher Bestimmung und Nöthigung eingreift. Jedoch fand er sich, da er sein Zimmer betrat, in dem wunderlichsten Zustande, eben als wenn jemand in ein Gasthofsgemach, das er so eben verließ, unerwünscht wieder einzukehren genöthigt ist, weil ihm eine Achse gebrochen.

Der lustige Junker machte sich nun über den Mantelsack, um alles recht ordentlich auszupacken, vorzüglich legte er zusammen, was von festlichen Kleidungsstücken, obgleich reisemäßig, vorhanden war; er nöthigte Lucidorn, Schuh und Strümpfe anzuziehen, richtete dessen vollkrause, braune Locken zurecht und

putzte ihn aufs beste heraus. Sodann rief er hinwegtretend, unsern Freund und sein Machwerk vom Kopf bis zum Fuße beschauend: „Nun seht ihr doch, Freundchen, einem Menschen gleich, der einigen Anspruch auf hübsche Kinder macht, und ernsthaft genug dabei, um sich nach einer Braut umzusehen. Nur einen Augenblick! und ihr sollt erfahren, wie ich mich hervorzuthun weiß, wenn die Stunde schlägt. Das hab' ich Officieren abgelernt, nach denen die Mädchen immer schielen, und da hab' ich mich zu einer gewissen Soldateska selbst enrollirt, und nun sehen sie mich auch an, und wieder an, weil keine weiß, was sie aus mir machen soll. Da entsteht nun aus dem Hin- und Hersehen, aus Verwunderung und Aufmerksamkeit oft etwas gar Artiges, das, wär' es auch nicht dauerhaft, doch werth ist, daß man ihm den Augenblick gönne.

Aber nun kommen Sie, Freund, und erweisen mir den gleichen Dienst! Wenn Sie mich Stück für Stück in meine Hülle schlüpfen sehen, so werden Sie Witz und Erfindungsgabe dem leichtfertigen Knaben nicht absprechen."

Nun zog er den Freund mit sich fort, durch lange weitläufige Gänge des alten Schlosses. „Ich habe mich," rief er aus, „ganz hinten gebettet. Ohne mich verbergen zu wollen, bin ich gern allein: denn man kann's den andern doch nicht recht machen."

Sie kamen an der Kanzlei vorbei, eben als ein Diener heraustrat und ein Urvater-Schreibzeug, schwarz, groß und vollständig, heraustrug; Papier war auch nicht vergessen.

„Ich weiß schon, was da wieder gekleckst werden soll," rief der Junker; „geh hin und laß mir den Schlüssel. Thun Sie einen Blick hinein, Lucidor! es unterhält Sie wohl, bis ich angezogen bin. Einem Rechtsfreund ist ein solches Locale nicht verhaßt wie einem Stallverwandten;" und so schob er Lucidorn in den Gerichtssaal.

Der Jüngling fühlte sich sogleich in einem bekannten ansprechenden Elemente: die Erinnerung der Tage, wo er, aufs Geschäft erpicht, an solchem Tische saß, hörend und schreibend sich übte. Auch blieb ihm nicht verborgen, daß hier eine alte stattliche Hauscapelle zum Dienste der Themis, bei veränderten

Religionsbegriffen, verwandelt sey. In den Reposituren fand er Rubriken und Acten, ihm früher bekannt; er hatte selbst in diesen Angelegenheiten, von der Hauptstadt her, gearbeitet. Einen Fascikel aufschlagend, fiel ihm ein Rescript in die Hände, das er selbst mundirt, ein anderes, wovon er der Concipient gewesen. Handschrift und Papier, Kanzleisiegel und des Vorsitzenden Unterschrift, alles rief ihm jene Zeit eines rechtlichen Strebens jugendlicher Hoffnung hervor. Und wenn er sich dann umsah und den Sessel des Oberamtmanns erblickte, ihm zugedacht und bestimmt, einen so schönen Platz, einen so würdigen Wirkungskreis, den er zu verschmähen, zu entbehren Gefahr lief: das alles bedrängte ihn doppelt und dreifach, indem die Gestalt Lucindens zu gleicher Zeit sich von ihm zu entfernen schien.

Er wollte das Freie suchen, fand sich aber gefangen. Der wunderliche Freund hatte, leichtsinnig oder schalkhaft, die Thüre verschlossen hinter sich gelassen; doch blieb unser Freund nicht lange in dieser peinlichsten Beklemmung, denn der andere kam wieder, entschuldigte sich und erregte wirklich guten Humor durch seine seltsame Gegenwart. Eine gewisse Verwegenheit der Farben und des Schnitts seiner Kleidung war durch natürlichen Geschmack gedämpft, wie wir ja selbst tatouirten Indiern einen gewissen Beifall nicht versagen. „Heute," rief er aus, „soll uns die Langeweile vergangener Tage vergütet werden; gute Freunde, muntere Freunde sind angekommen, hübsche Mädchen, neckische verliebte Wesen, und dann auch mein Vater, und Wunder über Wunder! Ihr Vater auch; das wird ein Fest werden, alles ist im Saale schon versammelt beim Frühstück."

Lucidorn war's auf einmal zu Muthe, als wenn er in tiefe Nebel hinein sähe; alle die angemeldeten bekannten und unbekannten Gestalten erschienen ihm gespenstig; doch sein Charakter in Begleitung eines reinen Herzens hielt ihn aufrecht, in wenigen Secunden fühlte er sich schon allen gewachsen. Nun folgte er dem eilenden Freunde mit sicherem Tritt, fest entschlossen, abzuwarten, es geschehe, was da wolle, sich zu erklären, es entstehe, was da wolle.

Und doch war er auf der Schwelle des Saals betroffen. In einem großen Halbkreis rings an den Fenstern umher

entdeckte er sogleich seinen Vater neben dem Oberamtmann, beide stattlich angezogen. Die Schwestern, Antoni und sonst noch Bekannte und Unbekannte übersah er mit einem Blick, der ihm trübe werden wollte. Schwankend näherte er sich seinem Vater, der ihn höchst freundlich willkommen hieß, jedoch mit einer gewissen Förmlichkeit, die ein vertrauendes Annähern kaum begünstigte. Vor so vielen Personen stehend, suchte er sich für den Augenblick einen schicklichen Platz; er hätte sich neben Lucinden stellen können, aber Julie, dem gespannten Anstand zuwider, machte eine Wendung, daß er zu ihr treten mußte; Antoni blieb neben Lucinden.

In diesem bedeutenden Momente fühlte sich Lucidor abermals als Beauftragten, und gestählt von seiner ganzen Rechtswissenschaft, rief er sich jene schöne Maxime zu seinen eigenen Gunsten heran: wir sollen anvertraute Geschäfte der Fremden wie unsere eigenen behandeln, warum nicht die unsrigen in eben dem Sinne? — In Geschäftsvorträgen wohl geübt, durchlief er schnell, was er zu sagen habe. Indessen schien die Gesellschaft, in einen förmlichen Halbzirkel gebildet, ihn zu überflügeln. Den Inhalt seines Vortrags kannte er wohl, den Anfang konnte er nicht finden. Da bemerkte er, in einer Ecke aufgetischt, das große Dintenfaß, Kanzleiverwandte dabei; der Oberamtmann machte eine Bewegung, seine Rede vorzubereiten; Lucidor wollte ihm zuvorkommen, und in demselben Augenblicke drückte Julie ihm die Hand. Dieß brachte ihn aus aller Fassung; er überzeugte sich, daß alles entschieden, alles für ihn verloren sey.

Nun war an gegenwärtigen sämmtlichen Lebensverhältnissen, diesen Familienverbindungen, Gesellschafts- und Anstandsbezügen nichts mehr zu schonen; er sah vor sich hin, entzog seine Hand Julien und war so schnell zur Thüre hinaus, daß die Versammlung ihn unversehens vermißte, und er sich selbst draußen nicht wieder finden konnte.

Scheu vor dem Tageslichte, das im höchsten Glanze über ihn herabschien, die Blicke begegnender Menschen vermeidend, aufsuchende fürchtend, schritt er vorwärts und gelangte zu dem großen Gartensaal. Dort wollten ihm die Kniee versagen, er stürzte hinein, und warf sich trostlos auf den Sopha unter dem

Spiegel: mitten in der sittlich bürgerlichen Gesellschaft in solcher Verworrenheit befangen, die sich wogenhaft um ihn, in ihm hin und her schlug. Sein vergangenes Daseyn kämpfte mit dem gegenwärtigen, es war ein gräulicher Augenblick.

Und so lag er eine Zeit, mit dem Gesichte in das Kissen versenkt, auf welchem gestern Lucindens Arm geruht hatte. Ganz in seinen Schmerz versunken, fuhr er, sich berührt fühlend, schnell in die Höhe, ohne die Annäherung irgend einer Person gespürt zu haben: da erblickt er Lucinden, die ihm nahe stand.

Vermuthend, man habe sie gesendet, ihn abzuholen, ihr aufgetragen, ihn mit schicklichen schwesterlichen Worten in die Gesellschaft, seinem widerlichen Schicksal entgegen zu führen, rief er aus: „Sie hätte man nicht senden müssen, Lucinde, denn Sie sind es, die mich von dort vertrieb; ich kehre nicht zurück! Geben Sie mir, wenn Sie irgend eines Mitleids fähig sind, schaffen Sie mir Gelegenheit und Mittel zur Flucht. Denn, damit Sie von mir zeugen können, wie unmöglich es sey, mich zurückzubringen, so nehmen Sie den Schlüssel zu meinem Betragen, das Ihnen und allen wahnsinnig vorkommen muß. Hören Sie den Schwur, den ich mir im Innern gethan und den ich unauflöslich laut wiederhole: nur mit Ihnen wollt' ich leben, meine Jugend nutzen, genießen, und so das Alter im treuen redlichen Ablauf. Dieß aber sey so fest und sicher als irgend etwas, was vor dem Altar je geschworen worden, was ich jetzt schwöre, indem ich Sie verlasse, der bedauernswürdigste aller Menschen."

Er machte eine Bewegung zu entschlüpfen, ihr, die so gedrängt vor ihm stand; aber sie faßte ihn sanft in ihren Arm. — „Was machen Sie!" rief er aus. — „Lucidor!" rief sie, „nicht zu bedauern, wie Sie wohl wähnen, Sie sind mein, ich die Ihre; ich halte Sie in meinen Armen, zaudern Sie nicht, die ihrigen um mich zu schlagen. Ihr Vater ist alles zufrieden; Antoni heirathet meine Schwester." Erstaunt zog er sich von ihr zurück. „Das wäre wahr?" Lucinde lächelte und nickte, er entzog sich ihren Armen. „Lassen Sie mich noch einmal in der Ferne sehen, was so nah, so nächst mir angehören soll." Er faßte ihre Hände, Blick in Blick! „Lucinde, sind Sie mein?" — Sie

versetzte: „Nun ja doch," die süßesten Thränen in dem treusten Auge; er umschlang sie und warf sein Haupt hinter das ihre, hing wie am Uferfelsen ein Schiffbrüchiger; der Boden bebte noch unter ihm. Nun aber sein entzückter Blick, sich wieder öffnend, fiel in den Spiegel. Da sah er sie in seinen Armen, sich von den ihren umschlungen; er blickte wieder und wieder hin. Solche Gefühle begleiten den Menschen durchs ganze Leben. Zugleich sah er auch auf der Spiegelfläche die Landschaft, die ihm gestern so gräulich und ahnungsvoll erschienen war, glänzender und herrlicher als je; und sich in solcher Stellung, auf solchem Hintergrunde! Genugsame Vergeltung aller Leiden.

„Wir sind nicht allein," sagte Lucinde, und kaum hatte er sich von seinem Entzücken erholt, so erschienen geputzte und bekränzte Mädchen und Knaben, Kränze tragend, den Ausgang versperrend. „Das sollte alles anders werden," rief Lucinde; „wie artig war es eingerichtet, und nun geht's tumultuarisch durch einander!" Ein munterer Marsch tönte von weitem, und man sah die Gesellschaft den breiten Weg her feierlich heiter heranziehen. Er zauderte, entgegen zu gehen, und schien seiner Schritte nur an ihrem Arm gewiß; sie blieb neben ihm, die feierliche Scene des Wiedersehens, des Danks für eine schon vollendete Vergebung von Augenblick zu Augenblick erwartend.

Anders war's jedoch von den launischen Göttern beschlossen; eines Posthorns lustig schmetternder Ton, von der Gegenseite, schien den ganzen Anstand in Verwirrung zu setzen. „Wer mag kommen?" rief Lucinde. Lucidorn schauderte vor einer fremden Gegenwart, und auch der Wagen schien ganz fremd. Eine zweisitzige, neue, ganz neuste Reisechaise! Sie fuhr an den Saal an. Ein ausgezeichneter anständiger Knabe sprang hinten herunter, öffnete den Schlag, aber niemand stieg heraus; die Chaise war leer, der Knabe stieg hinein, mit einigen geschickten Handgriffen warf er die Spriegel zurück, und so war, in einem Nu, das niedlichste Gebäude zur lustigsten Spazierfahrt vor den Augen aller Anwesenden bereitet, die indessen herankamen. Antoni, den übrigen voreilend, führte Julien zu dem Wagen. „Versuchen Sie," sprach er, „ob Ihnen dieß Fuhrwerk gefallen kann, um darin mit mir auf den besten Wegen durch die Welt zu rollen; ich werde Sie

keinen andern führen, und wo es irgend Noth thut, wollen wir uns zu helfen wissen. Ueber das Gebirg sollen uns Saumrosse tragen, und den Wagen dazu."

„Sie sind allerliebst!" rief Julie. Der Knabe trat heran und zeigte mit Taschenspieler-Gewandtheit alle Bequemlichkeiten, kleine Vortheile und Behendigkeiten des ganzen leichten Baues.

„Auf der Erde weiß ich keinen Dank," rief Julie, „nur auf diesem kleinen beweglichen Himmel, aus dieser Wolke, in die Sie mich erheben, will ich Ihnen herzlich danken." Sie war schon eingesprungen, ihm Blick und Kußhand freundlich zuwerfend. „Gegenwärtig dürfen Sie noch nicht zu mir herein; da ist aber ein anderer, den ich auf dieser Probefahrt mitzunehmen gedenke: er hat auch noch eine Probe zu bestehen." Sie rief nach Lucidor, der, eben mit Vater und Schwiegervater in stummer Unterhaltung begriffen, sich gern in das leichte Fuhrwerk nöthigen ließ, da er ein unausweichlich Bedürfniß fühlte, nur einen Augenblick auf irgend eine Weise sich zu zerstreuen. Er saß neben ihr, sie rief dem Postillon zu, wie er fahren solle. Flugs entfernten sie sich, in Staub gehüllt, aus den Augen der verwundert Nachschauenden.

Julie setzte sich recht fest und bequem ins Eckchen. — „Rücken Sie nun auch dorthin, Herr Schwager, daß wir uns recht bequem in die Augen sehen."

Lucidor. Sie empfinden meine Verwirrung, meine Verlegenheit; ich bin noch immer wie im Traume, helfen Sie mir heraus.

Julie. Sehen Sie die hübschen Bauersleute, wie sie freundlich grüßen! Bei Ihrem Hierseyn sind Sie ja nicht ins obere Dorf gekommen. Alles wohlhabende Leute, die mir alle gewogen sind. Es ist niemand zu reich, dem man nicht einmal wohlwollend einen bedeutenden Dienst erweisen könnte. Diesen Weg, den wir so bequem fahren, hat mein Vater angelegt und auch dieses Gute gestiftet.

Lucidor. Ich glaub' es gern und geb' es zu; aber was sollen die Aeußerlichkeiten gegen die Verworrenheit meines Innern!

Julie. Nur Geduld, ich will Ihnen die Reiche der Welt und ihre Herrlichkeit zeigen; nun sind wir oben! Wie klar das

ebene Land gegen das Gebirg hinliegt! Alle diese Dörfer verdanken meinem Vater gar viel, und Mutter und Töchtern wohl auch. Die Flur jenes Städtchens dort hinten macht erst die Gränze.

Lucidor. Ich finde Sie in einer wunderlichen Stimmung; Sie scheinen nicht recht zu sagen, was Sie sagen wollten.

Julie. Nun sehen Sie hier links hinunter, wie schön sich das alles entwickelt! Die Kirche mit ihren hohen Linden, das Amthaus mit seinen Pappeln hinter dem Dorfhügel her. Auch die Gärten liegen vor uns und der Park.

Der Postillon fuhr schärfer.

Julie. Jenen Saal dort droben kennen Sie; er sieht sich von hier aus eben so gut an, wie die Gegend von dort her. Hier am Baume wird gehalten; nun gerade hier spiegeln wir uns oben in der großen Glasfläche, man sieht uns dort recht gut, wir aber können uns nicht erkennen. — Fahre zu! — Dort haben sich vor kurzem wahrscheinlich ein Paar Leute näher bespiegelt, und ich müßte mich sehr irren, mit großer wechselseitiger Zufriedenheit.

Lucidor verdrießlich erwiederte nichts; sie fuhren eine Zeit lang stillschweigend vor sich hin, es ging sehr schnell. „Hier," sagte Julie, „fängt der schlechte Weg an: um den mögen Sie sich einmal verdient machen. Eh es hinab geht, schauen Sie noch hinüber: die Buche meiner Mutter ragt mit ihrem herrlichen Gipfel über alles hervor. Du fährst," fuhr sie zum Kutschenden fort, „den schlechten Weg hin; wir nehmen den Fußpfad durchs Thal und sind eher drüben wie du." Im Aussteigen rief sie aus: „Das gestehen Sie doch, der ewige Jude, der unruhige Anton Reiser, weiß noch seine Wallfahrten bequem genug einzurichten, für sich und seine Genossen: es ist ein sehr schöner bequemer Wagen."

Und so war sie auch schon den Hügel drunten; Lucidor folgte sinnend, und fand sie auf einer wohlgelegenen Bank sitzend; es war Lucindens Plätzchen. Sie lud ihn zu sich.

Julie. Nun sitzen wir hier und gehen einander nichts an, das hat denn doch so sein sollen. Das kleine Queckſilber wollt' Ihnen gar nicht anstehen. Nicht lieben konnten Sie ein solches Wesen, verhaßt war es Ihnen.

Lucidors Verwunderung nahm zu.

Julie. Aber freilich Lucinde! Sie ist der Inbegriff aller Vollkommenheiten, und die niedliche Schwester war ein für allemal ausgestochen. Ich seh' es, auf Ihren Lippen schwebt die Frage, wer uns so genau unterrichtet hat?

Lucidor. Es steckt ein Verrath dahinter! —

Julie. Ja wohl! ein Verräther ist im Spiele.

Lucidor. Nennen Sie ihn.

Julie. Der ist bald entlarvt. Sie selbst! — Sie haben die löbliche oder unlöbliche Gewohnheit, mit sich selbst zu reden, und da will ich denn in unser aller Namen bekennen, daß wir Sie wechselsweise behorcht haben.

Lucidor (aufspringend). Eine saubere Gastfreundschaft, auf diese Weise den Fremden eine Falle zu stellen!

Julie. Keineswegs; wir dachten nicht daran, Sie zu belauschen, so wenig als irgend einen andern. Sie wissen, Ihr Bett steht in einem Verschlag der Wand, von der Gegenseite geht ein anderer herein, der gewöhnlich nur zu häuslicher Niederlage dient. Da hatten wir einige Tage vorher unsern Alten genöthigt zu schlafen, weil wir für ihn in seiner abgelegenen Einsiedelei viele Sorge trugen; nun fuhren Sie gleich den ersten Abend mit einem solchen leidenschaftlichen Monolog ins Zeug, dessen Inhalt er uns den andern Morgen angelegentlichst entdeckte.

Lucidor hatte nicht Lust, sie zu unterbrechen. Er entfernte sich.

Julie (aufgestanden ihm folgend). Wie war uns mit dieser Erklärung gedient! Denn ich gestehe gern, wenn Sie mir auch nicht gerade zuwider waren, so blieb doch der Zustand, der mich erwartete, mir keineswegs wünschenswerth. Frau Oberamtmännin zu seyn, welche schreckliche Lage! Einen tüchtigen braven Mann zu haben, der den Leuten Recht sprechen soll und vor lauter Recht nicht zur Gerechtigkeit kommen kann! der es weder nach oben noch unten recht macht, und, was das Schlimmste ist, sich selbst nicht. Ich weiß, was meine Mutter ausgestanden hat von der Unbestechlichkeit, Unerschütterlichkeit meines Vaters. Endlich, leider nach ihrem Tod, ging ihm eine gewisse Mildigkeit

auf: er schien sich in die Welt zu finden, an ihr sich auszugleichen, die er sich bisher vergeblich bekämpft hatte.

Lucidor (höchst unzufrieden über den Vorfall, ärgerlich über die leichtsinnige Behandlung, stand still). Für den Scherz eines Abends mochte das hingehen; aber eine solche beschämende Mystification Tage und Nächte lang gegen einen unbefangenen Gast zu verüben, ist nicht verzeihlich.

Julie. Wir alle haben uns in die Schuld getheilt, wir haben Sie alle behorcht; ich aber allein büße die Schuld des Horchens.

Lucidor. Alle! desto unverzeihlicher! Und wie konnten Sie mich den Tag über ohne Beschämung ansehen, den Sie des Nachts schmählich unerlaubt überlisteten? Doch ich sehe jetzt ganz deutlich mit Einem Blick, daß Ihre Tagesanstalten nur darauf berechnet waren, mich zum Besten zu haben. Eine löbliche Familie! und wo bleibt die Gerechtigkeitsliebe Ihres Vaters? — Und Lucinde! —

Julie. Und Lucinde! — Was war das für ein Ton! Nicht wahr, Sie wollten sagen: wie tief es Sie schmerzt, von Lucinden übel zu denken, Lucinden mit uns allen in Eine Klasse zu werfen.

Lucidor. Lucinden begreif ich nicht.

Julie. Sie wollen sagen, diese reine edle Seele, dieses ruhig gefaßte Wesen, die Güte, das Wohlwollen selbst, diese Frau, wie sie seyn sollte, verbindet sich mit einer leichtsinnigen Gesellschaft, mit einer überhinfahrenden Schwester, einem verzogenen Jungen und gewissen geheimnißvollen Personen! Das ist unbegreiflich.

Lucidor. Ja wohl ist das unbegreiflich.

Julie. So begreifen Sie es denn! Lucinden wie uns allen waren die Hände gebunden. Hätten Sie die Verlegenheit bemerken können, wie sie sich kaum zurückhielt, Ihnen alles zu offenbaren, Sie würden sie doppelt und dreifach lieben, wenn nicht jede wahre Liebe an und für sich zehn- und hundertfach wäre; auch versichere ich Sie, uns allen ist der Spaß am Ende zu lang geworden.

Lucidor. Warum endigten Sie ihn nicht?

Julie. Das ist nun auch aufzuklären. Nachdem Ihr erster Monolog dem Vater bekannt geworden und er gar bald bemerken konnte, daß alle seine Kinder nichts gegen einen solchen Tausch einzuwenden hätten, so entschloß er sich alsobald zu Ihrem Vater zu reisen. Die Wichtigkeit des Geschäfts war ihm bedenklich. Ein Vater allein fühlt den Respect, den man einem Vater schuldig ist. — Er muß es zuerst wissen, sagte der meine, um nicht etwan hinterdrein, wenn wir einig sind, eine ärgerlich-erzwungne Zustimmung zu geben. Ich kenne ihn genau, ich weiß, wie er einen Gedanken, eine Neigung, einen Vorsatz festhält, und es ist mir bange genug. Er hat sich Julien, seine Charten und Prospecte so zusammengedacht, daß er sich schon vornahm, das alles zuletzt hierher zu stiften, wenn der Tag käme, wo das junge Paar sich hier niederließe und Ort und Stelle so leicht nicht verändern könnte: da wollt' er alle Ferien uns zuwenden, und was er für Liebes und Gutes im Sinne hatte. Er muß zuerst erfahren, was die Natur uns für einen Streich gespielt, da noch nichts eigentlich erklärt, noch nichts entschieden ist. Hierauf nahm er uns allen den feierlichsten Handschlag ab, daß wir Sie beobachten und, es geschehe, was da wolle, Sie hinhalten sollten. Wie sich die Rückreise verzögert, wie es Kunst, Mühe und Beharrlichkeit gekostet, Ihres Vaters Einwilligung zu erlangen, das mögen Sie von ihm selbst hören. Genug, die Sache ist abgethan, Lucinde ist Ihnen gegönnt. —

Und so waren beide, vom ersten Sitze lebhaft sich entfernend, unterwegs anhaltend, immer fortsprechend und langsam weiter gehend, über die Wiesen hin, auf die Erhöhung gekommen an einen andern wohlgebahnten Kunstweg. Der Wagen fuhr schnell heran; augenblicks machte sie ihren Nachbar aufmerksam auf ein seltsames Schauspiel. Die ganze Maschinerie, worauf sich der Bruder so viel zu Gute that, war belebt und bewegt: schon führten die Räder eine Menschenzahl auf und nieder, schon wogten die Schaukeln, Mastbäume wurden erklettert, und was man nicht alles für kühnen Schwung und Sprung über den Häuptern einer unzählbaren Menge gewagt sah! Alles das hatte der Junker in Bewegung gesetzt, damit nach der Tafel die Gäste fröhlich unterhalten würden. „Du fährst uns durchs untere Dorf," rief

Julie; „die Leute wollen mir wohl, und sie sollen sehen, wie wohl es mir geht.“

Das Dorf war öde, die Jüngern sämmtlich hatten schon den Lustplatz ereilt; alte Männer und Frauen zeigten sich, durch das Posthorn erregt, an Thür und Fenstern, alles grüßte, segnete, rief: o! das schöne Paar!

Julie. Nun da haben Sie's! Wir hätten am Ende doch wohl zusammen gepaßt; es kann Sie noch reuen.

Lucidor. Jetzt aber, liebe Schwägerin! —

Julie. Nicht wahr, jetzt „lieb“, da Sie mich los sind.

Lucidor. Nur ein Wort! Auf Ihnen lastet eine schwere Verantwortlichkeit; was sollte der Händedruck, da Sie meine überschreckliche Stellung kannten und fühlen mußten? So gründlich Boshaftes ist mir in der Welt noch nichts vorgekommen.

Julie. Danken Sie Gott, nun wär's abgebüßt, alles ist verziehen. Ich wollte Sie nicht, das ist wahr; aber daß Sie mich ganz und gar nicht wollten, das verzeiht kein Mädchen, und dieser Händedruck war, merken Sie sich's! für den Schalk. Ich gestehe, es war schalkischer als billig, und ich verzeihe mir nur, indem ich Ihnen vergebe, und so sey denn alles vergeben und vergessen! Hier meine Hand.

Er schlug ein, sie rief: Da sind wir schon wieder! in unserm Park schon wieder, und so geht's bald um die weite Welt und auch wohl zurück; wir treffen uns wieder.

Sie waren vor dem Gartensaal schon angelangt, er schien leer; die Gesellschaft hatte sich, im Unbehagen, die Tafel überlang verschoben zu sehen, zum Spazieren bewegt. Antoni aber und Lucinde traten hervor. Julie warf sich aus dem Wagen ihrem Freund entgegen, sie dankte in einer herzlichen Umarmung und enthielt sich nicht der freudigsten Thränen. Des edlen Mannes Wange röthete sich, seine Züge traten entfaltet hervor, sein Auge blickte feucht, und ein schöner bedeutender Jüngling erschien aus der Hülle.

Und so zogen beide Paare zur Gesellschaft, mit Gefühlen, die der schönste Traum nicht zu geben vermöchte.

Zehntes Capitel.

Vater und Sohn waren, von einem Reitknecht begl
durch eine angenehme Gegend gekommen, als dieser, im A
sicht einer hohen Mauer, die einen weiten Bezirk zu umschl
schien, stillehaltend, bedeutete, sie möchten nun zu Fuße sich
großen Thore nähern, weil kein Pferd in diesen Kreis e
lassen würde: sie zogen die Glocke, das Thor eröffnete sich,
daß eine Menschengestalt sichtbar geworden wäre, und sie gi
auf ein altes Gebäude los, das zwischen uralten Stämmen
Buchen und Eichen ihnen entgegen schimmerte. Wunderbar
es anzusehen: denn so alt es der Form nach schien, so w
doch, als wenn Maurer und Steinmetzen so eben erst abgegc
wären; dergestalt neu, vollständig und nett erschienen die F
wie die ausgearbeiteten Verzierungen.

Der metallne schwere Ring an einer wohlgeschnitzten P
lud sie ein zu klopfen, welches Felix muthwillig etwas un
verrichtete; auch diese Thüre sprang auf, und sie fanden zu
auf der Hausflur ein Frauenzimmer sitzen von mittlerem A
am Stickrahmen mit einer wohlgezeichneten Arbeit beschä
Diese begrüßte sogleich die Ankommenden als schon gem
und begann ein heiteres Lied zu singen, worauf sogleich
einer benachbarten Thüre ein Frauenzimmer heraustrat,
man für die Beschließerin und thätige Haushälterin, nach
Anhängseln ihres Gürtels, ohne weiteres zu erkennen hatte.
diese freundlich grüßend führte die Fremden eine Treppe hi
und eröffnete ihnen einen Saal, der sie ernsthaft ansprach,
hoch, ringsum getäfelt, oben drüber eine Reihenfolge histori
Schilderungen. Zwei Personen traten ihnen entgegen, ein
geres Frauenzimmer und ein ältlicher Mann.

Jene hieß den Gast sogleich freimüthig willkommen.
sind," sagte sie, „als einer der Unsern angemeldet. Wie
ich Ihnen aber kurz und gut den Gegenwärtigen vorstellen?
ist unser Hausfreund im schönsten und weitesten Sinne, bei
der belehrende Gesellschafter, bei Nacht Astronom, und Arz
jeder Stunde."

„Und ich," versetzte dieser freundlich, „empfehle Ihnen dieses Frauenzimmer, als die bei Tage unermüdet Geschäftige, bei Nacht, wenn's Noth thut, gleich bei der Hand, und immerfort die heiterste Lebensbegleiterin."

Angela, so nannte man die durch Gestalt und Betragen einnehmende Schöne, verkündigte sodann die Ankunft Makariens; ein grüner Vorhang zog sich auf, und eine ältliche wunderwürdige Dame ward auf einem Lehnsessel von zwei jungen hübschen Mädchen hereingeschoben, wie von zwei andern ein runder Tisch mit erwünschtem Frühstück. In einem Winkel der ringsumhergehenden massiven eichenen Bänke waren Kissen gelegt, darauf setzten sich die obigen dreie, Makarie in ihrem Sessel gegen ihnen über. Felix verzehrte sein Frühstück stehend, im Saal umher wandelnd und die ritterlichen Bilder über dem Getäfel neugierig betrachtend.

Makarie sprach zu Wilhelm als einem Vertrauten, sie schien sich in geistreicher Schilderung ihrer Verwandten zu erfreuen; es war, als wenn sie die innere Natur eines jeden durch die ihn umgebende individuelle Maske durchschaute. Die Personen, welche Wilhelm kannte, standen wie verklärt vor seiner Seele; das einsichtige Wohlwollen der unschätzbaren Frau hatte die Schale losgelöst und den gesunden Kern veredelt und belebt.

Nachdem nun diese angenehmen Gegenstände durch die freundlichste Behandlung erschöpft waren, sprach sie zu dem würdigen Gesellschafter: „Sie werden von der Gegenwart dieses neuen Freundes nicht wiederum Anlaß zu einer Entschuldigung finden und die versprochene Unterhaltung abermals verspäten; er scheint von der Art, wohl auch daran Theil zu nehmen."

Jener aber versetzte darauf: „Sie wissen, welche Schwierigkeit es ist, sich über diese Gegenstände zu erklären; denn es ist von nichts wenigerem als von dem Mißbrauch fürtrefflicher und weitauslangender Mittel die Rede."

„Ich geb' es zu," versetzte Makarie: „denn man kommt in doppelte Verlegenheit. Spricht man von Mißbrauch, so scheint man die Würde des Mittels selbst anzutasten, denn es liegt ja immer noch in dem Mißbrauch verborgen; spricht man von Mittel, so kann man kaum zugeben, daß seine Gründlichkeit und

Würde irgend einen Mißbrauch zulasse. Indessen, da wir unt uns sind, nichts festsetzen, nichts nach außen wirken, sonde nur uns aufklären wollen, so kann das Gespräch immer vo wärts gehen."

„Doch müßten wir," versetzte der bedächtige Mann, „vo her anfragen, ob unser neuer Freund auch Lust habe, an ein gewissermaßen abstrusen Materie Theil zu nehmen, und ob nicht vorzöge, in seinem Zimmer einer nöthigen Ruhe zu pflege Sollte wohl unsere Angelegenheit, außer dem Zusammenhang ohne Kenntniß, wie wir darauf gelangt, von ihm gern ur günstig aufgenommen werden?"

„Wenn ich das, was Sie gesagt haben, mir durch etwc Analoges erklären möchte, so scheint es ungefähr der Fall z seyn, wenn man die Heuchelei angreift, und eines Angriffs a die Religion beschuldigt werden kann."

„Wir können die Analogie gelten lassen," versetzte d Hausfreund: „denn es ist auch hier von einem Complex mel rerer bedeutender Menschen, von einer hohen Wissenschaft, vc einer wichtigen Kunst, und, daß ich kurz sey, von der Mathemat die Rede."

„Ich habe," versetzte Wilhelm, „wenn ich auch über d fremdesten Gegenstände sprechen hörte, mir immer etwas darai nehmen können: denn alles, was den einen Menschen interessi wird auch in dem andern einen Anklang finden."

„Vorausgesetzt," sagte jener, „daß er sich eine gewisse Fr heit des Geistes erworben habe; und da wir Ihnen dieß zutraue so will ich von meiner Seite wenigstens Ihrem Verharren nich entgegen stellen."

„Was aber fangen wir mit Felix an?" fragte Makar „welcher, wie ich sehe, mit der Betrachtung jener Bilder sch fertig ist und einige Ungeduld merken läßt."

„Vergönnt mir, diesem Frauenzimmer etwas ins Ohr z sagen," versetzte Felix, raunte Angela etwas stille zu, die si mit ihm entfernte, bald aber lächelnd zurückkam, da denn d Hausfreund folgendermaßen zu reden anfing.

„In solchen Fällen, wo man irgend eine Mißbilligur einen Tadel, auch nur ein Bedenken aussprechen soll, nehme

nicht gern die Initiative; ich suche mir eine Autorität, bei welcher ich mich beruhigen kann, indem ich finde, daß mir ein anderer zur Seite steht. Loben thu' ich ohne Bedenken, denn warum soll ich verschweigen, wenn mir etwas zusagt? sollte es auch meine Beschränktheit ausdrücken, so hab' ich mich deren nicht zu schämen; tadle ich aber, so kann mir begegnen, daß ich etwas Fürtreffliches abweise, und dadurch zieh' ich mir die Mißbilligung anderer zu, die es besser verstehen; ich muß mich zurücknehmen, wenn ich aufgeklärt werde. Deßwegen bring' ich hier einiges Geschriebene, sogar Uebersetzungen mit; denn ich traue in solchen Dingen meiner Nation so wenig als mir selbst; eine Zustimmung aus der Ferne und Fremde scheint mir mehr Sicherheit zu geben." Er fing nunmehr nach erhaltener Erlaubniß folgendermaßen zu lesen an. —

Wenn wir aber uns bewogen finden, diesen werthen Mann nicht lesen zu lassen, so werden es unsere Gönner wahrscheinlich geneigt aufnehmen; denn was oben gegen das Verweilen Wilhelms bei dieser Unterhaltung gesagt worden, gilt noch mehr in dem Falle, in welchem wir uns befinden. Unsere Freunde haben einen Roman in die Hand genommen, und wenn dieser hie und da schon mehr als billig didaktisch geworden, so finden wir doch gerathen, die Geduld unserer Wohlwollenden nicht noch weiter auf die Probe zu stellen. Die Papiere, die uns vorliegen, gedenken wir an einem andern Orte abdrucken zu lassen und fahren dießmal im Geschichtlichen ohne weiteres fort, da wir selbst ungeduldig sind, das obwaltende Räthsel endlich aufgeklärt zu sehen.

Enthalten können wir uns aber doch nicht, ferner einiges zu erwähnen, was noch vor dem abendlichen Scheiden dieser edlen Gesellschaft zur Sprache kam. Wilhelm, nachdem er jener Vorlesung aufmerksam zugehört, äußerte ganz unbewunden: „Hier vernehme ich von großen Naturgaben, Fähigkeiten und Fertigkeiten, und doch zuletzt, bei ihrer Anwendung, manches Bedenken. Sollte ich mich darüber ins Kurze fassen, so würde ich ausrufen: große Gedanken und ein reines Herz, das ist's, was wir uns von Gott erbitten sollten!"

Diesen verständigen Worten Beifall gebend, löste die Versammlung sich auf; der Astronom aber versprach, Wilhelmen in

dieser herrlichen klaren Nacht an den Wundern des gestirnten Himmels vollkommen Theil nehmen zu lassen.

Nach einigen Stunden ließ der Astronom seinen Gast die Treppen zur Sternwarte sich hinaufwinden, und zuletzt auf die völlig freie Fläche eines runden hohen Thurmes heraustreten. Die heiterste Nacht, von allen Sternen leuchtend und funkelnd, umgab den Schauenden, welcher zum erstenmal das hohe Himmelsgewölbe in seiner ganzen Herrlichkeit zu erblicken glaubte. Denn im gemeinen Leben, abgerechnet die ungünstige Witterung, die uns den Glanzraum des Aethers verbirgt, hindern uns zu Hause bald Dächer und Giebel, auswärts bald Wälder und Felsen, am meisten aber überall die inneren Beunruhigungen des Gemüths, die uns alle Umsicht mehr als Nebel und Mißwetter zu verdüstern sich hin und her bewegen.

Ergriffen und erstaunt hielt er sich beide Augen zu. Das Ungeheure hört auf erhaben zu seyn, es überreicht unsre Fassungskraft, es droht uns zu vernichten. Was bin ich denn gegen das All? sprach er zu seinem Geiste; wie kann ich ihm gegenüber, wie kann ich in seiner Mitte stehen? Nach einem kurzen Ueberdenken jedoch fuhr er fort: Das Resultat unsres heutigen Abends löst ja auch das Räthsel gegenwärtigen Augenblicks. Wie kann sich der Mensch gegen das Unendliche stellen, als wenn er alle geistigen Kräfte, die nach vielen Seiten hingezogen werden, in seinem Innersten, Tiefsten versammelt, wenn er sich fragt: darfst du dich in der Mitte dieser ewig lebendigen Ordnung auch nur denken, sobald sich nicht gleichfalls in dir ein herrlich Bewegtes um einen reinen Mittelpunkt kreisend hervorthut? Und selbst wenn es dir schwer würde, diesen Mittelpunkt in deinem Busen aufzufinden, so würdest du ihn daran erkennen, daß eine wohlwollende, wohlthätige Wirkung von ihm ausgeht und von ihm Zeugniß giebt.

Wer soll, wer kann aber auf sein vergangenes Leben zurückblicken, ohne gewissermaßen irre zu werden, da er meistens finden wird, daß sein Wollen richtig, sein Thun falsch, sein Begehren tadelhaft, und sein Erlangen dennoch erwünscht gewesen?

Wie oft hast du diese Gestirne leuchten gesehen, und haben sie dich nicht jederzeit anders gefunden? sie aber sind immer

dieselbigen und sagen immer dasselbige: wir bezeichnen, wiederholen sie, durch unsern gesetzmäßigen Gang Tag und Stunde; frage dich auch, wie verhältst du dich zu Tag und Stunde? — Und so kann ich denn dießmal antworten: des gegenwärtigen Verhältnisses hab' ich mich nicht zu schämen; meine Absicht ist, einen edlen Familienkreis in allen seinen Gliedern erwünscht verbunden herzustellen; der Weg ist bezeichnet. Ich soll erforschen, was edle Seelen aus einander hält, soll Hindernisse wegräumen, von welcher Art sie auch seyen. Dieß darfst du vor diesen himmlischen Heerschaaren bekennen; achteten sie deiner, sie würden zwar über deine Beschränktheit lächeln, aber sie ehrten gewiß deinen Vorsatz und begünstigten dessen Erfüllung.

Bei diesen Worten und Gedanken wendete er sich, umher zu sehen, da fiel ihm Jupiter in die Augen, das Glücksgestirn, so herrlich leuchtend als je; er nahm das Omen als günstig auf und verharrte freudig in diesem Anschauen eine Zeit lang.

Hierauf sogleich berief ihn der Astronom herabzukommen und ließ ihn eben dieses Gestirn durch ein vollkommenes Fernrohr, in bedeutender Größe, begleitet von seinen Monden, als ein himmlisches Wunder anschauen.

Als unser Freund lange darin versunken geblieben, wendete er sich um und sprach zu dem Sternfreunde: „Ich weiß nicht, ob ich Ihnen danken soll, daß Sie mir dieses Gestirn so über alles Maß näher gerückt. Als ich es vorhin sah, stand es im Verhältniß zu den übrigen unzähligen des Himmels und zu mir selbst; jetzt aber tritt es in meiner Einbildungskraft unverhältnißmäßig hervor, und ich weiß nicht, ob ich die übrigen Schaaren gleicherweise heranzuführen wünschen sollte. Sie werden mich einengen, mich beängstigen."

So erging sich unser Freund nach seiner Gewohnheit weiter, und es kam bei dieser Gelegenheit manches Unerwartete zur Sprache. Auf einiges Erwiedern des Kunstverständigen versetzte Wilhelm: „Ich begreife recht gut, daß es euch Himmelskundigen die größte Freude gewähren muß, das ungeheure Weltall nach und nach so heranzuziehen, wie ich hier den Planeten sah und sehe. Aber erlauben Sie mir es auszusprechen: ich habe im Leben überhaupt und im Durchschnitt gefunden, daß diese Mittel,

wodurch wir unsern Sinnen zu Hülfe kommen, keine sittlich günstige Wirkung auf den Menschen ausüben. Wer durch Brillen sieht, hält sich für klüger, als er ist: denn sein äußerer Sinn wird dadurch mit seiner innern Urtheilsfähigkeit außer Gleichgewicht gesetzt; es gehört eine höhere Cultur dazu, deren nur vorzügliche Menschen fähig sind, inneres Wahres mit diesem von außen herangerückten Falschen einigermaßen auszugleichen. So oft ich durch eine Brille sehe, bin ich ein anderer Mensch und gefalle mir selbst nicht; ich sehe mehr als ich sehen sollte, die schärfer gesehene Welt harmonirt nicht mit meinem Innern, und ich lege die Gläser geschwinder wieder weg, wenn meine Neugierde, wie dieses oder jenes in der Ferne beschaffen seyn möchte, befriedigt ist."

Auf einige scherzhafte Bemerkungen des Astronomen fuhr Wilhelm fort: „Wir werden diese Gläser so wenig als irgend ein Maschinenwesen aus der Welt bannen; aber dem Sittenbeobachter ist es wichtig, zu erforschen und zu wissen, woher sich manches in die Menschheit eingeschlichen hat, worüber man sich beklagt. So bin ich z. B. überzeugt, daß die Gewohnheit, Annäherungsbrillen zu tragen, an dem Dünkel unserer jungen Leute hauptsächlich Schuld hat."

Unter diesen Gesprächen war die Nacht weit vorgerückt, worauf der im Wachen bewährte Mann seinem jungen Freunde den Vorschlag that, sich auf dem Feldbette niederzulegen und einige Zeit zu schlafen, um alsdann mit frischerem Blick die dem Aufgange der Sonne voreilende Venus, welche eben heute in ihrem vollendeten Glanze zu erscheinen verspräche, zu schauen und zu begrüßen.

Wilhelm, der sich bis auf den Augenblick recht straff und munter erhalten hatte, fühlte auf diese Anmuthung des wohlwollenden, vorsorglichen Mannes sich wirklich erschöpft; er legte sich nieder und war augenblicklich in den tiefsten Schlaf gesunken.

Geweckt von dem Sternkundigen, sprang Wilhelm auf und eilte zum Fenster; dort staunte, starrte er einen Augenblick, dann rief er enthusiastisch: „Welche Herrlichkeit! welch ein Wunder!" Andere Worte des Entzückens folgten, aber ihm blieb der Anblick immer ein Wunder, ein großes Wunder.

„Daß Ihnen dieses liebenswürdige Gestirn, das heute in Fülle und Herrlichkeit wie selten erscheint, überraschend entgegentreten würde, konnt' ich voraussehen; aber das darf ich wohl aussprechen, ohne kalt gescholten zu werden, kein Wunder seh' ich, durchaus kein Wunder!"

„Wie könnten Sie auch?" versetzte Wilhelm; „da ich es mitbringe, da ich es in mir trage, da ich nicht weiß, wie mir geschieht. Lassen Sie mich noch immer stumm und staunend hinblicken, sodann vernehmen Sie!" Nach einer Pause fuhr er fort: „Ich lag sanft, aber tief eingeschlafen, da fand ich mich in den gestrigen Saal versetzt, aber allein. Der grüne Vorhang ging auf, Makariens Sessel bewegte sich hervor, von selbst wie ein belebtes Wesen; er glänzte golden, ihre Kleider schienen priesterlich, ihr Anblick leuchtete sanft; ich war im Begriff mich niederzuwerfen. Wolken entwickelten sich um ihre Füße, steigend hoben sie flügelartig die heilige Gestalt empor; an der Stelle ihres herrlichen Angesichtes sah ich zuletzt, zwischen sich theilendem Gewölk, einen Stern blinken, der immer aufwärts getragen wurde und durch das eröffnete Deckengewölb sich mit dem ganzen Sternhimmel vereinigte, der sich immer zu verbreiten und alles zu umschließen schien. In dem Augenblick wecken Sie mich auf; schlaftrunken taumle ich nach dem Fenster, den Stern noch lebhaft in meinem Auge, und wie ich nun hinblicke — der Morgenstern, von gleicher Schönheit, obschon vielleicht nicht von gleicher strahlender Herrlichkeit, wirklich vor mir! Dieser wirkliche da droben schwebende Stern setzt sich an die Stelle des geträumten, er zehrt auf, was an dem erscheinenden Herrliches war; aber ich schaue doch fort und fort, und Sie schauen ja mit mir, was eigentlich vor meinen Augen zugleich mit dem Nebel des Schlafes hätte verschwinden sollen."

Der Astronom rief aus: „Wunder, ja Wunder! Sie wissen selbst nicht, welche wundersame Rede Sie führten. Möge dieß nicht auf den Abschied der Herrlichen hindeuten, welcher früher oder später eine solche Apotheose beschieden ist."

Den andern Morgen eilte Wilhelm, um seinen Felix aufzusuchen, der sich früh ganz in der Stille weggeschlichen hatte, nach dem Garten, den er zu seiner Verwunderung durch eine

Anzahl Mädchen bearbeitet sah; alle, wo nicht schön, doch keine häßlich, keine, die das zwanzigste Jahr erreicht zu haben schien. Sie waren verschiedentlich gekleidet, als verschiedenen Ortschaften angehörig, thätig, heiter grüßend und fortarbeitend.

Ihm begegnete Angela, welche die Arbeit anzuordnen und zu beurtheilen auf und ab ging; ihr ließ der Gast seine Verwunderung über eine so hübsche lebensthätige Colonie vermerken. „Diese," versetzte sie, „stirbt nicht aus, ändert sich, aber bleibt immer dieselbe. Denn mit dem zwanzigsten Jahr treten diese, so wie die sämmtlichen Bewohnerinnen unsrer Stiftung, ins thätige Leben, meistens in den Ehestand. Alle jungen Männer der Nachbarschaft, die sich eine wackere Gattin wünschen, sind aufmerksam auf dasjenige, was sich bei uns entwickelt. Auch sind unsre Zöglinge hier nicht etwan eingesperrt, sie haben sich schon auf manchem Jahrmarkte umgesehen, sind gesehen worden, gewünscht und verlobt; und so warten denn mehrere Familien schon aufmerksam, wenn bei uns wieder Platz wird, um die Ihrigen einzuführen." Nachdem diese Angelegenheit besprochen war, konnte der Gast seiner neuen Freundin den Wunsch nicht bergen, das gestern Abend Vorgelesene nochmals durchzusehen. „Den Hauptsinn der Unterhaltung habe ich gefaßt," sagte er, „nun möcht' ich aber auch das Einzelne, wovon die Rede war, näher kennen lernen."

„Diesen Wunsch zu befriedigen," versetzte jene, „finde ich mich glücklicherweise sogleich in dem Falle; das Verhältniß, das Ihnen so schnell zu unserm Innersten gegeben ward, berechtigt mich, Ihnen zu sagen, daß jene Papiere schon in meinen Händen, und von mir nebst andern Blättern sorgfältig aufgehoben werden. Meine Herrin, fuhr sie fort, ist von der Wichtigkeit des augenblicklichen Gesprächs höchlich überzeugt; dabei gehe vorüber, sagt sie, was kein Buch enthält, und doch wieder das Beste, was Bücher jemals enthalten haben. Deßhalb machte sie mir's zur Pflicht, einzelne gute Gedanken aufzubewahren, die aus einem geistreichen Gespräch, wie Samenkörner aus einer vielästigen Pflanze, hervorspringen. Ist man treu, sagte sie, das Gegenwärtige fest zu halten, so wird man erst Freude an der Ueberlieferung haben, indem wir den besten Gedanken schon

ausgesprochen, das liebenswürdigste Gefühl schon ausgedrückt finden. Hiedurch kommen wir zum Anschauen jener Uebereinstimmung, wozu der Mensch berufen ist, wozu er sich oft wider seinen Willen finden muß, da er sich gar zu gern einbildet, die Welt fange mit ihm von vorne an."

Angela fuhr fort dem Gaste weiter zu vertrauen, daß dadurch ein bedeutendes Archiv entstanden sey, woraus sie in schlaflosen Nächten manchmal ein Blatt Makarien vorlese; bei welcher Gelegenheit denn wieder auf eine merkwürdige Weise tausend Einzelnheiten hervorspringen, eben als wenn eine Masse Quecksilber fällt und sich nach allen Seiten hin in die vielfachsten unzähligen Kügelchen zertheilt.

Auf seine Frage: in wiefern dieses Archiv als Geheimniß bewahrt werde? eröffnete sie: daß allerdings nur die nächste Umgebung davon Kenntniß habe, doch wolle sie es wohl verantworten und ihm, da er Lust bezeige, sogleich einige Hefte vorlegen.

Unter diesem Gartengespräche waren sie gegen das Schloß gelangt, und in die Zimmer eines Seitengebäudes eintretend, sagte sie lächelnd: „Ich habe bei dieser Gelegenheit Ihnen noch ein Geheimniß zu vertrauen, worauf Sie am wenigsten vorbereitet sind." Sie ließ ihn darauf durch einen Vorhang in ein Cabinet hineinblicken, wo er, freilich zu großer Verwunderung, seinen Felix schreibend an einem Tische sitzen sah und sich nicht gleich diesen unerwarteten Fleiß enträthseln konnte. Bald aber ward er belehrt, als Angela ihm entdeckte, daß der Knabe jenen Augenblick seines Verschwindens hierzu angewendet und erklärt, Schreiben und Reiten sey das Einzige, wozu er Lust habe.

Unser Freund ward sodann in ein Zimmer geführt, wo er in Schränken ringsum viele wohlgeordnete Papiere zu sehen hatte. Rubriken mancher Art deuteten auf den verschiedensten Inhalt, Einsicht und Ordnung leuchtete hervor. Als nun Wilhelm solche Vorzüge pries, eignete das Verdienst derselben Angela dem Hausfreunde zu; die Anlage nicht allein, sondern auch in schwierigen Fällen die Einschaltung wisse er mit eigener Uebersicht bestimmt zu leiten. Darauf suchte sie die gestern vorgelesenen Manuscripte vor und vergönnte dem Begierigen, sich

derselben, so wie alles übrigen zu bedienen, und nicht nur Einsicht davon, sondern auch Abschrift zu nehmen.

Hier nun mußte der Freund bescheiden zu Werke gehen, denn es fand sich nur allzuviel Anziehendes und Wünschenswerthes; besonders achtete er die Hefte kurzer, kaum zusammenhängender Sätze höchst schätzenswerth. Resultate waren es, die, wenn wir nicht ihre Veranlassung wissen, als paradox erscheinen, uns aber nöthigen, vermittelst eines umgekehrten Findens und Erfindens, rückwärts zu gehen und uns die Filiation solcher Gedanken von weit her, von unten herauf, wo möglich zu vergegenwärtigen. Auch dergleichen dürfen wir aus oben angeführten Ursachen keinen Platz einräumen. Jedoch werden wir die erste sich darbietende Gelegenheit nicht versäumen und am schicklichen Orte auch das hier Gewonnene mit Auswahl darzubringen wissen.

Am dritten Tage Morgens begab sich unser Freund zu Angela, und nicht ohne einige Verlegenheit stand er vor ihr. „Heute soll ich scheiden," sprach er, „und von der trefflichen Frau, bei der ich gestern den ganzen Tag leider nicht vorgelassen worden, meine letzten Aufträge erhalten. Hier nun liegt mir etwas auf dem Herzen, auf dem ganzen innern Sinn, worüber ich aufgeklärt zu seyn wünschte. Wenn es möglich ist, so gönnen Sie mir diese Wohlthat."

„Ich glaube Sie zu verstehen," sagte die Angenehme, „doch sprechen Sie weiter." — „Ein wunderbarer Traum," fuhr er fort, „einige Worte des ersten Himmelskundigen, ein abgesondertes verschlossenes Fach in den zugänglichen Schränken, mit der Inschrift: Makariens Eigenheiten, diese Veranlassungen gesellen sich zu einer innern Stimme, die mir zuruft, die Bemühung um jene Himmelslichter sey nicht etwa nur eine wissenschaftliche Liebhaberei, ein Bestreben nach Kenntniß des Sternenalls, vielmehr sey zu vermuthen: es liege hier ein ganz eigenes Verhältniß Makariens zu den Gestirnen verborgen, das zu erkennen mir höchst wichtig seyn mußte. Ich bin weder neugierig noch zudringlich, aber dieß ist ein so wichtiger Fall für den

Geist- und Sinnforscher, daß ich mich nicht enthalten kann anzufragen: ob man zu so vielem Vertrauen nicht auch noch dieses Uebermaß zu vergönnen belieben möchte?" — „Dieses zu gewähren bin ich berechtigt," versetzte die Gefällige. „Ihr merkwürdiger Traum ist zwar Makarien ein Geheimniß geblieben, aber ich habe mit dem Hausfreund Ihr sonderbares geistiges Eingreifen, Ihr unvermuthetes Erfassen der tiefsten Geheimnisse betrachtet und überlegt, und wir dürfen uns ermuthigen, Sie weiter zu führen. Lassen Sie mich nun zuvörderst gleichnißweise reden! Bei schwer begreiflichen Dingen thut man wohl, sich auf diese Weise zu helfen."

„Wie man von dem Dichter sagt, die Elemente der sittlichen Welt seyen in seiner Natur innerlichst verborgen, und hätten sich nur aus ihm nach und nach zu entwickeln, daß ihm nichts in der Welt zum Anschauen komme, was er nicht vorher in der Ahnung gehabt: eben so sind, wie es scheinen will, Makarien die Verhältnisse unsres Sonnensystems von Anfang an, erst ruhend, sodann sich nach und nach entwickelnd, fernerhin sich immer deutlicher belebend, gründlich eingeboren. Erst litt sie an diesen Erscheinungen, dann vergnügte sie sich daran, und mit den Jahren wuchs das Entzücken. Nicht eher jedoch kam sie hierüber zur Einheit und Beruhigung, als bis sie den Beistand, den Freund gewonnen hatte, dessen Verdienst Sie auch schon genugsam kennen lernten."

„Als Mathematiker und Philosoph ungläubig von Anfang, war er lange zweifelhaft, ob diese Anschauung nicht etwa angelernt sey; denn Makarie mußte gestehen, frühzeitig Unterricht in der Astronomie genossen und sich leidenschaftlich damit beschäftigt zu haben. Daneben berichtete sie aber auch: wie sie viele Jahre ihres Lebens die innern Erscheinungen mit dem äußern Gewahrwerden zusammengehalten und verglichen, aber niemals hierin eine Uebereinstimmung finden können."

„Der Wissende ließ sich hierauf dasjenige, was sie schaute, welches ihr nur von Zeit zu Zeit ganz deutlich war, auf das genaueste vortragen, stellte Berechnungen an und folgerte daraus, daß sie nicht sowohl das ganze Sonnensystem in sich trage, sondern daß sie sich vielmehr geistig als ein integrirender Theil

darin bewege. Er verfuhr nach dieser Voraussetzung, und seine Calculs wurden auf eine unglaubliche Weise durch ihre Aussagen bestätigt."

„So viel nur darf ich Ihnen dießmal vertrauen, und auch dieses eröffne ich nur mit der dringenden Bitte, gegen niemanden hiervon irgend ein Wort zu erwähnen. Denn sollte nicht jeder Verständige und Vernünftige, bei dem reinsten Wohlwollen, dergleichen Aeußerungen für Phantasien, für übelverstandene Erinnerungen eines früher eingelernten Wissens halten und erklären? Die Familie selbst weiß nichts Näheres hiervon; diese geheimen Anschauungen, die entzückenden Gesichte sind es, die bei den Ihrigen als Krankheit gelten, wodurch sie augenblicklich gehindert sey, an der Welt und ihren Interessen Theil zu nehmen. Dieß, mein Freund, verwahren Sie im Stillen und lassen sich auch gegen Lenardo nichts merken."

Gegen Abend ward unser Wanderer Makarien nochmals vorgestellt; gar manches anmuthig Belehrende kam zur Sprache, davon wir nachstehendes auswählen.

„Von Natur besitzen wir keinen Fehler, der nicht zur Tugend, keine Tugend, die nicht zum Fehler werden könnte. Diese letzten sind gerade die bedenklichsten. Zu dieser Betrachtung hat mir vorzüglich der wunderbare Neffe Anlaß gegeben, der junge Mann, von dem Sie in der Familie manches Seltsame gehört haben, und den ich, wie die Meinigen sagen, mehr als billig, schonend und liebend behandle."

„Von Jugend auf entwickelte sich in ihm eine gewisse muntere, technische Fertigkeit, der er sich ganz hingab und darin glücklich zu mancher Kenntniß und Meisterschaft fortschritt. Späterhin war alles, was er von Reisen nach Hause schickte, immer das Künstlichste, Klügste, Feinste, Zarteste von Handarbeit, auf das Land hindeutend, wo er sich eben befand und welches wir errathen sollten. Hieraus möchte man schließen, daß er ein trockner, untheilnehmender, in Aeußerlichkeiten befangener Mensch sey und bleibe; auch war er im Gespräch zum Eingreifen an allgemeinen sittlichen Betrachtungen nicht aufgelegt, aber er besaß im Stillen und Geheimen einen wunderbar feinen praktischen Tact des Guten und Bösen, des Löblichen und Unlöblichen, daß ich ihn

weder gegen Aeltere noch Jüngere, weder gegen Obere noch Untere jemals habe fehlen sehen. Aber diese angeborne Gewissenhaftigkeit, ungeregelt, wie sie war, bildete sich im Einzelnen zu grillenhafter Schwäche; er mochte sogar sich Pflichten erfinden, da wo sie nicht gefordert wurden, und sich ganz ohne Noth irgend einmal als Schuldner bekennen."

„An seinem ganzen Reiseverfahren, besonders aber an den Vorbereitungen zu seiner Wiederkunft, glaube ich, daß er wähnt, früher ein weibliches Wesen unseres Kreises verletzt zu haben, deren Schicksal ihn jetzt beunruhigt, wovon er sich befreit und erlöst fühlen würde, sobald er vernehmen könnte, daß es ihr wohl gehe, und das weitere wird Angela mit Ihnen besprechen. Nehmen Sie gegenwärtigen Brief und bereiten unsrer Familie ein glückliches Zusammenfinden. Aufrichtig gestanden: ich wünschte ihn auf dieser Erde nochmals zu sehen, und im Abscheiden ihn herzlich zu segnen."

Eilftes Capitel.

Das nußbraune Mädchen.

Nachdem Wilhelm seinen Auftrag umständlich und genau ausgerichtet, versetzte Lenardo mit einem Lächeln: „So sehr ich Ihnen verbunden bin für das, was ich durch Sie erfahre, so muß ich doch noch eine Frage hinzufügen. Hat Ihnen die Tante nicht am Schluß noch anempfohlen, mir eine unbedeutend scheinende Sache zu berichten?" Der andere besann sich einen Augenblick. „Ja," sagte er darauf, „ich entsinne mich. Sie erwähnte eines Frauenzimmers, das sie Valerine nannte. Von dieser sollte ich Ihnen sagen, daß sie glücklich verheirathet sey und sich in einem wünschenswerthen Zustande befinde."

„Sie wälzen mir einen Stein vom Herzen," versetzte Lenardo. „Ich gehe nun gern nach Hause zurück, weil ich nicht fürchten muß, daß die Erinnerung an dieses Mädchen mir an Ort und Stelle zum Vorwurf gereiche."

„Es ziemt sich nicht für mich zu fragen, welch Verhältniß Sie zu ihr gehabt," sagte Wilhelm; „genug, Sie können ruhig seyn, wenn Sie auf irgend eine Weise an dem Schicksal des Mädchens Theil nehmen."

„Es ist das wunderlichste Verhältniß von der Welt," sagte Lenardo: „keineswegs ein Liebesverhältniß, wie man sich's denken könnte. Ich darf Ihnen wohl vertrauen und erzählen, was eigentlich keine Geschichte ist. Was müssen Sie aber denken, wenn ich Ihnen sage, daß mein zauderndes Zurückreisen, daß die Furcht, in unsere Wohnung zurückzukehren, daß diese seltsamen Anstalten und Fragen, wie es bei uns aussehe, eigentlich nur zur Absicht haben, nebenher zu erfahren, wie es mit diesem Kinde stehe."

„Denn glauben Sie," fuhr er fort, „ich weiß übrigens sehr gut, daß man Menschen, die man kennt, auf geraume Zeit verlassen kann, ohne sie verändert wieder zu finden, und so denke ich auch bei den Meinigen bald wieder völlig zu Hause zu seyn. Um dieß einzige Wesen war es mir zu thun, dessen Zustand sich verändern mußte, und sich, Dank sey es dem Himmel, ins Bessere verändert hat."

„Sie machen mich neugierig," sagte Wilhelm. „Sie lassen mich etwas ganz Besonderes erwarten."

„Ich halte es wenigstens dafür," versetzte Lenardo, und fing seine Erzählung folgendermaßen an.

„Die herkömmliche Kreisfahrt durch das gesittete Europa in meinen Jünglingsjahren zu bestehen, war ein fester Vorsatz, den ich von Jugend auf hegte, dessen Ausführung aber ich von Zeit zu Zeit, wie es zu gehen pflegt, verzögerte. Das Nächste zog mich an, hielt mich fest, und das Entfernte verlor immer mehr seinen Reiz, je mehr ich davon las oder erzählen hörte. Doch endlich angetrieben durch meinen Oheim, angelockt durch Freunde, die sich vor mir in die Welt hinausbegeben, ward der Entschluß gefaßt, und zwar geschwinder, ehe wir es uns alle versahen."

„Mein Oheim, der eigentlich das Beste dazu thun mußte, um die Reise möglich zu machen, hatte sogleich kein anderes Augenmerk. Sie kennen ihn und seine Eigenheit, wie er immer nur auf Eines losgeht und das erst zu Stande bringt, und

inzwischen alles andere ruhen und schweigen muß, wodurch er denn freilich vieles geleistet hat, was über die Kräfte eines Particuliers zu gehen scheint. Diese Reise kam ihm einigermaßen unerwartet; doch wußte er sich sogleich zu fassen. Einige Bauten, die er unternommen, ja sogar angefangen hatte, wurden eingestellt, und weil er sein Erspartes niemals angreifen will, so sah er sich als ein kluger Finanzmann nach andern Mitteln um. Das Nächste war, ausstehende Schulden, besonders Pachtreste einzucassiren; denn auch dieses gehörte mit zu seiner Art und Weise, daß er gegen Schuldner nachsichtig war, so lange er bis auf einen gewissen Grad selbst nichts bedurfte. Sein Geschäftsmann erhielt die Liste; diesem war die Ausführung überlassen. Vom Einzelnen erfuhren wir nichts; nur hörte ich im Vorbeigehen, daß der Pachter eines unserer Güter, mit dem der Oheim lange Geduld gehabt hatte, endlich wirklich ausgetrieben, seine Caution zu kärglichem Ersatz des Ausfalls inne behalten und das Gut anderweit verpachtet werden sollte. Es war dieser Mann von Art der Stillen im Lande, aber nicht, wie seines Gleichen, dabei klug und thätig; wegen seiner Frömmigkeit und Güte zwar geliebt, doch wegen seiner Schwäche als Haushalter gescholten. Nach seiner Frauen Tode war eine Tochter, die man nur das nußbraune Mädchen nannte, ob sie schon rüstig und entschlossen zu werden versprach, doch viel zu jung, um entschieden einzugreifen; genug, es ging mit dem Mann rückwärts, ohne daß die Nachsicht des Onkels sein Schicksal hätte aufhalten können."

„Ich hatte meine Reise im Sinn, und die Mittel dazu mußt' ich billigen. Alles war bereit, das Packen und Loslösen ging an, die Augenblicke drängten sich. Eines Abends durchstrich ich noch einmal den Park, um Abschied von den bekannten Bäumen und Sträuchen zu nehmen, als mir auf einmal Valerine in den Weg trat: denn so hieß das Mädchen; das andere war nur ein Scherzname, durch ihre bräunliche Gesichtsfarbe veranlaßt. Sie trat mir in den Weg."

Lenardo hielt einen Augenblick nachdenkend inne. „Wie ist mir denn?" sagte er; „hieß sie auch Valerine? „Ja doch," fuhr er fort; „doch war der Scherzname gewöhnlicher. Genug, das

braune Mädchen trat mir in den Weg und bat mich dränge
für ihren Vater, für sie ein gutes Wort bei meinem Oheim
zulegen. Da ich wußte, wie die Sache stand, und ich wohl
daß es schwer, ja unmöglich seyn würde, in diesem Augenbl
etwas für sie zu thun, so sagte ich's ihr aufrichtig, und setzte
eigene Schuld ihres Vaters in ein ungünstiges Licht."

„Sie antwortete mir darauf mit so viel Klarheit und
gleich mit so viel kindlicher Schonung und Liebe, daß sie
ganz für sich einnahm und daß ich, wäre es meine eigene
gewesen, sie sogleich durch Gewährung ihrer Bitte glücklich
macht hätte. Nun waren es aber die Einkünfte meines Ohei
es waren seine Anstalten, seine Befehle; bei seiner Denkweise,
dem, was bisher schon geschehen, war nichts zu hoffen.
jeher hielt ich ein Versprechen hochheilig. Wer etwas von
verlangte, setzte mich in Verlegenheit. Ich hatte mir es so a
wöhnt abzuschlagen, daß ich sogar das nicht versprach, was
zu halten gedachte. Diese Gewohnheit kam mir auch dießmal
Statten. Ihre Gründe ruhten auf Individualität und Neigu
die meinigen auf Pflicht und Verstand, und ich läugne nicht,
sie mir am Ende selbst zu hart vorkamen. Wir hatten s
einigemal dasselbe wiederholt, ohne einander zu überzeugen,
die Noth sie beredter machte, ein unvermeidlicher Untergc
den sie vor sich sah, ihr Thränen aus den Augen preßte.
gefaßtes Wesen verließ sie nicht ganz; aber sie sprach lebhaft,
Bewegung, und indem ich immer noch Kälte und Gelassen
heuchelte, kehrte sich ihr ganzes Gemüth nach außen. Ich wün
die Scene zu endigen; aber auf einmal lag sie zu meinen Fü
hatte meine Hand gefaßt, geküßt, und sah so gut, so lieb
würdig flehend zu mir herauf, daß ich mir in dem Augen
meiner selbst nicht bewußt war. Schnell sagte ich, indem ich
aufhob: ich will das Mögliche thun, beruhige dich, mein K
und so wandte ich mich nach einem Seitenwege. Thun Sie
Unmögliche! rief sie mir nach. — Ich weiß nicht mehr, was
sagen wollte, aber ich sagte: ich will, und stockte. Thun Si
rief sie auf einmal erheitert, mit einem Ausdruck von himmli
Hoffnung. Ich grüßte sie und eilte fort."

„Den Oheim wollte ich nicht zuerst angehen: denn

kannte ihn nur zu gut, daß man ihn nicht an das Einzelne erinnern durfte, wenn er sich das Ganze vorgesetzt hatte. Ich suchte den Geschäftsträger; er war weggeritten; Gäste kamen den Abend, Freunde, die Abschied nehmen wollten. Man spielte, man speiste bis tief in die Nacht. Sie blieben den andern Tag, und die Zerstreuung verwischte jenes Bild der dringend Bittenden. Der Geschäftsträger kam zurück, er war geschäftiger und überdrängter als nie. Jedermann fragte nach ihm. Er hatte nicht Zeit, mich zu hören: doch machte ich einen Versuch, ihn festzuhalten; allein kaum hatte ich jenen frommen Pachter genannt, so wies er mich mit Lebhaftigkeit zurück: Sagen Sie dem Onkel um Gottes willen davon nichts, wenn Sie zuletzt nicht noch Verdruß haben wollen. — Der Tag meiner Abreise war festgesetzt; ich hatte Briefe zu schreiben, Gäste zu empfangen, Besuche in der Nachbarschaft abzulegen. Meine Leute waren zu meiner bisherigen Bedienung hinreichend, keineswegs aber gewandt, das Geschäft der Abreise zu erleichtern. Alles lag auf mir; und doch, als mir der Geschäftsmann zuletzt in der Nacht eine Stunde gab, um unsere Geldangelegenheiten zu ordnen, wagte ich nochmals für Valerinens Vater zu bitten."

„Lieber Baron," sagte der bewegliche Mann, „wie kann Ihnen nur so etwas einfallen? Ich habe heute ohnehin mit Ihrem Oheim einen schweren Stand gehabt; denn was Sie nöthig haben, um sich hier loszumachen, beläuft sich weit höher, als wir glaubten. Dieß ist zwar ganz natürlich, aber doch beschwerlich. Besonders hat der alte Herr keine Freude, wenn die Sache abgethan scheint und noch manches hinten nach hinkt; das ist nun aber oft so, und wir andern müssen es ausbaden. Ueber die Strenge, womit die ausstehenden Schulden eingetrieben werden sollen, hat er sich selbst ein Gesetz gemacht; er ist darüber mit sich einig, und man möchte ihn wohl schwer zur Nachgiebigkeit bewegen. Thun Sie es nicht, ich bitte Sie! es ist ganz vergebens."

„Ich ließ mich mit meinem Gesuch zurückschrecken, jedoch nicht ganz. Ich drang in ihn, da doch die Ausführung von ihm abhänge, gelind und billig zu verfahren. Er versprach alles, nach Art solcher Personen, um für den Augenblick in Ruhe zu

kommen. Er ward mich los; der Drang, die Zerstreuung wuchs! ich saß im Wagen und kehrte jedem Antheil, den ich zu Hause haben konnte, den Rücken."

„Ein lebhafter Eindruck ist wie eine andere Wunde; man fühlt sie nicht, indem man sie empfängt. Erst später fängt sie an zu schmerzen und zu eitern. Mir ging es so mit jener Begebenheit im Garten. So oft ich einsam, so oft ich unbeschäftigt war, trat mir jenes Bild des flehenden Mädchens, mit der ganzen Umgebung, mit jedem Baum und Strauch, dem Platz, wo sie kniete, dem Weg, den ich einschlug, mich von ihr zu entfernen, das Ganze zusammen wie ein frisches Bild vor die Seele. Es war ein unauslöschlicher Eindruck, der wohl von andern Bildern und Theilnahmen beschattet, verdeckt, aber niemals vertilgt werden konnte. Immer trat er in jeder stillen Stunde hervor, und je länger es währte, desto schmerzlicher fühlte ich die Schuld, die ich gegen meine Grundsätze, mein Gewohnheit aufgeladen hatte, obgleich nicht ausdrücklich, nur stotternd, zum erstenmal in solchem Falle verlegen."

„Ich verfehlte nicht, in den ersten Briefen unsern Geschäftsmann zu fragen, wie die Sache gegangen. Er antwortete dilatorisch. Dann setzte er aus, diesen Punkt zu erwiedern; dann waren seine Worte zweideutig, zuletzt schwieg er ganz. Die Entfernung wuchs, mehr Gegenstände traten zwischen mich und meine Heimath; ich ward zu manchen Beobachtungen, manche Theilnahme aufgefordert; das Bild verschwand, das Mädchen fast bis auf den Namen. Seltener trat ihr Andenken hervor und meine Grille, mich nicht durch Briefe, nur durch Zeichen mit den Meinigen zu unterhalten, trug viel dazu bei, meinen frühern Zustand mit allen seinen Bedingungen beinahe verschwinden zu machen. Nur jetzt, da ich mich dem Hause nähere, da ich meiner Familie, was sie bisher entbehrt, mit Zinsen zu erstatten gedenke, jetzt überfällt mich diese wunderliche Reue — ich muß sie selbst wunderlich nennen — wieder mit aller Gewalt. Die Gestalt des Mädchens frischt sich auf mit den Gestalten der Meinigen, und ich fürchte nichts mehr als zu vernehmen, sie sey in dem Unglück, in das ich sie gestoßen, zu Grunde gegangen: denn mir schien mein Unterlassen ein Handeln zu ihrem

Verderben, eine Förderung ihres traurigen Schicksals. Schon tausendmal habe ich mir gesagt, daß dieses Gefühl im Grunde nur eine Schwachheit sey, daß ich früh zu jenem Gesetz: nie zu versprechen, nur aus Furcht der Reue, nicht aus einer edlern Empfindung getrieben worden. Und nun scheint sich eben die Reue, die ich geflohen, an mir zu rächen, indem sie diesen Fall statt tausend ergreift, um mich zu peinigen. Dabei ist das Bild, die Vorstellung, die mich quält, so angenehm, so liebenswürdig, daß ich gern dabei verweile. Und denke ich daran, so scheint der Kuß, den sie auf meine Hand gedrückt, mich noch zu brennen."

Lenardo schwieg, und Wilhelm versetzte schnell und fröhlich: „So hätte ich Ihnen denn keinen größern Dienst erzeigen können, als durch den Nachsatz meines Vortrags, wie manchmal in einem Postscript das Interessanteste des Briefes enthalten seyn kann. Zwar weiß ich nur wenig von Valerinen; denn ich erfuhr von ihr nur im Vorbeigehen; aber gewiß ist sie die Gattin eines wohlhabenden Gutsbesitzers und lebt vergnügt, wie mir die Tante noch beim Abschied versicherte."

„Schön," sagte Lenardo: „nun hält mich nichts ab. Sie haben mich absolvirt, und wir wollen sogleich zu den Meinigen, die mich ohnehin länger, als billig ist, erwarten." Wilhelm erwiederte darauf: „Leider kann ich Sie nicht begleiten: denn eine sonderbare Verpflichtung liegt mir ob, nirgends länger als drei Tage zu verweilen, und die Orte, die ich verlasse, in einem Jahr nicht wieder zu betreten. Verzeihen Sie, wenn ich den Grund dieser Sonderbarkeit nicht aussprechen darf."

„Es thut mir sehr leid," sagte Lenardo, „daß wir Sie so bald verlieren, daß ich nicht auch etwas für Sie mitwirken kann. Doch da Sie einmal auf dem Wege sind, mir wohlzuthun, so könnten Sie mich sehr glücklich machen, wenn Sie Valerinen besuchten, sich von ihrem Zustand genau unterrichteten und mir alsdann schriftlich oder mündlich — der dritte Ort einer Zusammenkunft wird sich schon finden — zu meiner Beruhigung ausführliche Nachricht ertheilten."

Der Vorschlag wurde weiter besprochen; Valerinens Aufenthalt hatte man Wilhelmen genannt. Er übernahm es, sie zu

besuchen; ein dritter Ort wurde festgesetzt, wohin der Baron kommen und auch den Felix mitbringen sollte, der indessen bei den Frauenzimmern zurückgeblieben war.

Lenardo und Wilhelm hatten ihren Weg, neben einander reitend, auf angenehmen Wiesen unter mancherlei Gesprächen eine Zeit lang fortgesetzt, als sie sich nunmehr der Fahrstraße näherten und den Wagen des Barons einholten, der, von seinem Herrn begleitet, die Heimath wieder finden sollte. Hier wollten die Freunde sich trennen, und Wilhelm nahm mit wenigen freundlichen Worten Abschied und versprach dem Baron nochmals baldige Nachricht von Valerinen.

„Wenn ich bedenke," versetzte Lenardo, „daß es nur ein kleiner Umweg wäre, wenn ich Sie begleitete, warum sollte ich Valerinen nicht selbst aufsuchen? warum nicht selbst von ihrem glücklichen Zustande mich überzeugen? Sie waren so freundlich, sich zum Boten anzubieten; warum wollten Sie nicht mein Begleiter seyn? denn einen Begleiter muß ich haben, einen sittlichen Beistand, wie man sich rechtliche Beistände nimmt, wenn man dem Gerichtshandel nicht ganz gewachsen zu seyn glaubt."

Die Einreden Wilhelms, daß man zu Hause den so lange Abwesenden erwarte, daß es einen sonderbaren Eindruck machen möchte, wenn der Wagen allein käme, und was dergleichen mehr war, vermochten nichts über Lenardo, und Wilhelm mußte sich zuletzt entschließen, den Begleiter abzugeben, wobei ihm wegen der zu fürchtenden Folgen nicht wohl zu Muthe war.

Die Bedienten wurden daher unterrichtet, was sie bei der Ankunft sagen sollten, und die Freunde schlugen nunmehr den Weg ein, der zu Valerinens Wohnort führte. Die Gegend schien reich und fruchtbar und der wahre Sitz des Landbaues. So war denn auch in dem Bezirk, welcher Valerinens Gatten gehörte, der Boden durchaus gut und mit Sorgfalt bestellt. Wilhelm hatte Zeit, die Landschaft genau zu betrachten, indem Lenardo schweigend neben ihm ritt. Endlich fing dieser an: „Ein anderer an meiner Stelle würde sich vielleicht Valerinen unerkannt zu nähern suchen: denn es ist immer ein peinliches Gefühl, vor die Augen derjenigen zu treten, die man verletzt hat; aber ich will das lieber übernehmen und den Vorwurf ertragen, den ich von

ihren ersten Blicken befürchte, als daß ich mich durch Vermummung und Unwahrheit davor sicher stelle. Unwahrheit kann uns eben so sehr in Verlegenheit setzen als Wahrheit; und wenn wir abwägen, wie oft uns diese oder jene nutzt, so möchte es doch immer der Mühe werth seyn, sich ein für allemal dem Wahren zu ergeben. Lassen Sie uns also getrost vorwärts gehen; ich will mich nennen und Sie als meinen Freund und Gefährten einführen."

Nun waren sie an den Gutshof gekommen und stiegen in dem Bezirk desselben ab. Ein ansehnlicher Mann, einfach gekleidet, den sie für einen Pachter halten konnten, trat ihnen entgegen, und kündigte sich als Herrn des Hauses an. Lenardo nannte sich, und der Besitzer schien höchst erfreut, ihn zu sehen und kennen zu lernen. „Was wird meine Frau sagen," rief er aus, „wenn sie den Neffen ihres Wohlthäters wieder sieht! Nicht genug kann sie erwähnen und erzählen, was sie und ihr Vater Ihrem Oheim schuldig ist."

Welche sonderbaren Betrachtungen kreuzten sich schnell in Lenardo's Geist. Versteckt dieser Mann, der so redlich aussieht, seine Bitterkeit hinter ein freundlich Gesicht und glatte Worte? Ist er im Stande, seinen Vorwürfen eine so gefällige Außenseite zu geben? Denn hat mein Oheim nicht diese Familie unglücklich gemacht? und kann es ihm unbekannt geblieben seyn? Oder, so dachte er sich's mit schneller Hoffnung, ist die Sache nicht so übel geworden, als du denkst? denn eine ganz bestimmte Nachricht hast du ja doch niemals gehabt. Solche Vermuthungen wechselten hin und her, indem der Hausherr anspannen ließ, um seine Gattin holen zu lassen, die in der Nachbarschaft einen Besuch machte.

„Wenn ich Sie indessen, bis meine Frau kommt, auf meine Weise unterhalten und zugleich meine Geschäfte fortsetzen darf, so machen Sie einige Schritte mit mir aufs Feld, und sehen sich um, wie ich meine Wirthschaft betreibe: denn gewiß ist Ihnen, als einem großen Gutsbesitzer, nichts angelegener, als die edle Wissenschaft, die edle Kunst des Feldbaues." Lenardo widersprach nicht; Wilhelm unterrichtete sich gern; und der Landmann hatte seinen Grund und Boden, den er unumschränkt besaß und be-

herrschte, vollkommen gut inne; was er vornahm, war der Absicht gemäß; was er säete und pflanzte, durchaus am rechten Orte; er wußte die Behandlung und die Ursachen so deutlich anzugeben, daß es ein jeder begriff, und für möglich gehalten hätte, dasselbe zu thun und zu leisten: ein Wahn, in den man leicht verfällt wenn man einem Meister zusieht, dem alles bequem von der Hand geht.

Die Fremden erzeigten sich sehr zufrieden und konnten nichts als Lob und Billigung ertheilen. Er nahm es dankbar und freundlich auf, fügte jedoch hinzu: „Nun muß ich Ihnen aber auch meine schwache Seite zeigen, die freilich an jedem zu bemerken ist, der sich einem Gegenstand ausschließlich ergiebt.“ Er führte sie auf seinen Hof, zeigte ihnen seine Werkzeuge, den Vorrath derselben, so wie den Vorrath von allem erdenklichen Geräthe und dessen Zubehör. „Man tadelte mich oft,“ sagte er dabei, „daß ich hierin zu weit gehe; allein ich kann mich deßhalb nicht schelten. Glücklich ist der, dem sein Geschäft auch zur Puppe wird, der mit demselbigen zuletzt noch spielt und sich an dem ergetzt, was ihm sein Zustand zur Pflicht macht.“

Die beiden Freunde ließen es an Fragen und Erkundigungen nicht fehlen. Besonders erfreute sich Wilhelm an den allgemeinen Bemerkungen, zu denen dieser Mann aufgelegt schien, und verfehlte nicht sie zu erwiedern; indessen Lenardo, mehr in sich gekehrt, an dem Glück Valerinens, das er in diesem Zustande für gewiß hielt, stillen Theil nahm, obgleich mit einem leisen Gefühl von Unbehagen, von dem er sich keine Rechenschaft zu geben wußte.

Man war schon ins Haus zurückgekehrt, als der Wagen der Besitzerin vorfuhr. Man eilte ihr entgegen; aber wie erstaunte wie erschrak Lenardo, als er sie aussteigen sah. Sie war es nicht es war das nußbraune Mädchen nicht, vielmehr gerade das Gegentheil; zwar auch eine schöne schlanke Gestalt, aber blond, mit allen Vortheilen, die Blondinen eigen sind.

Diese Schönheit, diese Anmuth erschreckte Lenardo'n. Seine Augen hatten das braune Mädchen gesucht; nun leuchtete ihm ein ganz anderes entgegen. Auch dieser Züge erinnerte er sich; ihre Anrede, ihr Betragen versetzten ihn bald aus jeder Ungewißheit: es war die Tochter des Gerichtshalters, der bei dem Oheim

in großem Ansehen stand, deßhalb denn auch dieser bei der Ausstattung sehr viel gethan, und dem neuen Paare behülflich gewesen. Dieß alles und mehr noch wurde von der jungen Frau zum Antrittsgruße fröhlich erzählt, mit einer Freude, wie sie die Ueberraschung eines Wiedersehens ungezwungen äußern läßt. Ob man sich wieder erkenne, wurde gefragt; die Veränderungen der Gestalt wurden beredet, welche merklich genug bei Personen dieses Alters gefunden werden. Valerine war immer angenehm, dann aber höchst liebenswürdig, wenn Fröhlichkeit sie aus dem gewöhnlichen gleichgültigen Zustande herausriß. Die Gesellschaft ward gesprächig und die Unterhaltung so lebhaft, daß Lenardo sich fassen und seine Bestürzung verbergen konnte. Wilhelm, dem der Freund geschwind genug von diesem seltsamen Ereigniß einen Wink gegeben hatte, that sein Mögliches, um diesem beizustehen; und Valerinens kleine Eitelkeit, daß der Baron, noch ehe er die Seinigen gesehen, sich ihrer erinnert, bei ihr eingekehrt sey, ließ sie auch nicht den mindesten Verdacht schöpfen, daß hier eine andere Absicht oder ein Mißgriff obwalte.

Man blieb bis tief in die Nacht beisammen, obgleich beide Freunde nach einem vertraulichen Gespräch sich sehnten, das denn auch sogleich begann, als sie sich in dem Gastzimmer allein sahen.

„Ich soll, so scheint es," sagte Lenardo, „meine Qual nicht los werden. Eine unglückliche Verwechslung des Namens, merke ich, verdoppelt sie. Diese blonde Schönheit habe ich oft mit jener Braunen, die man keine Schönheit nennen durfte, spielen sehen; ja, ich trieb mich selbst mit ihnen, obgleich so vieles älter, in den Feldern und Gärten herum. Beide machten nicht den geringsten Eindruck auf mich; ich habe nur den Namen der einen behalten und ihn der andern beigelegt. Nun finde ich die, die mich nichts angeht, nach ihrer Weise über die Maßen glücklich, indessen die andere, wer weiß wohin, in die Welt geworfen ist."

Den folgenden Morgen waren die Freunde beinahe früher auf als die thätigen Landleute. Das Vergnügen, ihre Gäste zu sehen, hatte Valerinen gleichfalls zeitig geweckt. Sie ahnete nicht, mit welchen Gesinnungen sie zum Frühstück kamen. Wilhelm, der wohl einsah, daß ohne Nachricht von dem nußbraunen Mädchen

Lenardo sich in der peinlichsten Lage befinde, brachte das Gespräch auf frühere Zeiten, auf Gespielen, aufs Local, das er selbst kannte, auf andere Erinnerungen, so daß Valerine zuletzt ganz natürlich darauf kam, des nußbraunen Mädchens zu erwähnen und ihren Namen auszusprechen.

Kaum hatte Lenardo den Namen Nachodine gehört, so entsann er sich dessen vollkommen; aber auch mit dem Namen kehrte das Bild jener Bittenden zurück, mit einer solchen Gewalt, daß ihm das weitere ganz unerträglich fiel, als Valerine mit warmem Antheil die Auspfändung des frommen Pachters, seine Resignation und seinen Auszug erzählte, und wie er sich auf seine Tochter gelehnt, die ein kleines Bündel getragen. Lenardo glaubte zu versinken. Unglücklicher- und glücklicherweise erging sich Valerine in einer gewissen Umständlichkeit, die, Lenardo'n das Herz zerreißend, ihm dennoch möglich machte, mit Beihülfe seines Gefährten, einige Fassung zu zeigen.

Man schied unter vollen, aufrichtigen Bitten des Ehepaars um baldige Wiederkunft und einer halben, geheuchelten Zusage beider Gäste. Und wie dem Menschen, der sich selbst was Gutes gönnt, alles zum Glück schlägt, so legte Valerine zuletzt das Schweigen Lenardo's, seine sichtbare Zerstreuung beim Abschied, sein hastiges Wegeilen zu ihrem Vortheil aus, und konnte sich, obgleich treue und liebevolle Gattin eines wackern Landmanns, doch nicht enthalten, an einer wiederaufwachenden oder neuentstehenden Neigung, wie sie sich's auslegte, ihres ehemaligen Gutsherrn einiges Behagen zu finden.

Nach diesem sonderbaren Ereigniß sagte Lenardo: „Daß wir, bei so schönen Hoffnungen, ganz nahe vor dem Hafen scheitern, darüber kann ich mich nur einigermaßen trösten, mich nur für den Augenblick beruhigen und den Meinen entgegen gehen, wenn ich betrachte, daß der Himmel Sie mir zugeführt hat, Sie, dem es bei seiner eigenthümlichen Sendung gleichgültig ist, wohin und wozu er seinen Weg richtet. Nehmen Sie es über sich, Nachodinen aufzusuchen und mir Nachricht von ihr zu geben. Ist sie glücklich, so bin ich zufrieden; ist sie unglücklich, so helfen Sie ihr auf meine Kosten. Handeln Sie ohne Rücksichten, sparen, schonen Sie nichts."

„Nach welcher Weltgegend aber," sagte Wilhelm lächelnd, „hab' ich denn meine Schritte zu richten? Wenn Sie keine Ahnung haben, wie soll ich damit begabt seyn?"

„Hören Sie!" antwortete Lenardo: „In voriger Nacht, wo Sie mich als einen Verzweifelnden rastlos auf und ab gehen sahen, wo ich leidenschaftlich in Kopf und Herzen alles durch einander warf, da kam ein alter Freund mir vor den Geist, ein würdiger Mann, der, ohne mich eben zu hofmeistern, auf meine Jugend großen Einfluß gehabt hat. Gern hätt' ich mir ihn, wenigstens theilweise, als Reisegefährten erbeten, wenn er nicht wundersam durch die schönsten kunst- und alterthümlichen Seltenheiten an seine Wohnung geknüpft wäre, die er nur auf Augenblicke verläßt. Dieser, weiß ich, genießt einer ausgebreiteten Bekanntschaft mit allem, was in dieser Welt durch irgend einen edlen Faden verbunden ist; zu ihm eilen Sie, ihm erzählen Sie, wie ich es vorgetragen, und es steht zu hoffen, daß ihm sein zartes Gefühl irgend einen Ort, eine Gegend andeuten werde, wo sie zu finden seyn möchte. In meiner Bedrängniß fiel es mir ein, daß der Vater des Kindes sich zu den Frommen zählte, und ich ward im Augenblicke fromm genug, mich an die moralische Weltordnung zu wenden und zu bitten: sie möge sich hier, zu meinen Gunsten, einmal wunderbar gnädig offenbaren."

„Noch eine Schwierigkeit," versetzte Wilhelm, „bleibt jedoch zu lösen: wo soll ich mit meinem Felix hin? denn auf so ganz ungewissen Wegen möcht' ich ihn nicht mit mir führen und ihn doch auch nicht gerne von mir lassen; denn mich dünkt, der Sohn entwickele sich nirgends besser als in Gegenwart des Vaters."

„Keineswegs!" erwiederte Lenardo, „dieß ist ein holder väterlicher Irrthum: der Vater behält immer eine Art von despotischem Verhältniß zu dem Sohn, dessen Tugenden er nicht anerkennt und an dessen Fehlern er sich freut; deßwegen die Alten schon zu sagen pflegten, der Helden Söhne werden Taugenichtse, und ich habe mich weit genug in der Welt umgesehen, um hierüber ins Klare zu kommen. Glücklicherweise wird unser alter Freund, an den ich Ihnen sogleich ein eiliges Schreiben verfasse, auch hierüber die beste Auskunft geben. Als ich ihn vor Jahren

das letztemal sah, erzählte er mir gar manches von einer pädagogischen Verbindung, die ich nur für eine Art von Utopien halten konnte; es schien mir, als sey, unter dem Bilde der Wirklichkeit, eine Reihe von Ideen, Gedanken, Vorschlägen und Vorsätzen gemeint, die freilich zusammenhingen, aber in dem gewöhnlichen Laufe der Dinge wohl schwerlich zusammentreffen möchten. Weil ich ihn aber kenne, weil er gern durch Bilder das Mögliche und Unmögliche verwirklichen mag, so ließ ich es gut seyn, und nun kommt es uns zu Gute; er weiß gewiß Ihnen Ort und Umstände zu bezeichnen, wem Sie Ihren Knaben getrost vertrauen und von einer weisen Leitung das Beste hoffen können."

Im Dahinreiten sich auf diese Weise unterhaltend, erblickten sie eine edle Villa, die Gebäude im ernstfreundlichen Geschmack, freien Vorraum und in weiter würdiger Umgebung wohlbestandene Bäume; Thüren und Schaltern aber durchaus verschlossen, alles einsam, doch wohlerhalten anzusehen. Von einem ältlichen Manne, der sich am Eingang zu beschäftigen schien, erfuhren sie: dieß sey das Erbtheil eines jungen Mannes, dem es von seinem in hohem Alter erst kurz verstorbenen Vater so eben hinterlassen worden.

Auf weiteres Befragen wurden sie belehrt, dem Erben sey hier leider alles zu fertig, er habe hier nichts mehr zu thun, und das Vorhandene zu genießen sey gerade nicht seine Sache; deßwegen er sich denn ein Local näher am Gebirge ausgesucht, wo er für sich und seine Gesellen Mooshütten baue und eine Art von jägerischer Einsiedelei anlegen wolle. Was den Berichtenden selbst betraf, vernahmen sie, er sey der mitgeerbte Castellan, sorge aufs genaueste für Erhaltung und Reinlichkeit, damit irgend ein Enkel, in die Neigung und Besitzung des Großvaters eingreifend, alles finde, wie dieser es verlassen hat.

Nachdem sie ihren Weg einige Zeit stillschweigend fortgesetzt, begann Lenardo mit der Betrachtung, daß es die Eigenheit des Menschen sey, von vorn anfangen zu wollen; worauf der Freund erwiederte, dieß lasse sich wohl erklären und entschuldigen, weil doch, genau genommen, jeder wirklich von vorn anfängt. „Sind doch," rief er aus, „keinem die Leiden erlassen, von denen seine Vorfahren gepeinigt wurden; kann man ihm verdenken, daß er von ihren Freuden nichts wissen will?"

Lenardo versetzte hierauf: „Sie ermuthigen mich zu gestehen, daß ich eigentlich auf nichts gerne wirken mag, als auf das, was ich selbst geschaffen habe. Niemals mocht' ich einen Diener, den ich nicht vom Knaben heraufgebildet, kein Pferd, das ich nicht selbst zugeritten. In Gefolg dieser Sinnesart will ich denn auch gern bekennen, daß ich unwiderstehlich nach uranfänglichen Zuständen hingezogen werde, daß meine Reisen durch alle hochgebildeten Länder und Völker diese Gefühle nicht abstumpfen können, daß meine Einbildungskraft sich über dem Meer ein Behagen sucht, und daß ein bisher vernachlässigter Familienbesitz in jenen frischen Gegenden mich hoffen läßt, ein im Stillen gefaßter, meinen Wünschen gemäß nach und nach heranreifender Plan werde sich endlich ausführen lassen."

„Dagegen wüßt' ich nichts einzuwenden," versetzte Wilhelm; „ein solcher Gedanke, ins Neue und Unbestimmte gewendet, hat etwas Eigenes, Großes. Nur bitt' ich zu bedenken, daß ein solches Unternehmen nur einer Gesammtheit glücken kann. Sie gehen hinüber und finden dort schon Familienbesitzungen, wie ich weiß; die Meinigen hegen gleiche Plane und haben sich dort schon angesiedelt: vereinigen Sie sich mit diesen umsichtigen, klugen und kräftigen Menschen; für beide Theile muß sich dadurch das Geschäft erleichtern und erweitern."

Unter solchen Gesprächen waren die Freunde an den Ort gelangt, wo sie nunmehr scheiden sollten. Beide setzten sich nieder zu schreiben; Lenardo empfahl seinen Freund dem obenerwähnten sonderbaren Mann, Wilhelm trug den Zustand seines neuen Lebensgenossen den Verbündeten vor, woraus, wie natürlich, ein Empfehlungsschreiben entstand; worin er zum Schluß auch seine mit Jarno besprochene Angelegenheit empfahl und die Gründe nochmals aus einander setzte, warum er von der unbequemen Bedingung, die ihn zum ewigen Juden stempelte, baldmöglichst befreit zu seyn wünsche.

Beim Auswechseln dieser Briefe jedoch konnte sich Wilhelm nicht erwehren, seinem Freund nochmals gewisse Bedenklichkeiten ans Herz zu legen.

„Ich halte es," sprach er, „in meiner Lage für den wünschenswerthesten Auftrag, Sie, edler Mann, von einer Gemüthsunruhe

zu befreien und zugleich ein menschliches Geschöpf aus dem Elende zu retten, wenn es sich darin befinden sollte. Ein solches Ziel kann man als einen Stern ansehen, nach dem man schifft, wenn man auch nicht weiß, was man unterwegs antreffen, unterwegs begegnen werde. Doch darf ich mir dabei die Gefahr nicht läugnen, in der Sie auf jeden Fall noch immer schweben. Wären Sie nicht ein Mann, der durchaus sein Wort zu geben ablehnt, ich würde von Ihnen das Versprechen verlangen, dieses weibliche Wesen, das Ihnen so theuer zu stehen kommt, nicht wieder zu sehen, sich zu begnügen, wenn ich Ihnen melde, daß es ihr wohl geht; es sey nun, daß ich sie wirklich glücklich finde, oder ihr Glück zu befördern im Stande bin. Da ich Sie aber zu einem Versprechen weder vermögen kann noch will, so beschwöre ich Sie bei allem, was Ihnen werth und heilig ist, sich und den Ihrigen und mir, dem neuerworbenen Freund, zu Liebe, keine Annäherung, es sey unter welchem Vorwand es wolle, zu jener Vermißten sich zu erlauben; von mir nicht zu verlangen, daß ich den Ort und die Stelle, wo ich sie finde, die Gegend, wo ich sie lasse, näher bezeichne, oder gar ausspreche: Sie glauben meinem Wort, daß es ihr wohlgeht, und sind losgesprochen und beruhigt."

Lenardo lächelte und versetzte: „Leisten Sie mir diesen Dienst, und ich werde dankbar seyn. Was Sie thun wollen und können, sey Ihnen anheim gegeben, und mich überlassen Sie der Zeit, dem Verstande und wo möglich der Vernunft."

„Verzeihen Sie," versetzte Wilhelm, „wer jedoch weiß, unter welchen seltsamen Formen die Neigung bei uns einschleicht, dem muß es bange werden, wenn er voraussieht, ein Freund könne dasjenige wünschen, was ihm in seinen Zuständen, seinen Verhältnissen nothwendig Unglück und Verwirrung bringen müßte."

„Ich hoffe," sagte Lenardo, „wenn ich das Mädchen glücklich weiß, bin ich sie los."

Die Freunde schieden, jeder nach seiner Seite.

Zwölftes Capitel.

Auf einem kurzen und angenehmen Wege war Wilhelm nach der Stadt gekommen, wohin sein Brief lautete. Er fand sie heiter und wohlgebaut; allein ihr neues Ansehen zeigte nur allzudeutlich, daß sie kurz vorher durch einen Brand müsse gelitten haben. Die Adresse seines Briefes führte ihn zu dem letzten, kleinen, verschonten Theil, an ein Haus von alter, ernster Bauart, doch wohlerhalten und reinlichen Ansehns. Trübe Fensterscheiben, wundersam gefügt, deuteten auf erfreuliche Farbenpracht von innen. Und so entsprach denn auch wirklich das Innere dem Aeußern. In saubern Räumen zeigten sich überall Geräthschaften, die schon einigen Generationen mochten gedient haben, untermischt mit wenigem Neuen. Der Hausherr empfing ihn freundlich in einem gleich ausgestatteten Zimmer. Diese Uhren hatten schon mancher Geburts- und Sterbestunde geschlagen, und was umherstand, erinnerte, daß Vergangenheit auch in die Gegenwart übergehen könne.

Der Ankommende gab seinen Brief ab, den der Empfänger aber, ohne ihn zu eröffnen, beiseite legte und in einem heitern Gespräche seinen Gast unmittelbar kennen zu lernen suchte. Sie wurden bald vertraut, und als Wilhelm, gegen sonstige Gewohnheit, seine Blicke beobachtend im Zimmer umherschweifen ließ, sagte der gute Alte: „Meine Umgebung erregt ihre Aufmerksamkeit. Sie sehen hier, wie lange etwas dauern kann, und man muß doch auch dergleichen sehen, zum Gegengewicht dessen, was in der Welt so schnell wechselt und sich verändert. Dieser Theekessel diente schon meinen Eltern und war ein Zeuge unserer abendlichen Familienversammlungen; dieser kupferne Kaminschirm schützt mich noch immer vor dem Feuer, das diese alte mächtige Zange anschürt; und so geht es durch alles durch. Antheil und Thätigkeit konnt' ich daher auf gar viele andere Gegenstände wenden, weil ich mich mit der Veränderung dieser äußern Bedürfnisse, die so vieler Menschen Zeit und Kräfte wegnimmt, nicht weiter beschäftigte. Eine liebevolle Aufmerksamkeit auf das,

was der Mensch besitzt, macht ihn reich, indem er sich einen Schatz der Erinnerung an gleichgültigen Dingen dadurch anhäuft. Ich habe einen jungen Mann gekannt, der eine Stecknadel dem geliebten Mädchen, Abschied nehmend, entwendete, den Busenstreif täglich damit zusteckte, und diesen gehegten und gepflegten Schatz von einer großen, mehrjährigen Fahrt wieder zurückbrachte. Uns andern kleinen Menschen ist dieß wohl als eine Tugend anzurechnen."

„Mancher bringt wohl auch," versetzte Wilhelm, „von einer so weiten großen Reise einen Stachel im Herzen mit zurück, den er vielleicht lieber los wäre." Der Alte schien von Lenardo's Zustand nichts zu wissen, ob er gleich den Brief inzwischen erbrochen und gelesen hatte, denn er ging zu den vorigen Betrachtungen wieder zurück. „Die Beharrlichkeit auf den Besitz," fuhr er fort, „giebt uns in manchen Fällen die größte Energie. Diesem Eigensinn bin ich die Rettung meines Hauses schuldig. Als die Stadt brannte, wollte man auch bei mir flüchten und retten. Ich verbot's, befahl, Fenster und Thüren zu schließen, und wandte mich mit mehreren Nachbarn gegen die Flamme. Unserer Anstrengung gelang es, diesen Zipfel der Stadt aufrecht zu erhalten. Den andern Morgen stand alles noch bei mir, wie Sie es sehen und wie es beinahe seit hundert Jahren gestanden hat." „Mit allem dem," sagte Wilhelm, „werden Sie mir gestehen, daß der Mensch der Veränderung nicht widersteht, welche die Zeit hervorbringt." „Freilich," sagte der Alte, „aber doch, der am längsten sich erhält, hat auch etwas geleistet."

„Ja sogar über unser Daseyn hinaus sind wir fähig zu erhalten und zu sichern; wir überliefern Kenntnisse, wir übertragen Gesinnungen so gut als Besitz, und da mir es nun vorzüglich um den letzten zu thun ist, so hab' ich deßhalb seit langer Zeit wunderliche Vorsicht gebraucht, auf ganz eigene Vorkehrungen gesonnen; nur spät aber ist mir's gelungen, meinen Wunsch erfüllt zu sehen."

„Gewöhnlich zerstreut der Sohn, was der Vater gesammelt hat, sammelt etwas anders oder auf andere Weise. Kann man jedoch den Enkel, die neue Generation abwarten, so kommen dieselben Neigungen, dieselben Ansichten wieder zum Vorschein.

Und so hab' ich denn endlich, durch Sorgfalt unserer pädagogischen Freunde, einen tüchtigen jungen Mann erworben, welcher wo möglich noch mehr auf hergebrachten Besitz hält als ich selbst, und eine heftige Neigung zu wunderlichen Dingen empfindet. Mein Zutrauen hat er entschieden durch die gewaltsamen Anstrengungen erworben, womit ihm das Feuer von unserer Wohnung abzuwehren gelang; doppelt und dreifach hat er den Schatz verdient, dessen Besitz ich ihm zu überlassen gedenke; ja, er ist ihm schon übergeben, und seit der Zeit mehrt sich unser Vorrath auf eine wundersame Weise."

„Nicht alles jedoch, was Sie hier sehen, ist unser. Vielmehr, wie Sie sonst bei Pfandinhabern manches fremde Juwel erblicken, so kann ich Ihnen bei uns Kostbarkeiten bezeichnen, die man unter den verschiedensten Umständen, besserer Aufbewahrung halber, hier niedergestellt." Wilhelm gedachte des herrlichen Kästchens, das er ohnehin nicht gern auf der Reise mit sich herumführen wollte, und enthielt sich nicht, es dem Freunde zu zeigen. Der Alte betrachtete es mit Aufmerksamkeit, gab die Zeit an, wann es verfertigt seyn könnte, und wies etwas Aehnliches vor. Wilhelm brachte zur Sprache: ob man es wohl eröffnen sollte? Der Alte war nicht der Meinung. „Ich glaube zwar, daß man es ohne sonderliche Beschädigung thun könne," sagte er: „allein da Sie es durch einen so wunderbaren Zufall erhalten haben, so sollen Sie daran Ihr Glück prüfen. Denn wenn Sie glücklich geboren sind und wenn dieses Kästchen etwas bedeutet, so muß sich gelegenlich der Schlüssel dazu finden, und gerade da, wo Sie ihn am wenigsten erwarten." — „Es giebt wohl solche Fälle," versetzte Wilhelm. „Ich habe selbst einige erlebt," erwiederte der Alte; „und hier sehen Sie den merkwürdigsten vor sich. Von diesem elfenbeinernen Crucifix besaß ich seit dreißig Jahren den Körper mit Haupt und Füßen aus einem Stücke; der Gegenstand sowohl als die herrlichste Kunst ward sorgfältig in dem kostbarsten Lädchen aufbewahrt; vor ungefähr zehn Jahren erhielt ich das dazu gehörige Kreuz, mit der Inschrift, und ich ließ mich verführen, durch den geschicktesten Bildschnitzer unserer Zeit die Arme ansetzen zu lassen; aber wie weit war der Gute hinter seinem Vorgänger zurückgeblieben; doch es

mochte stehen, mehr zu erbaulichen Betrachtungen als zu Bewunderung des Kunstfleißes."

„Nun denken Sie mein Ergetzen! Vor kurzem erhielt ich die ersten ächten Arme, wie Sie solche, zur lieblichsten Harmonie, hier angefügt sehen, und ich, entzückt über ein so glückliches Zusammentreffen, enthalte mich nicht, die Schicksale der christlichen Religion hieran zu erkennen, die, oft genug zergliedert und zerstreut, sich doch endlich immer wieder am Kreuze zusammen finden muß."

Wilhelm bewunderte das Bild und die seltsame Fügung. „Ich werde Ihrem Rath folgen," setzte er hinzu; „bleibe das Kästchen verschlossen, bis der Schlüssel sich findet, und wenn es bis ans Ende meines Lebens liegen sollte." „Wer lange lebt," sagte der Alte, „sieht manches versammelt und manches aus einander fallen."

Der junge Besitzgenosse trat so eben herein, und Wilhelm erklärte seinen Vorsatz, das Kästchen ihrem Gewahrsam zu übergeben. Nun ward ein großes Buch herbeigeschafft, das anvertraute Gut eingeschrieben, mit manchen beobachteten Ceremonien und Bedingungen ein Empfangschein ausgestellt, der zwar auf jeden Vorzeigenden lautete, aber nur auf ein mit dem Empfänger verabredetes besonderes Zeichen honorirt werden sollte.

Als dieses alles vollbracht war, überlegte man den Inhalt des Briefes, zuerst sich über das Unterkommen des guten Felix berathend, wobei der alte Freund sich ohne weiteres zu einigen Maximen bekannte, welche der Erziehung zum Grunde liegen sollten.

„Allem Leben, allem Thun, aller Kunst muß das Handwerk vorausgehen, welches nur in der Beschränkung erworben wird. Eines recht wissen und ausüben giebt höhere Bildung als Halbheit im Hundertfältigen. Da, wo ich Sie hinweise, hat man alle Thätigkeiten gesondert; geprüft werden die Zöglinge auf jedem Schritt; dabei erkennt man, wo seine Natur eigentlich hinstrebt, ob er sich gleich mit zerstreuten Wünschen bald da bald dorthin wendet. Weise Männer lassen den Knaben unter der Hand dasjenige finden, was ihm gemäß ist; sie verkürzen die Umwege, durch welche der Mensch von seiner Bestimmung, nur allzugefällig, abirren mag."

„Sodann," fuhr er fort, „darf ich hoffen, aus jenem herrlich gegründeten Mittelpunkt wird man Sie auf den Weg leiten, wo jenes gute Mädchen zu finden ist, das einen so sonderbaren Eindruck auf Ihren Freund machte, der den Werth eines unschuldigen unglücklichen Geschöpfes durch sittliches Gefühl und Betrachtung so hoch erhöht hat, daß er dessen Daseyn zum Zweck und Ziel seines Lebens zu machen genöthigt war. Ich hoffe, Sie werden ihn beruhigen können; denn die Vorsehung hat tausend Mittel, die Gefallenen zu erheben und die Niedergebeugten aufzurichten. Manchmal sieht unser Schicksal aus wie ein Fruchtbaum im Winter. Wer sollte bei dem traurigen Ansehen desselben wohl denken, daß diese dürren Aeste, diese zackigen Zweige im nächsten Frühjahr wieder grünen, blühen, sodann Früchte tragen könnten! Doch wir hoffen's, wir wissen's."

Zweites Buch.

Erstes Capitel.

Die Wallfahrenden hatten nach Vorschrift den Weg genommen, und fanden glücklich die Gränze der Provinz, in der sie so manches Merkwürdige erfahren sollten; beim ersten Eintritt gewahrten sie sogleich der fruchtbarsten Gegend, welche an sanften Hügeln den Feldbau, auf höhern Bergen die Schafzucht, in weiten Thalflächen die Viehzucht begünstigte. Es war kurz vor der Ernte und alles in größter Fülle; das, was sie jedoch gleich in Verwunderung setzte, war, daß sie weder Frauen noch Männer, wohl aber durchaus Knaben und Jünglinge beschäftigt sahen, auf eine glückliche Ernte sich vorzubereiten, ja auch schon auf ein fröhliches Erntefest freundliche Anstalt zu treffen. Sie begrüßten einen und den andern und fragten nach dem Obern, von dessen Aufenthalt man keine Rechenschaft geben konnte. Die Adresse ihres Briefs lautete: an den Obern, oder die Dreie. Auch hierin konnten sich die Knaben nicht finden; man wies die Fragenden jedoch an einen Aufseher, der eben das Pferd zu besteigen sich bereitete; sie eröffneten ihre Zwecke; des Felix Freimüthigkeit schien ihm zu gefallen, und so ritten sie zusammen die Straße hin.

Schon hatte Wilhelm bemerkt, daß in Schnitt und Farbe der Kleider eine Mannichfaltigkeit obwaltete, die der ganzen kleinen Völkerschaft ein sonderbares Ansehen gab; eben war er im Begriff, seinen Begleiter hiernach zu fragen, als noch eine wunderbarere Bemerkung sich ihm aufthat: alle Kinder, sie

mochten beschäftigt seyn, wie sie wollten, ließen ihre Arbeit liegen und wendeten sich mit besondern, aber verschiedenen Geberden gegen die Vorbeireitenden, und es war leicht zu folgern, daß es dem Vorgesetzten galt. Die jüngsten legten die Arme kreuzweis über die Brust und blickten fröhlich gen Himmel, die mittlern hielten die Arme auf den Rücken und schauten lächelnd zur Erde, die dritten standen strack und muthig; die Arme niedergesenkt, wendeten sie den Kopf nach der rechten Seite und stellten sich in eine Reihe, anstatt daß jene vereinzelt blieben, wo man sie traf.

Als man darauf Halt machte und abstieg, wo eben mehrere Kinder nach verschiedener Weise sich aufstellten und von dem Vorgesetzten gemustert wurden, fragte Wilhelm nach der Bedeutung dieser Geberden; Felix fiel ein und sagte munter: „Was für eine Stellung hab' ich denn einzunehmen?" „Auf alle Fälle," versetzte der Aufseher, „zuerst die Arme über die Brust und ernsthaft-froh nach oben gesehen, ohne den Blick zu verwenden." Er gehorchte, doch rief er bald: „Dieß gefällt mir nicht sonderlich, ich sehe ja nichts da droben; dauert es lange? Doch ja!" rief er freudig, „ein paar Habichte fliegen von Westen nach Osten; das ist wohl ein gutes Zeichen?" „Wienach du's aufnimmst, je nachdem du dich beträgst," versetzte jener; „jetzt mische dich unter sie, wie sie sich mischen." Er gab ein Zeichen, die Kinder verließen ihre Stellung, ergriffen ihre Beschäftigung, oder spielten wie vorher.

„Mögen und können Sie mir," sagte Wilhelm darauf, „das, was mich hier in Verwunderung setzt, erklären? Ich sehe wohl, daß diese Geberden, diese Stellungen Grüße sind, womit man Sie empfängt." „Ganz richtig," versetzte jener, „Grüße, die mir sogleich andeuten, auf welcher Stufe der Bildung ein jeder dieser Knaben steht."

„Dürfen Sie mir aber," versetzte Wilhelm, „die Bedeutung des Stufengangs wohl erklären? denn daß es einer sey, läßt sich wohl einsehen." „Dieß gebührt Höheren als ich bin," antwortete jener; „so viel aber kann ich versichern, daß es nicht leere Grimassen sind, daß vielmehr den Kindern, zwar nicht die höchste, aber doch eine leitende, faßliche Bedeutung überliefert wird;

zugleich aber ist jedem geboten, für sich zu behalten und zu hegen, was man ihm als Bescheid zu ertheilen für gut findet; sie dürfen weder mit Fremden noch unter einander selbst darüber schwatzen, und so modificirt sich die Lehre hundertfältig. Außerdem hat das Geheimniß sehr große Vortheile: denn wenn man dem Menschen gleich und immer sagt, worauf alles ankommt, so denkt er, es sey nichts dahinter. Gewissen Geheimnissen, und wenn sie offenbar wären, muß man durch Verhüllen und Schweigen Achtung erweisen, denn dieses wirkt auf Scham und gute Sitten." „Ich verstehe Sie," versetzte Wilhelm; „warum sollten wir das, was in körperlichen Dingen so nöthig ist, nicht auch geistig anwenden? Vielleicht aber können Sie in einem andern Bezug meine Neugierde befriedigen. Die große Mannichfaltigkeit im Schnitt und Farbe der Kleider fällt mir auf, und doch seh' ich nicht alle Farben, aber einige in allen ihren Abstufungen vom Hellsten bis zum Dunkelsten. Doch bemerke ich, daß hier keine Bezeichnung der Stufen irgend eines Alters oder Verdienstes gemeint seyn kann, indem die kleinsten und größten Knaben untermischt, so an Schnitt als Farben gleich seyn können aber die von gleichen Geberden im Gewand nicht mit einander übereinstimmen." „Auch was dieß betrifft," versetzte der Begleitende, darf ich mich nicht weiter auslassen; doch müßte ich mich sehr irren, oder Sie werden über alles, wie Sie nun wünschen mögen, aufgeklärt von uns scheiden."

Man verfolgte nunmehr die Spur des Obern, welche man gefunden zu haben glaubte; nun aber mußte dem Fremdling nothwendig auffallen, daß, je weiter sie ins Land kamen, ein wohllautender Gesang ihnen immer mehr entgegen tönte. Was die Knaben auch begannen, bei welcher Arbeit man sie auch fand, immer sangen sie, und zwar schienen es Lieder, jedem Geschäft besonders angemessen, und in gleichen Fällen überall dieselben. Traten mehrere Kinder zusammen, so begleiteten sie sich wechselsweise; gegen Abend fanden sich auch Tanzende, deren Schritte durch Chöre belebt und geregelt wurden. Felix stimmte vom Pferde herab mit ein und zwar nicht ganz unglücklich. Wilhelm vergnügte sich an dieser die Gegend belebenden Unterhaltung.

„Wahrscheinlich," so sprach er zu seinem Gefährten, „wendet man viele Sorgfalt auf solchen Unterricht, denn sonst könnte diese Geschicklichkeit nicht so weit ausgebreitet und so vollkommen ausgebildet sein." „Allerdings," versetzte jener; „bei uns ist der Gesang die erste Stufe der Ausbildung, alles andere schließt sich daran und wird dadurch vermittelt. Der einfachste Genuß, so wie die einfachste Lehre werden bei uns durch Gesang belebt und eingeprägt, ja selbst was wir überliefern von Glaubens- und Sittenbekenntniß, wird auf dem Wege des Gesanges mitgetheilt; andere Vortheile zu selbstthätigen Zwecken verschwistern sich sogleich: denn indem wir die Kinder üben, Töne, welche sie hervorbringen, mit Zeichen auf die Tafel schreiben zu lernen und nach Anlaß dieser Zeichen sodann in ihrer Kehle wieder zu finden, ferner den Text darunter zu fügen, so üben sie zugleich Hand, Ohr und Auge, und gelangen schneller zum Recht- und Schönschreiben, als man denkt; und da dieses alles zuletzt nach reinen Maßen, nach genau bestimmten Zahlen ausgeübt und nachgebildet werden muß, so fassen sie den hohen Werth der Meß- und Rechenkunst viel geschwinder als auf jede andere Weise. Deßhalb haben wir denn unter allem Denkbaren die Musik zum Element unserer Erziehung gewählt, denn von ihr laufen gleichgebahnte Wege nach allen Seiten."

Wilhelm suchte sich noch weiter zu unterrichten, und verbarg seine Verwunderung nicht, daß er gar keine Instrumental-Musik vernehme. „Diese wird bei uns nicht vernachlässigt," versetzte jener, „aber in einen besondern Bezirk, in das anmuthigste Bergthal eingeschlossen geübt; und da ist denn wieder dafür gesorgt, daß die verschiedenen Instrumente in aus einander liegenden Ortschaften gelehrt werden. Besonders die Mißtöne der Anfänger sind in gewisse Einsiedeleien verwiesen, wo sie niemand zur Verzweiflung bringen: denn ihr werdet selbst gestehen, daß in der wohleingerichteten bürgerlichen Gesellschaft kaum ein trauriger Leiden zu dulden sey, als das uns die Nachbarschaft eines angehenden Flöten- oder Violinspielers aufdringt."

Unsere Anfänger gehen aus eigener löblicher Gesinnung, niemand lästig seyn zu wollen, freiwillig länger oder kürzer in die Wüste, und beeifern sich abgesondert um das Verdienst, der

bewohnten Welt näher treten zu dürfen, weßhalb jedem von Zeit zu Zeit ein Versuch heranzutreten erlaubt wird, der selten mißlingt, weil wir Scham und Scheu bei dieser wie bei unsern übrigen Einrichtungen gar wohl hegen und pflegen dürfen. Daß eurem Sohn eine glückliche Stimme geworden, freut mich innigst; für das übrige sorgt sich um desto leichter."

Nun waren sie zu einem Ort gelangt, wo Felix verweilen und sich an der Umgebung prüfen sollte, bis man zur förmlichen Aufnahme geneigt wäre; schon von weitem hörten sie einen freudigen Gesang; es war ein Spiel, woran sich die Knaben in der Feierstunde dießmal ergetzten. Ein allgemeiner Chorgesang erscholl, wozu jedes Glied eines weiten Kreises freudig, klar und tüchtig an seinem Theile zustimmte, den Winken des Regelnden gehorchend. Dieser überraschte jedoch öfters die Singenden, indem er durch ein Zeichen den Chorgesang aufhob und irgend einen einzelnen Theilnehmenden, ihn mit dem Stäbchen berührend, aufforderte, sogleich allein ein schickliches Lied dem verhallenden Ton, dem vorschwebenden Sinne anzupassen. Schon zeigten die meisten viel Gewandtheit, einige, denen das Kunststück mißlang, gaben ihr Pfand willig hin, ohne gerade ausgelacht zu werden. Felix war Kind genug, sich gleich unter sie zu mischen, und zog sich noch so leidlich aus der Sache. Sodann ward ihm jener erste Gruß zugeeignet; er legte sogleich die Hände auf die Brust, blickte aufwärts, und zwar mit so schnackischer Miene, daß man wohl bemerken konnte, ein geheimer Sinn dabei sey ihm noch nicht aufgegangen.

Der angenehme Ort, die gute Aufnahme, die muntern Gespielen, alles gefiel dem Knaben so wohl, daß es ihm nicht sonderlich wehe that, seinen Vater abreisen zu sehen; fast blickte er dem weggeführten Pferde schmerzlicher nach; doch ließ er sich bedeuten, da er vernahm, daß er es im gegenwärtigen Bezirk nicht behalten könne; man versprach ihm dagegen, er solle, wo nicht dasselbe, doch ein gleiches, munter und wohlgezogen, unerwartet wiederfinden.

Da sich der Obere nicht erreichen ließ, sagte der Aufseher: „Ich muß euch nun verlassen, meine Geschäfte zu verfolgen; doch will ich euch zu den Dreien bringen, die unsern

Heiligthümern vorstehen: euer Brief ist auch an sie gerichtet und sie zusammen stellen den Obern vor." Wilhelm hätte gewünscht, von den Heiligthümern im voraus zu vernehmen, jener aber versetzte: „Die Dreie werden euch, zu Erwiederung des Vertrauens, daß ihr uns euren Sohn überlaßt, nach Weisheit und Billigkeit gewiß das Nöthigste eröffnen. Die sichtbaren Gegenstände der Verehrung, die ich Heiligthümer nannte, sind in einen besondern Bezirk eingeschlossen, werden mit nichts gemischt, durch nichts gestört; nur zu gewissen Zeiten des Jahrs läßt man die Zöglinge, den Stufen ihrer Bildung gemäß, dort eintreten, um sie historisch und sinnlich zu belehren, da sie denn genugsamen Eindruck mit wegnehmen, um bei Ausübung ihrer Pflicht eine Zeit lang daran zu zehren."

Nun stand Wilhelm am Thor eines mit hohen Mauern umgebenen Thalwaldes; auf ein gegebenes Zeichen eröffnete sich die kleine Pforte, und ein ernster, ansehnlicher Mann empfing unsern Freund. Dieser fand sich in einem großen, herrlich grünenden Raum, von Bäumen und Büschen vielerlei Art beschattet, kaum daß er stattliche Mauern und ansehnliche Gebäude durch diese dichte und hohe Naturpflanzung hindurch bemerken konnte; ein freundlicher Empfang von Dreien, die sich nach und nach herbeifanden, löste sich endlich in ein Gespräch auf, wozu jeder das Seinige beitrug, dessen Inhalt wir jedoch in der Kürze zusammenfassen.

„Da ihr uns euren Sohn vertraut," sagten sie, „sind wir schuldig, euch tiefer in unser Verfahren hineinblicken zu lassen. Ihr habt manches Aeußerliche gesehen, welches nicht sogleich sein Verständniß mit sich führt; was davon wünscht ihr vor allem aufgeschlossen?"

„Anständige, doch seltsame Geberden und Grüße hab' ich bemerkt, deren Bedeutung ich zu erfahren wünschte; bei euch bezieht sich gewiß das Aeußere auf das Innere, und umgekehrt; laßt mich diesen Bezug erfahren."

„Wohlgeborne, gesunde Kinder," versetzten jene, „bringen viel mit; die Natur hat jedem alles gegeben, was er für Zeit und Dauer nöthig hätte; dieses zu entwickeln ist unsere Pflicht, öfters entwickelt sich's besser von selbst. Aber eines bringt

niemand mit auf die Welt, und doch ist es das, worauf alles ankommt, damit der Mensch nach allen Seiten zu ein Mensch sey. Könnt ihr es selbst finden, so sprecht es aus." Wilhelm bedachte sich eine kurze Zeit und schüttelte sodann den Kopf.

Jene, nach einem anständigen Zaudern, riefen: „Ehrfurcht!" Wilhelm stutzte. „Ehrfurcht!" hieß es wiederholt. „Allen fehlt sie, vielleicht euch selbst."

Dreierlei Geberde habt ihr gesehen, und wir überliefern eine dreifache Ehrfurcht, die, wenn sie zusammenfließt und ein Ganzes bildet, erst ihre höchste Kraft und Wirkung erreicht. Das erste ist Ehrfurcht vor dem, was über uns ist. Jene Geberde, die Arme kreuzweis über die Brust, einen freudigen Blick gen Himmel, das ist, was wir unmündigen Kindern auflegen und zugleich das Zeugniß von ihnen verlangen, daß ein Gott da droben sey, der sich in Eltern, Lehrern, Vorgesetzten abbildet und offenbart. Das zweite, Ehrfurcht vor dem, was unter uns ist. Die auf den Rücken gefalteten, gleichsam gebundenen Hände, der gesenkte, lächelnde Blick sagen, daß man die Erde wohl und heiter zu betrachten habe; sie giebt Gelegenheit zur Nahrung; sie gewährt unsägliche Freuden; aber unverhältnißmäßige Leiden bringt sie. Wenn einer sich körperlich beschädigte, verschuldend oder unschuldig, wenn ihn andere vorsätzlich oder zufällig verletzten, wenn das irdische Willenlose ihm ein Leid zufügte, das bedenk' er wohl: denn solche Gefahr begleitet ihn sein Leben lang. Aber aus dieser Stellung befreien wir unsern Zögling baldmöglichst, sogleich wenn wir überzeugt sind, daß die Lehre dieses Grads genugsam auf ihn gewirkt habe; dann aber heißen wir ihn sich ermannen, gegen Kameraden gewendet nach ihnen sich richten. Nun steht er strack und kühn, nicht etwa selbstisch vereinzelt; nur in Verbindung mit seines Gleichen macht er Front gegen die Welt. Weiter wüßten wir nichts hinzuzufügen."

„Es leuchtet mir ein!" versetzte Wilhelm; „deßwegen liegt die Menge wohl so im Argen, weil sie sich nur im Element des Mißwollens und Mißredens behagt; wer sich diesem überliefert, verhält sich gar bald gegen Gott gleichgültig, verachtend gegen die Welt, gegen seines Gleichen gehässig; das wahre, ächte, unentbehrliche Selbstgefühl aber zerstört sich in Dünkel und

Anmaßung.“ „Erlauben Sie mir dessen ungeachtet,“ fuhr Wilhelm fort, „ein Einziges einzuwenden: Hat man nicht von jeher die Furcht roher Völker vor mächtigen Naturerscheinungen, und sonst unerklärlichen, ahnungsvollen Ereignissen, für den Keim gehalten, woraus ein höheres Gefühl, eine reinere Gesinnung sich stufenweise entwickeln sollte?“ Hierauf erwiederten jene: „Der Natur ist Furcht wohl gemäß, Ehrfurcht aber nicht; man fürchtet ein bekanntes oder unbekanntes mächtiges Wesen: der Starke sucht es zu bekämpfen, der Schwache zu vermeiden, beide wünschen es los zu werden und fühlen sich glücklich, wenn sie es auf kurze Zeit beseitigt haben, wenn ihre Natur sich zur Freiheit und Unabhängigkeit einigermaßen wieder herstellte. Der natürliche Mensch wiederholt diese Operation millionenmal in seinem Leben: von der Furcht strebt er zur Freiheit, aus der Freiheit wird er in die Furcht getrieben und kommt um nichts weiter. Sich zu fürchten ist leicht, aber beschwerlich; Ehrfurcht zu hegen ist schwer, aber bequem. Ungern entschließt sich der Mensch zur Ehrfurcht, oder vielmehr entschließt sich nie dazu; es ist ein höherer Sinn, der seiner Natur gegeben werden muß, und der sich nur bei besonders Begünstigten aus sich selbst entwickelt, die man auch deßwegen von jeher für Heilige, für Götter gehalten. Hier liegt die Würde, hier das Geschäft aller ächten Religionen, deren es auch nur dreie giebt, nach den Objekten, gegen welche sie ihre Andacht wenden.“

Die Männer hielten inne, Wilhelm schwieg eine Weile nachdenkend; da er in sich aber die Anmaßung nicht fühlte, den Sinn jener sonderbaren Worte zu deuten, so bat er die Würdigen in ihrem Vortrage fortzufahren, worin sie ihm denn auch sogleich willfahrten. „Keine Religion,“ sagten sie, „die sich auf Furcht gründet, wird unter uns geachtet. Bei der Ehrfurcht, die der Mensch in sich walten läßt, kann er, indem er Ehre giebt, seine Ehre behalten; er ist nicht mit sich selbst veruneint wie in jenem Falle. Die Religion, welche auf Ehrfurcht vor dem, was über uns ist, beruht, nennen wir die ethnische; es ist die Religion der Völker und die erste glückliche Ablösung von einer niedern Furcht; alle sogenannten heidnischen Religionen sind von dieser Art, sie mögen übrigens Namen haben, wie sie wollen. Die

zweite Religion, die sich auf jene Ehrfurcht gründet, die wir vor dem haben, was uns gleich ist, nennen wir die philosophische: denn der Philosoph, der sich in die Mitte stellt, muß alles Höhere zu sich herab, alles Niedere zu sich herauf ziehen, und nur in diesem Mittelzustand verdient er den Namen des Weisen. Indem er nun das Verhältniß zu seines Gleichen und also zur ganzen Menschheit, das Verhältniß zu allen übrigen irdischen Umgebungen, nothwendigen und zufälligen, durchschaut, lebt er im kosmischen Sinne allein in der Wahrheit. Nun ist aber von der dritten Religion zu sprechen, gegründet auf die Ehrfurcht vor dem, was unter uns ist; wir nennen sie die christliche, weil sich in ihr eine solche Sinnesart am meisten offenbart; es ist ein Letztes, wozu die Menschheit gelangen konnte und mußte. Aber was gehörte dazu, die Erde nicht allein unter sich liegen zu lassen und sich auf einen höhern Geburtsort zu berufen, sondern auch Niedrigkeit und Armuth, Spott und Verachtung, Schmach und Elend, Leiden und Tod als göttlich anzuerkennen, ja Sünde selbst und Verbrechen nicht als Hindernisse, sondern als Fördernisse des Heiligen zu verehren und liebzugewinnen! Hiervon finden sich freilich Spuren durch alle Zeiten, aber Spur ist nicht Ziel, und da dieses einmal erreicht ist, so kann die Menschheit nicht wieder zurück, und man darf sagen, daß die christliche Religion, da sie einmal erschienen ist, nicht wieder verschwinden kann, da sie sich einmal göttlich verkörpert hat, nicht wieder aufgelöst werden mag."

„Zu welcher von diesen Religionen bekennt ihr euch denn insbesondere?" sagte Wilhelm. „Zu allen dreien, erwiederten jene: denn sie zusammen bringen eigentlich die wahre Religion hervor; aus diesen drei Ehrfurchten entspringt die oberste Ehrfurcht, die Ehrfurcht vor sich selbst, und jene entwickeln sich abermals aus dieser, so daß der Mensch zum Höchsten gelangt, was er zu erreichen fähig ist, daß er sich selbst für das Beste halten darf, was Gott und Natur hervorgebracht haben, ja, daß er auf dieser Höhe verweilen kann, ohne durch Dünkel und Selbstheit wieder ins Gemeine gezogen zu werden."

„Ein solches Bekenntniß, auf diese Weise entwickelt, befremdet mich nicht," versetzte Wilhelm; „es kommt mit allem

überein, was man im Leben hier und da vernimmt, nur daß euch dasjenige vereinigt, was andere trennt." Hierauf versetzten jene: „Schon wird dieses Bekenntniß von einem großen Theil der Welt ausgesprochen, doch unbewußt."

„Wie denn und wo?" fragte Wilhelm. „Im Credo!" riefen jene laut: „denn der erste Artikel ist ethnisch und gehört allen Völkern; der zweite christlich, für die mit Leiden Kämpfenden und in Leiden Verherrlichten; der dritte zuletzt lehrt eine begeisterte Gemeinschaft der Heiligen, welches heißt: der im höchsten Grad Guten und Weisen. Sollten daher die drei göttlichen Personen, unter deren Gleichniß und Namen solche Ueberzeugungen und Verheißungen ausgesprochen sind, nicht billigermaßen für die höchste Einheit gelten?"

„Ich danke," versetzte jener, „daß ihr mir dieses, als einem Erwachsenen, dem die drei Sinnesarten nicht fremd sind, so klar und zusammenhängend aussprechen wollen, und wenn ich nun zurückdenke, daß ihr den Kindern diese hohe Lehre, erst als sinnliches Zeichen, dann mit einigem symbolischen Anklang überliefert und zuletzt die oberste Deutung ihnen entwickelt, so muß ich es höchlich billigen."

„Ganz richtig," erwiederten jene; „nun aber müßt ihr noch mehr erfahren, damit ihr euch überzeugt, daß euer Sohn in den besten Händen sey. Doch dieß Geschäft bleibe für die Morgenstunden; ruht aus und erquickt euch, damit ihr uns, vergnügt und vollkommen menschlich, morgen früh in das Innere folgen könnt."

Zweites Capitel.

An der Hand des Aeltesten trat nunmehr unser Freund durch ein ansehnliches Portal in eine runde oder vielmehr achteckige Halle, die mit Gemälden so reichlich verziert war, daß sie den Ankömmling in Erstaunen setzte. Er begriff leicht, daß alles, was er erblickte, einen bedeutenden Sinn haben müßte, ob er sich gleich denselben nicht so geschwind entziffern konnte. Er war eben im Begriff, seinen Begleiter deßhalb zu befragen, als dieser

ihn einlud, seitwärts in eine Galerie zu treten, die, a der einen Seite offen, einen geräumigen blumenreichen Garte umgab. Die Wand zog jedoch mehr als dieser heitre natürlich Schmuck die Augen an sich: denn sie war durchaus gemalt, un der Ankömmling konnte nicht lange daran hergehen, ohne z bemerken, daß die heiligen Bücher der Israeliten den Stoff z diesen Bildern geliefert hatten.

„Es ist hier," sagte der Aelteste, „wo wir diejenige Religio überliefern, die ich euch der Kürze wegen die ethnische genann habe. Der Gehalt derselben findet sich in der Weltgeschichte, f wie die Hülle derselben in den Begebenheiten. An der Wieder kehr der Schicksale ganzer Völker wird sie eigentlich begriffen."

„Ihr habt," sagte Wilhelm, „wie ich sehe, dem israelitische Volke die Ehre erzeigt und seine Geschichte zum Grunde diese Darstellung gelegt, oder vielmehr ihr habt sie zum Hauptgeger stande derselben gemacht." — „Wie ihr seht," versetzte der Alte „denn ihr werdet bemerken, daß in den Sockeln und Friese nicht sowohl synchronistische als symphronistische Handlungen un Begebenheiten aufgeführt sind, indem unter allen Völkern gleich bedeutende und Gleiches deutende Nachrichten vorkommen. S erblickt ihr hier, wenn in dem Hauptfelde Abraham von seine Göttern in der Gestalt schöner Jünglinge besucht wird, de Apoll unter den Hirten Admets oben in der Friese; woraus wi lernen können, daß wenn die Götter den Menschen erscheinen sie gewöhnlich unerkannt unter ihnen wandeln."

Die Betrachtenden schritten weiter. Wilhelm fand meisten bekannte Gegenstände, jedoch lebhafter und bedeutender vorge tragen, als er sie sonst zu sehen gewohnt war. Ueber wenige bat er sich einige Erklärung aus; wobei er sich nicht enthalte konnte, nochmals zu fragen, warum man die israelitische Geschicht vor allen andern gewählt. Hierauf antwortete der Aelteste „Unter allen heidnischen Religionen, denn eine solche ist di israelitische gleichfalls, hat diese große Vorzüge, wovon ich nu einiges erwähnen will. Vor dem ethnischen Richterstuhle, vor der Richterstuhl des Gottes der Völker, wird nicht gefragt, ob es di beste, die vortrefflichste Nation sei, sondern nur ob sie daure, ob si sich erhalten habe. Das israelitische Volk hat niemals viel getaugt

wie es ihm seine Anführer, Richter, Vorsteher, Propheten tausendmal vorgeworfen haben; es besitzt wenig Tugenden und die meisten Fehler anderer Völker: aber an Selbstständigkeit, Festigkeit, Tapferkeit, und wenn alles das nicht mehr gilt, an Zähheit sucht es seines Gleichen. Es ist das beharrlichste Volk der Erde, es ist, es war, es wird seyn, um den Namen Jehovah durch alle Zeiten zu verherrlichen. Wir haben es daher als Musterbild aufgestellt, als Hauptbild, dem die andern nur zum Rahmen dienen."

„Es ziemt sich nicht mit euch zu rechten," versetzte Wilhelm, „da ihr mich zu belehren im Stande seyd. Eröffnet mir daher noch die übrigen Vortheile dieses Volks, oder vielmehr seiner Geschichte, seiner Religion." — „Ein Hauptvortheil," versetzte jener, „ist die treffliche Sammlung ihrer heiligen Bücher. Sie stehen so glücklich beisammen, daß aus den fremdesten Elementen ein täuschendes Ganze entgegentritt. Sie sind vollständig genug, um zu befriedigen, fragmentarisch genug, um anzureizen; hinlänglich barbarisch, um aufzufordern, hinlänglich zart, um zu besänftigen; und wie manche andere entgegengesetzte Eigenschaften sind an diesen Büchern, an diesem Buche zu rühmen!"

Die Folge der Hauptbilder sowohl, als die Beziehung der kleinern, die sie oben und unten begleiteten, gab dem Gast so viel zu denken, daß er kaum auf die bedeutenden Bemerkungen hörte, wodurch der Begleiter mehr seine Aufmerksamkeit abzulenken, als an die Gegenstände zu fesseln schien. Indessen sagte jener bei Gelegenheit: „Noch einen Vortheil der israelitischen Religion muß ich hier erwähnen: daß sie ihren Gott in keine Gestalt verkörpert und uns also die Freiheit läßt, ihm eine würdige Menschengestalt zu geben, auch im Gegensatz die schlechte Abgötterei durch Thier- und Unthiergestalten zu bezeichnen."

Unser Freund hatte sich nunmehr auf einer kurzen Wanderung durch diese Hallen die Weltgeschichte wieder vergegenwärtigt; es war ihm einiges neu in Absicht auf die Begebenheit. So waren ihm durch Zusammenstellung der Bilder, durch die Reflexionen seines Begleiters manche neue Ansichten entsprungen, und er freute sich, daß Felix durch eine so würdige sinnliche Darstellung sich jene großen, bedeutenden, musterhaften Ereignisse für

sein ganzes Leben als wirklich, und als wenn sie neben ihm lebendig gewesen wären, zueignen sollte. Er betrachtete diese Bilder zuletzt nur aus den Augen des Kindes, und in diesem Sinne war er vollkommen damit zufrieden; und so waren die Wandelnden zu den traurigen, verworrenen Zeiten und endlich zu dem Untergang der Stadt und des Tempels, zum Mord, zur Verbannung, zur Sklaverei ganzer Massen dieser beharrlichen Nation gelangt. Ihre nachherigen Schicksale waren auf eine kluge Weise allegorisch vorgestellt, da eine historische, eine reale Darstellung derselben außer den Gränzen der edlen Kunst liegt.

Hier war die bisher durchwanderte Galerie auf einmal abgeschlossen, und Wilhelm war verwundert, sich schon am Ende zu sehen. „Ich finde," sagte er zu seinem Führer, „in diesem Geschichtsgang eine Lücke. Ihr habt den Tempel Jerusalems zerstört und das Volk zerstreut, ohne den göttlichen Mann aufzuführen, der kurz vorher daselbst noch lehrte, dem sie noch kurz vorher kein Gehör geben wollten."

„Dieß zu thun, wie ihr es verlangt, wäre ein Fehler gewesen. Das Leben dieses göttlichen Mannes, den ihr bezeichnet, steht mit der Weltgeschichte seiner Zeit in keiner Verbindung. Es war ein Privatleben, seine Lehre eine Lehre für die Einzelnen. Was Völkermassen und ihren Gliedern öffentlich begegnet, gehört der Weltgeschichte, der Weltreligion, welche wir für die letzte halten. Was dem Einzelnen innerlich begegnet, gehört zur zweiten Religion, zur Religion der Weisen: eine solche war die, welche Christus lehrte und übte, so lange er auf der Erde umherging. Deßwegen ist hier das Aeußere abgeschlossen, und ich eröffne euch nun das Innere."

Eine Pforte that sich auf, und sie traten in eine ähnliche Galerie, wo Wilhelm sogleich die Bilder der zweiten heiligen Schriften erkannte. Sie schienen von einer andern Hand zu seyn, als die ersten: alles war sanfter, Gestalten, Bewegungen, Umgebung, Licht und Färbung.

„Ihr seht," sagte der Begleiter, nachdem sie an einem Theil der Bilder vorübergegangen waren, „hier weder Thaten noch Begebenheiten, sondern Wunder und Gleichnisse. Es ist hier eine neue Welt, ein neues Aeußere, anders als das vorige, und ein

Inneres, das dort ganz fehlt. Durch Wunder und Gleichnisse wird eine neue Welt aufgethan. Jene machen das Gemeine außerordentlich, diese das Außerordentliche gemein." — „Ihr werdet die Gefälligkeit haben," versetzte Wilhelm, „mir diese wenigen Worte umständlicher auszulegen: denn ich fühle mich nicht geschickt, es selbst zu thun." — „Sie haben einen natürlichen Sinn," versetzte jener, „obgleich einen tiefen. Beispiele werden ihn am geschwindesten aufschließen. Es ist nichts gemeiner und gewöhnlicher als Essen und Trinken; außerordentlich dagegen einen Trank zu veredeln, eine Speise zu vervielfältigen, daß sie für eine Unzahl hinreiche. Es ist nichts gewöhnlicher als Krankheit und körperliche Gebrechen; aber diese durch geistige oder geistigen ähnliche Mittel aufheben, lindern ist außerordentlich, und eben daher entsteht das Wunderbare des Wunders, daß das Gewöhnliche und Außerordentliche, das Mögliche und das Unmögliche Eins werden. Bei dem Gleichnisse, bei der Parabel ist das Umgekehrte: hier ist der Sinn, die Einsicht, der Begriff das Hohe, das Außerordentliche, das Unerreichbare. Wenn dieser sich in einem gemeinen, gewöhnlichen, faßlichen Bilde verkörpert, so daß er uns als lebendig, gegenwärtig, wirklich entgegen tritt, daß wir ihn uns zueignen, ergreifen, festhalten, mit ihm wie mit unsers Gleichen umgehen können, das ist denn auch eine zweite Art von Wunder und wird billig zu jenen ersten gesellt, ja vielleicht ihnen noch vorgezogen. Hier ist die lebendige Lehre ausgesprochen, die Lehre, die keinen Streit erregt; es ist keine Meinung über das, was Recht oder Unrecht ist; es ist das Rechte oder Unrechte unwidersprechlich selbst."

Dieser Theil der Galerie war kürzer, oder vielmehr, es war nur der vierte Theil der Umgebung des innern Hofes. Wenn man jedoch an dem ersten nur vorbeiging, so verweilte man hier gern; man ging gern hier auf und ab. Die Gegenstände waren nicht so auffallend, nicht so mannichfaltig, aber desto einladender, den tiefen stillen Sinn derselben zu erforschen. Auch kehrten die beiden Wandelnden am Ende des Ganges um, indem Wilhelm eine Bedenklichkeit äußerte, daß man hier eigentlich nur bis zum Abendmahle, bis zum Scheiden des Meisters von seinen

Jüngern gelangt sey. Er fragte nach dem übrigen Theil Geschichte.

„Wir sondern," versetzte der Aelteste, „bei jedem Unterr bei aller Ueberlieferung sehr gerne, was nur möglich zu son ist; denn dadurch allein kann der Begriff des Bedeutenden der Jugend entspringen. Das Leben mengt und mischt ohn alles durch einander, und so haben wir auch hier das Leben j vortrefflichen Mannes ganz von dem Ende desselben abgeson Im Leben erscheint er als ein wahrer Philosoph — stoßet nicht an diesem Ausdruck — als ein Weiser im höchsten Si Er steht auf seinem Punkte fest; er wandelt seine Straße verrückt, und indem er das Niedere zu sich heraufzieht, in er die Unwissenden, die Armen, die Kranken seiner Weis seines Reichthums, seiner Kraft theilhaftig werden läßt und deßhalb ihnen gleich zu stellen scheint, so verläugnet er nicht der andern Seite seinen göttlichen Ursprung; er wagt sich gleich zu stellen, ja sich für Gott zu erklären. Auf diese W setzt er von Jugend auf seine Umgebung in Erstaunen, gew einen Theil derselben für sich, regt den andern gegen sich und zeigt allen, denen es um eine gewisse Höhe im Lehren Leben zu thun ist, was sie von der Welt zu erwarten h Und so ist sein Wandel für den edlen Theil der Menschheit belehrender und fruchtbarer als sein Tod: denn zu jenen fungen ist jeder, zu diesem sind nur wenige berufen; und d wir alles übergehen, was aus dieser Betrachtung folgt, so trachtet die rührende Scene des Abendmahls. Hier läßt Weise, wie immer, die Seinigen ganz eigentlich verwaist zu und indem er für die Guten besorgt ist, füttert er zugleich ihnen einen Verräther, der ihn und die Bessern zu Grunde ten wird."

Mit diesen Worten eröffnete der Aelteste eine Pforte, Wilhelm stutzte, als er sich wieder in der ersteren Halle Eingangs fand. Sie hatten, wie er wohl merkte, indessen ganzen Umkreis des Hofes zurückgelegt. „Ich hoffte," Wilhelm, „ihr würdet mich ans Ende führen, und bringt wieder zum Anfang." — „Für dießmal kann ich euch n nichts zeigen," sagte der Aelteste; „mehr lassen wir unsere Zög

nicht sehen, mehr erklären wir ihnen nicht, als was ihr bis jetzt durchlaufen habt: das Aeußere, allgemein Weltliche einem jeden von Jugend auf, das Innere, besonders Geistige und Herzliche nur denen, die mit einiger Besonnenheit heranwachsen; und das übrige, was des Jahrs nur einmal eröffnet wird, kann nur denen mitgetheilt werden, die wir entlassen. Jene letzte Religion, die aus der Ehrfurcht vor dem, was unter uns ist, entspringt, jene Verehrung des Widerwärtigen, Verhaßten, Fliehenswerthen geben wir einem jeden nur ausstattungsweise in die Welt mit, damit er wisse, wo er dergleichen zu finden hat, wenn ein solches Bedürfniß sich in ihm regen sollte. Ich lade euch ein, nach Verlauf eines Jahres wiederzukehren, unser allgemeines Fest zu besuchen und zu sehen, wie weit euer Sohn vorwärts gekommen; alsdann sollt auch ihr in das Heiligthum des Schmerzes eingeweiht werden."

„Erlaubt mir eine Frage," versetzte Wilhelm: „Habt ihr denn auch, so wie ihr das Leben dieses göttlichen Mannes als Lehr- und Musterbild aufstellt, sein Leiden, seinen Tod gleichfalls als ein Vorbild erhabener Duldung herausgehoben?" — „Auf alle Fälle," sagte der Aelteste. „Hieraus machen wir kein Geheimniß; aber wir ziehen einen Schleier über diese Leiden, eben weil wir sie so hoch verehren. Wir halten es für eine verdammungswürdige Frechheit, jenes Martergerüst und den daran leidenden Heiligen dem Anblick der Sonne auszusetzen, die ihr Angesicht verbarg, als eine ruchlose Welt ihr dieß Schauspiel aufdrang, mit diesen tiefen Geheimnissen, in welchen die göttliche Tiefe des Leidens verborgen liegt, zu spielen, zu tändeln, zu verzieren, und nicht eher zu ruhen, bis das Würdigste gemein und abgeschmackt erscheint. So viel sey für dießmal genug, um euch über euren Knaben zu beruhigen und völlig zu überzeugen, daß ihr ihn auf irgend eine Art, mehr oder weniger, aber doch nach wünschenswerther Weise, gebildet und auf alle Fälle nicht verworren, schwankend und unstät wieder finden sollt."

Wilhelm zauderte, indem er sich die Bilder der Vorhalle besah und ihren Sinn gedeutet wünschte. „Auch dieses," sagte der Aelteste, „bleiben wir euch bis übers Jahr schuldig. Bei dem Unterricht, den wir in der Zwischenzeit den Kindern geben, lassen

wir keine Fremden zu; aber alsdann kommt und vernehmt, wa unsere besten Redner über diese Gegenstände öffentlich zu sage für dienlich halten."

Bald nach dieser Unterredung hörte man an der kleine Pforte pochen. Der gestrige Aufseher meldete sich, er hatte Wil helms Pferd vorgeführt; und so beurlaubte sich der Freund vo der Dreie, welche zum Abschied ihn dem Aufseher folgendermaße empfahl: „Dieser wird nun zu den Vertrauten gezählt, und di ist bekannt, was du ihm auf seine Fragen zu erwiedern hast denn er wünscht gewiß noch über manches, was er bei uns sa und hörte, belehrt zu werden: Maß und Ziel ist dir nicht ver borgen."

Wilhelm hatte freilich noch einige Fragen auf dem Herzen die er auch sogleich anbrachte. Wo sie durchritten, stellten sie die Kinder wie gestern; aber heute sah er, obgleich selten, eine und den andern Knaben, der den vorbeireitenden Aufseher nic grüßte, von seiner Arbeit nicht aufsah und ihn unbemerkt vo überließ. Wilhelm fragte nun nach der Ursache und was di Ausnahme zu bedeuten habe? Jener erwiederte darauf: „Sie freilich sehr bedeutungsvoll: denn es ist die höchste Strafe, di wir den Zöglingen auflegen; sie sind unwürdig erklärt, Ehrfurc zu beweisen, und genöthigt, sich als roh und ungebildet darzu stellen; sie thun aber das Mögliche, um sich aus dieser Lage z retten, und finden sich aufs geschwindeste in jede Pflicht. Sollt jedoch ein junges Wesen verstockt zu seiner Rückkehr keine Anstal machen, so wird es, mit einem kurzen aber bündigen Bericht, de Eltern wieder zurückgesandt. Wer sich den Gesetzen nicht füge lernt, muß die Gegend verlassen, wo sie gelten."

Ein anderer Anblick reizte, heute wie gestern, des Wande rers Neugierde; es war Mannichfaltigkeit an Farbe und Schni der Zöglingskleidung; hier schien kein Stufengang obzuwalte denn solche, die verschieden grüßten, waren überein gekleidet, glei Grüßende waren anders angezogen. Wilhelm fragte nach de Ursache dieses scheinbaren Widerspruchs. „Er löst sich," versetz jener, „darin auf, daß es ein Mittel ist, die Gemüther der Knabe eigens zu erforschen. Wir lassen, bei sonstiger Strenge un Ordnung, in diesem Falle eine gewisse Willkür gelten. Inne

halb des Kreises unserer Vorräthe an Tüchern und Verbrämungen dürfen die Zöglinge nach beliebiger Farbe greifen, so auch innerhalb einer mäßigen Beschränkung Form und Schnitt wählen; dieß beobachten wir genau: denn an der Farbe läßt sich die Sinnesweise, an dem Schnitt die Lebensweise des Menschen erkennen. Doch macht eine besondere Eigenheit der menschlichen Natur eine genauere Beurtheilung gewissermaßen schwierig: es ist der Nachahmungsgeist, die Neigung sich anzuschließen. Sehr selten, daß ein Zögling auf etwas fällt, was noch nicht da gewesen, meistens wählen sie etwas Bekanntes, was sie gerade vor sich sehen. Doch auch diese Betrachtung bleibt uns nicht unfruchtbar; durch solche Aeußerlichkeiten treten sie zu dieser oder jener Partei, sie schließen sich da oder dort an, und so zeichnen sich allgemeinere Gesinnungen aus: wir erfahren, wo jeder sich hinneigt, welchem Beispiel er sich gleich stellt."

„Nun hat man Fälle gesehen, wo die Gemüther sich ins Allgemeine neigten, wo eine Mode sich über alle verbreiten, jede Absonderung sich zur Einheit verlieren wollte. Einer solchen Wendung suchen wir auf gelinde Weise Einhalt zu thun, wir lassen die Vorräthe ausgehen; dieses und jenes Zeug, eine und die andere Verzierung ist nicht mehr zu haben; wir schieben etwas Neues, etwas Reizendes herein; durch helle Farben und kurzen, knappen Schnitt locken wir die Muntern, durch ernste Schattirungen, bequeme faltenreiche Tracht die Besonnenen, und stellen so nach und nach ein Gleichgewicht her."

„Denn der Uniform sind wir durchaus abgeneigt: sie verdeckt den Charakter und entzieht die Eigenheiten der Kinder, mehr als jede andere Verstellung, dem Blicke der Vorgesetzten."

Unter solchen und andern Gesprächen gelangte Wilhelm an die Gränze der Provinz, und zwar an den Punkt, wo sie der Wanderer, nach des alten Freundes Andeutung, verlassen sollte, um seinem eigentlichen Zweck entgegen zu gehen.

Beim Lebewohl bemerkte zunächst der Aufseher: Wilhelm möge nun erwarten, bis das große Fest allen Theilnehmern auf mancherlei Weise angekündigt werde. Hierzu würden die sämmtlichen Eltern eingeladen und tüchtige Zöglinge ins freie zufällige Leben entlassen. Alsdann solle er, hieß es, auch die übrigen

ıdſchaften nach Belieben betreten, wo nach eigenen Grundſätz
: einzelne Unterricht in vollſtändiger Umgebung ertheilt u
ısgeübt wird.

Drittes Capitel.

Der Angewöhnung des werthen Publicums zu ſchmeich
welches ſeit geraumer Zeit Gefallen findet, ſich ſtückweiſe un
halten zu laſſen, gedachten wir erſt nachſtehende Erzählung
mehreren Abtheilungen vorzulegen. Der innere Zuſammenh
jedoch, nach Geſinnungen, Empfindungen und Ereigniſſen
trachtet, veranlaßte einen fortlaufenden Vortrag. Möge der
ſeinen Zweck erreichen, und zugleich am Ende deutlich wer
wie die Perſonen dieſer abgeſondert ſcheinenden Begebenheit
denjenigen, die wir ſchon kennen und lieben, aufs innigſte
ſammengeflochten worden.

Der Mann von funfzig Jahren.

Der Major war in den Gutshof hereingeritten, und Hil
ſeine Nichte, ſtand ſchon, um ihn zu empfangen, außen auf
Treppe, die zum Schloß hinauf führte. Kaum erkannte er
denn ſchon war ſie wieder größer und ſchöner geworden.
flog ihm entgegen, er drückte ſie an ſeine Bruſt mit dem Gi
eines Vaters, und ſie eilten hinauf zu ihrer Mutter.

Der Baronin, ſeiner Schweſter, war er gleichfalls willkomm
und als Hilarie ſchnell hinwegging, das Frühſtück zu bereit
ſagte der Major freudig: „Dießmal kann ich mich kurz faſ
und ſagen, daß unſer Geſchäft beendigt iſt. Unſer Bruder,
Obermarſchall, ſieht wohl ein, daß er weder mit Pächtern
Verwaltern zurecht kommt. Er tritt bei ſeinen Lebzeiten
Güter uns und unſern Kindern ab; das Jahrgehalt, das er
ausbedingt, iſt freilich ſtark; aber wir können es ihm

geben: wir gewinnen doch noch für die Gegenwart viel und für die Zukunft alles. Die neue Einrichtung soll bald in Ordnung seyn. Da ich zunächst meinen Abschied erwarte, so sehe ich doch wieder ein thätiges Leben vor mir, das uns und den Unsrigen einen entschiedenen Vortheil bringen kann. Wir sehen ruhig zu, wie unsre Kinder emporwachsen, und es hängt von uns, von ihnen ab, ihre Verbindung zu beschleunigen."

„Das wäre alles recht gut," sagte die Baronin, „wenn ich dir nur nicht ein Geheimniß zu entdecken hätte, das ich selbst erst gewahr worden bin. Hilariens Herz ist nicht mehr frei; von der Seite hat dein Sohn wenig oder nichts zu hoffen."

„Was sagst du?" rief der Major; „ist's möglich? indessen wir uns alle Mühe geben, uns ökonomisch vorzusehen, so spielt uns die Neigung einen solchen Streich! Sag' mir, Liebe, sag' mir geschwind, wer ist es, der das Herz Hilariens fesseln konnte? Oder ist es denn auch schon so arg? Ist es nicht vielleicht ein flüchtiger Eindruck, den man wieder auszulöschen hoffen kann?"

„Du mußt erst ein wenig sinnen und rathen," versetzte die Baronin und vermehrte dadurch seine Ungeduld. Sie war schon aufs höchste gestiegen, als Hilarie, mit den Bedienten, welche das Frühstück trugen, hereintretend, eine schnelle Auflösung des Räthsels unmöglich machte.

Der Major selbst glaubte das schöne Kind mit andern Augen anzusehen als kurz vorher. Es war ihm beinahe, als wenn er eifersüchtig auf den Beglückten wäre, dessen Bild sich in einem so schönen Gemüth hatte eindrücken können. Das Frühstück wollte ihm nicht schmecken, und er bemerkte nicht, daß alles genau so eingerichtet war, wie er es am liebsten hatte, und wie er es sonst zu wünschen und zu verlangen pflegte.

Ueber dieses Schweigen und Stocken verlor Hilarie fast selbst ihre Munterkeit. Die Baronin fühlte sich verlegen und zog ihre Tochter ans Clavier; aber ihr geistreiches und gefühlvolles Spiel konnte dem Major kaum einigen Beifall ablocken. Er wünschte das schöne Kind und das Frühstück je eher je lieber entfernt zu sehen, und die Baronin mußte sich entschließen aufzubrechen und ihrem Bruder einen Spaziergang in den Garten vorzuschlagen.

Kaum waren sie allein, so wiederholte der Major dringend

seine vorige Frage; worauf seine Schwester nach einer Pause lächelnd versetzte: „Wenn du den Glücklichen finden willst, den sie liebt, so brauchst du nicht weit zu gehen, er ist ganz in der Nähe: dich liebt sie.“

Der Major stand betroffen, dann rief er aus: „Es wäre ein sehr unzeitiger Scherz, wenn du mich etwas überreden wolltest, das mich im Ernst so verlegen wie unglücklich machen würde. Denn ob ich gleich Zeit brauche, mich von meiner Verwunderung zu erholen, so sehe ich doch mit Einem Blicke voraus, wie sehr unsere Verhältnisse durch ein so unerwartetes Ereigniß gestört werden müßten. Das Einzige, was mich tröstet, ist die Ueberzeugung, daß Neigungen dieser Art nur scheinbar sind, daß ein Selbstbetrug dahinter verborgen liegt, und daß eine ächte gute Seele von dergleichen Fehlgriffen oft durch sich selbst, oder doch wenigstens mit einiger Beihülfe verständiger Personen gleich wieder zurückkommt.“

„Ich bin dieser Meinung nicht,“ sagte die Baronin; „denn nach allen Symptomen ist es ein sehr ernstliches Gefühl, von welchem Hilarie durchdrungen ist.“

„Etwas so Unnatürliches hätte ich ihrem natürlichen Wesen nicht zugetraut,“ versetzte der Major.

„Es ist so unnatürlich nicht,“ sagte die Schwester. „Aus meiner Jugend erinnere ich mich selbst einer Leidenschaft für einen ältern Mann, als du bist. Du hast funfzig Jahre; das ist immer noch nicht gar zu viel für einen Deutschen, wenn vielleicht andere lebhaftere Nationen früher altern.“

„Wodurch willst du aber deine Vermuthung bekräftigen?“ sagte der Major.

„Es ist keine Vermuthung, es ist Gewißheit. Das Nähere sollst du nach und nach vernehmen.“

Hilarie gesellte sich zu ihnen, und der Major fühlte sich, wider seinen Willen, abermals verändert. Ihre Gegenwart däuchte ihn noch lieber und werther als vorher; ihr Betragen schien ihm liebevoller, und schon fing er an den Worten seiner Schwester Glauben beizumessen. Die Empfindung war bei ihm höchst angenehm, ob er sich gleich solche weder gestehen noch erlauben wollte. Freilich war Hilarie höchst liebenswürdig, indem

sich in ihrem Betragen die zarte Scheu gegen einen Liebhaber und die freie Bequemlichkeit gegen einen Oheim auf das innigste verband; denn sie liebte ihn wirklich und von ganzer Seele. Der Garten war in seiner vollen Frühlingspracht, und der Major, der so viele alte Bäume sich wieder belauben sah, konnte auch an die Wiederkehr seines eigenen Frühlings glauben. Und wer hätte sich nicht in der Gegenwart des liebenswürdigsten Mädchens dazu verführen lassen!

So verging ihnen der Tag zusammen; alle häuslichen Epochen wurden mit der größten Gemüthlichkeit durchlebt; Abends nach Tisch setzte sich Hilarie wieder ans Clavier; der Major hörte mit andern Ohren als heute früh; eine Melodie schlang sich in die andere, ein Lied schloß sich ans andere, und kaum vermochte die Mitternacht die kleine Gesellschaft zu trennen.

Als der Major auf seinem Zimmer ankam, fand er alles nach seiner alten gewohnten Bequemlichkeit eingerichtet; sogar einige Kupferstiche, bei denen er gern verweilte, waren aus andern Zimmern herübergehängt; und da er einmal aufmerksam geworden war, so sah er sich bis auf jeden einzelnen kleinen Umstand versorgt und geschmeichelt.

Nur wenig Stunden Schlaf bedurfte er dießmal; seine Lebensgeister waren früh aufgeregt. Aber nun merkte er auf einmal, daß eine neue Ordnung der Dinge manches Unbequeme nach sich ziehe. Er hatte seinem alten Reitknecht, der zugleich die Stelle des Bedienten und Kammerdieners vertrat, seit mehreren Jahren kein böses Wort gegeben: denn alles ging in der strengsten Ordnung seinen gewöhnlichen Gang; die Pferde waren versorgt und die Kleidungsstücke zu rechter Stunde gereinigt; aber der Herr war früher aufgestanden und nichts wollte passen.

Sodann gesellte sich noch ein anderer Umstand hinzu, um die Ungeduld und eine Art böser Laune des Majors zu vermehren. Sonst war ihm alles an sich und seinem Diener recht gewesen; nun aber fand er sich, als er vor den Spiegel trat, nicht so wie er zu seyn wünschte. Einige graue Haare konnte er nicht läugnen, und von Runzeln schien sich auch etwas eingefunden zu haben. Er wischte und puderte mehr als sonst, und mußte es doch zuletzt lassen, wie es seyn konnte. Auch mit der

Kleidung und ihrer Sauberkeit war er nicht zufrieden. Da sollten sich immer noch Fasern auf dem Rock und noch Staub auf den Stiefeln finden. Der Alte wußte nicht, was er sagen sollte, und war erstaunt, einen so veränderten Herrn vor sich zu sehen.

Ungeachtet aller dieser Hindernisse war der Major schon früh genug im Garten. Hilarien, die er zu finden hoffte, fand er wirklich. Sie brachte ihm einen Blumenstrauß entgegen, und er hatte nicht den Muth, sie wie sonst zu küssen und an sein Herz zu drücken. Er befand sich in der angenehmsten Verlegenheit von der Welt und überließ sich seinen Gefühlen, ohne zu denken, wohin das führen könne.

Die Baronin gleichfalls säumte nicht lange zu erscheinen, und indem sie ihrem Bruder ein Billet wies, das ihr eben ein Bote gebracht hatte, rief sie aus: „Du räthst nicht, wen uns dieses Blatt anzumelden kommt.“ „So entdecke es nur bald!“ versetzte der Major; und erfuhr, daß ein alter theatralischer Freund nicht weit von dem Gute vorbeireise und für einen Augenblick einzukehren gedenke. „Ich bin neugierig, ihn wieder zu sehen,“ sagte der Major; „er ist kein Jüngling mehr, und ich höre, daß er noch immer die jungen Rollen spielt.“ — „Er muß um zehn Jahre älter seyn als du,“ versetzte die Baronin. — „Ganz gewiß,“ erwiederte der Major, „nach allem, was ich mich erinnere.“

Es währte nicht lange, so trat ein munterer, wohlgebauter, gefälliger Mann herzu. Doch sehr bald erkannten sich die Freunde, und Erinnerungen aller Art belebten das Gespräch. Hierauf ging man zu Erzählungen, zu Fragen und zu Rechenschaft über; man machte sich wechselsweise mit den gegenwärtigen Lagen bekannt und fühlte sich bald, als wäre man nie getrennt gewesen.

Die geheime Geschichte sagt uns, daß dieser Mann in früherer Zeit, als ein sehr schöner und angenehmer Jüngling, einer vornehmen Dame zu gefallen das Glück oder Unglück gehabt habe; daß er dadurch in große Verlegenheit und Gefahr gerathen, woraus ihn der Major eben im Augenblick, als ihn das traurigste Schicksal bedrohte, glücklich herausriß. Ewig blieb er dankbar, dem Bruder sowohl als der Schwester; denn diese hatte durch zeitige Warnung zur Vorsicht Anlaß gegeben.

Einige Zeit vor Tische ließ man die Männer allein. Nicht ohne Bewunderung, ja gewissermaßen mit Erstaunen hatte der Major das äußere Behaben seines alten Freundes im Ganzen und Einzelnen betrachtet. Er schien gar nicht verändert zu seyn, und es war kein Wunder, daß er noch immer als jugendlicher Liebhaber auf dem Theater erscheinen konnte. — „Du betrachtest mich aufmerksamer, als billig ist," sprach er endlich den Major an; „ich fürchte sehr, du findest den Unterschied gegen vorige Zeit nur allzugroß." — „Keineswegs," versetzte der Major; „vielmehr bin ich voll Verwunderung, dein Aussehen frischer und jünger zu finden als das meine; da ich doch weiß, daß du schon ein gemachter Mann warst, als ich, mit der Kühnheit eines wagehalsigen Gelbschnabels, dir in gewissen Verlegenheiten beistand." — „Es ist deine Schuld," versetzte der andere, „es ist die Schuld aller deines Gleichen; und ob ihr schon darum nicht zu schelten seyd, so seyd ihr doch zu tadeln. Man denkt immer nur ans Nothwendige; man will seyn und nicht scheinen. Das ist recht gut, so lange man etwas ist. Wenn aber zuletzt das Seyn mit dem Scheinen sich zu empfehlen anfängt und der Schein noch flüchtiger als das Seyn ist, so merkt denn doch ein jeder, daß er nicht übel gethan hätte, das Aeußere über dem Innern nicht ganz zu vernachlässigen." — „Du hast Recht," versetzte der Major, und konnte sich fast eines Seufzers nicht enthalten. — „Vielleicht nicht ganz recht," sagte der bejahrte Jüngling; „denn freilich bei meinem Handwerke wäre es ganz unverzeilich, wenn man das Aeußere nicht so lange aufstutzen wollte als nur möglich ist. Ihr andern aber habt Ursache, auf andere Dinge zu sehen, die bedeutender und nachhaltiger sind." — „Doch giebt es Gelegenheiten," sagte der Major, „wo man sich innerlich frisch fühlt und sein Aeußeres auch gar zu gern wieder auffrischen möchte."

Da der Ankömmling die wahre Gemüthslage des Majors nicht ahnen konnte, so nahm er diese Aeußerung im Soldatensinne und ließ sich weitläufig darüber aus: wie viel bei Militär aufs Aeußere ankomme, und wie der Officier, der so manches auf seine Kleidung zu wenden habe, doch auch einige Aufmerksamkeit auf Haut und Haare wenden könne.

„Es ist zum Beispiel unverantwortlich," fuhr er fort, „da eure Schläfe schon grau sind, daß hier und da sich Runzeln zusammenziehen und daß euer Scheitel kahl zu werden droht. Seh mich alten Kerl einmal an! betrachtet, wie ich mich erhalten habe und das alles ohne Hexerei und mit weit weniger Mühe und Sorgfalt, als man täglich anwendet, um sich zu beschädigen oder wenigstens Langeweile zu machen."

Der Major fand bei dieser zufälligen Unterredung zu sehr seinen Vortheil, als daß er sie so bald hätte abbrechen sollen doch ging er leise und selbst gegen einen alten Bekannten mit Behutsamkeit zu Werke. — „Das habe ich nun leider versäumt!" rief er aus, „und nachzuholen ist es nicht; ich muß mich nur schon darein ergeben, und ihr werdet deßhalb nicht schlimmer von mir denken."

„Versäumt ist nichts!" erwiederte jener, „wenn ihr andern ernsthaften Herren nur nicht so starr und steif wäret, nicht gleich einen jeden, der sein Aeußeres bedenkt, für eitel erklären und euch dadurch selbst die Freude verkümmern möchtet, in gefälliger Gesellschaft zu seyn und selbst zu gefallen." — „Wenn es auch keine Zauberei ist," lächelte der Major, „wodurch ihr andern euch jung erhaltet, so ist es doch ein Geheimniß, oder wenigstens sind es Arcana, dergleichen oft in den Zeitungen gepriesen werden von denen ihr aber die besten herauszuproben wißt." — „Du magst im Scherz oder im Ernst reden," versetzte der Freund, „so hast du's getroffen. Unter den vielen Dingen, die man von jeher versucht hat, um dem Aeußeren einige Nahrung zu geben, das oft viel früher als das Innere abnimmt, giebt es wirklich unschätzbare, einfache sowohl als zusammengesetzte Mittel, die mir von Kunstgenossen mitgetheilt, für baares Geld oder durch Zufall überliefert und von mir selbst ausgeprobt worden. Dabei bleib' ich und verharre nun, ohne deßhalb meine weitern Forschungen aufzugeben. So viel kann ich dir sagen und ich übertreibe nicht: ein Toilettenkästchen führe ich bei mir, über allen Preis! ein Kästchen, dessen Wirkungen ich wohl an dir erproben möchte, wenn wir nur vierzehn Tage zusammen blieben."

Der Gedanke, etwas dieser Art sey möglich, und diese Möglichkeit werde ihm gerade in dem rechten Augenblicke so zufällig

nahe gebracht, erheiterte den Geist des Majors dergestalt, daß er wirklich schon frischer und munterer aussah, und von der Hoffnung, Haupt und Gesicht mit seinem Herzen in Uebereinstimmung zu bringen, belebt, von der Unruhe, die Mittel dazu bald näher kennen zu lernen, in Bewegung gesetzt, bei Tische ein ganz anderer Mensch erschien, Hilariens anmuthigen Aufmerksamkeiten getrost entgegen ging und auf sie mit einer gewissen Zuversicht blickte, die ihm heute früh noch sehr fremd gewesen war.

Hatte nun durch mancherlei Erinnerungen, Erzählungen und glückliche Einfälle der theatralische Freund die einmal angeregte gute Laune zu erhalten, zu beleben und zu vermehren gewußt, so wurde der Major um so verlegener, als jener gleich nach Tische sich zu entfernen und seinen Weg weiter fortzusetzen drohte. Auf alle Weise suchte er den Aufenthalt seines Freundes, wenigstens über Nacht, zu erleichtern, indem er Vorspann und Relais auf morgen früh andringlich zusagte. Genug, die heilsame Toilette sollte nicht aus dem Hause, bis man von ihrem Inhalt und Gebrauch näher unterrichtet wäre.

Der Major sah sehr wohl ein, daß hier keine Zeit zu verlieren sey, und suchte daher gleich nach Tische seinen alten Günstling allein zu sprechen. Da er das Herz nicht hatte, ganz gerade auf die Sache los zu gehen, so lenkte er von weitem dahin, indem er das vorige Gespräch wieder auffassend versicherte: er für seine Person würde gern mehr Sorgfalt auf das Aeußere verwenden, wenn nur nicht gleich die Menschen einen jeden, dem sie ein solches Bestreben anmerken, für eitel erklärten und ihm dadurch sogleich wieder an der sittlichen Achtung entzögen, was sie sich genöthigt fühlten, an der sinnlichen ihm zuzugestehen.

„Mache mich mit solchen Redensarten nicht verdrießlich!“ versetzte der Freund; „denn das sind Ausdrücke, die sich die Gesellschaft angewöhnt hat, ohne etwas dabei zu denken, oder wenn man es strenger nehmen will, wodurch sich ihre unfreundliche und mißwollende Natur ausspricht. Wenn du es recht genau betrachtest: was ist denn das, was man oft als Eitelkeit verrufen möchte? Jeder Mensch soll Freude an sich selbst haben, und glücklich, wer sie hat. Hat er sie aber, wie kann er sich

verwehren, dieses angenehme Gefühl merken zu lassen? Wie so er mitten im Daseyn verbergen, daß er eine Freude am Daseyn habe? Fände die gute Gesellschaft, denn von der ist doch hie allein die Rede, nur alsdann diese Aeußerungen tadelhaft, wen sie zu lebhaft werden, wenn eines Menschen Freude an sich un seinem Wesen die andern hindert, Freude an dem ihrigen z haben und sie zu zeigen, so wäre nichts dabei zu erinnern, un von diesem Uebermaß ist auch wohl der Tadel zuerst ausgegange Aber was soll eine wunderlich verneinende Strenge gegen etwa Unvermeidliches? Warum will man nicht eine Aeußerung läßli und erträglich finden, die man denn doch mehr oder weniger si von Zeit zu Zeit selbst erlaubt? ja, ohne die eine gute Gesel schaft gar nicht existiren könnte: denn das Gefallen an sich selbs das Verlangen, dieses Selbstgefühl andern mitzutheilen, mad gefällig, das Gefühl eigener Anmuth macht anmuthig. Woll Gott, alle Menschen wären eitel, wären es aber mit Bewußtseyn mit Maß und im rechten Sinne: so würden wir in der gebildete Welt die glücklichsten Menschen seyn. Die Weiber, sagt man sind eitel von Hause aus; doch es kleidet sie, und sie gefalle uns um desto mehr. Wie kann ein junger Mensch sich bilden der nicht eitel ist? Eine leere, hohle Natur wird sich wenigsten einen äußern Schein zu geben wissen, und der tüchtige Mensch wird sich bald von außen nach innen zu bilden. Was mich b trifft, so habe ich Ursache, mich auch deßhalb für den glücklichste Menschen zu halten, weil mein Handwerk mich berechtigt, eit zu seyn, und weil ich, je mehr ich es bin, nur desto mehr Ve gnügen den Menschen verschaffe. Ich werde gelobt, wo man ande tadelt, und habe, gerade auf diesem Wege, das Recht und da Glück, noch in einem Alter das Publicum zu ergetzen und z entzücken, in welchem andere nothgedrungen vom Schauplatz al treten, oder nur mit Schmach darauf verweilen."

Der Major hörte nicht gerne den Schluß dieser Betrachtunge Das Wörtchen Eitelkeit, als er es vorbrachte, sollte nur zu eine Uebergang dienen, um dem Freunde auf eine geschickte Weise seine Wunsch vorzutragen; nun fürchtete er, bei einem fortgesetzten Gs spräch das Ziel noch weiter verrückt zu sehen, und eilte daher un mittelbar zum Zweck.

„Für mich," sagte er, „wäre ich gar nicht abgeneigt, auch zu deiner Fahne zu schwören, da du es nicht für zu spät hältst und glaubst, daß ich das Versäumte noch einigermaßen nachholen könne. Theile mir etwas von deinen Tincturen, Pomaden und Balsamen mit, und ich will einen Versuch machen."

„Mittheilungen," sagte der andere, „sind schwerer, als man denkt. Denn hier z. B. kommt es nicht allein darauf an, daß ich dir von meinen Fläschchen etwas abfülle und von den besten Ingredienzien meiner Toilette die Hälfte zurücklasse; die Anwendung ist das Schwerste. Man kann das Ueberlieferte sich nicht gleich zu eigen machen; wie dieses und jenes passe, unter was für Umständen, in welcher Folge die Dinge zu gebrauchen seyen, dazu gehört Uebung und Nachdenken; ja, selbst diese wollen kaum fruchten, wenn man nicht eben zu der Sache, wovon die Rede ist, ein angebornes Talent hat."

„Du willst, wie es scheint," versetzte der Major, „nun wieder zurücktreten. Du machst mir Schwierigkeiten, um deine, freilich etwas fabelhaften, Behauptungen in Sicherheit zu bringen. Du hast nicht Lust, mir einen Anlaß, eine Gelegenheit zu geben, deine Worte durch die That zu prüfen."

„Durch diese Neckereien, mein Freund," versetzte der andere, „würdest du mich nicht bewegen, deinem Verlangen zu willfahren, wenn ich nicht selbst so gute Gesinnungen gegen dich hätte, wie ich es ja zuerst dir angeboten habe. Dabei bedenke, mein Freund, der Mensch hat gar eine eigene Lust, Proselyten zu machen, dasjenige, was er an sich schätzt, auch außer sich in andern zur Erscheinung zu bringen, sie genießen zu lassen, was er selbst genießt, und sich in ihnen wieder zu finden und darzustellen. Fürwahr, wenn dieß auch Egoismus ist, so ist er der liebenswürdigste und lobenswürdigste, derjenige, der uns zu Menschen gemacht hat und uns als Menschen erhält. Aus ihm nehme ich denn auch, abgesehen von der Freundschaft, die ich zu dir hege, die Lust, einen Schüler in der Verjüngungskunst aus dir zu machen. Weil man aber von dem Meister erwarten kann, daß er keine Pfuscher ziehen will, so bin ich verlegen, wie wir es anfangen. Ich sagte schon: weder Specereien noch irgend eine Anweisung ist hinlänglich; die Anwendung kann nicht im Allgemeinen gelehrt werden. Dir zu

Liebe und aus Luſt, meine Lehre fortzupflanzen, bin ich zu jeder Aufopferung bereit. Die größte für den Augenblick will ich dir ſogleich anbieten. Ich laſſe dir meinen Diener hier, eine Art von Kammerdiener und Tauſendkünſtler, der, wenn er gleich nicht alles zu bereiten weiß, nicht in alle Geheimniſſe eingeweiht iſt, doch die ganze Behandlung recht gut verſteht und für den Anfang dir von großem Nutzen ſeyn wird, bis du dich in die Sache ſo hineinarbeiteſt, daß ich dir die höheren Geheimniſſe endlich auch offenbaren kann.

„Wie!“ rief der Major, „du haſt auch Stufen und Grade deiner Verjüngungskunſt? Du haſt noch Geheimniſſe für die Eingeweihten?“ „Ganz gewiß!“ verſetzte jener. „Das müßte gar eine ſchlechte Kunſt ſeyn, die ſich auf einmal faſſen ließe, deren letztes von demjenigen gleich geſchaut werden könnte, der zuerſt hineintritt.“

Man zauderte nicht lange, der Kammerdiener ward an den Major gewieſen, der ihn gut zu halten verſprach. Die Baronin mußte Schächtelchen, Büchschen und Gläſer hergeben, ſie wußte nicht wozu: die Theilung ging vor ſich, man war bis in die Nacht munter und geiſtreich zuſammen. Bei dem ſpätern Aufgang des Mondes fuhr der Gaſt hinweg und verſprach, in einiger Zeit zurückzukehren.

Der Major kam ziemlich müde auf ſein Zimmer. Er war früh aufgeſtanden, hatte ſich den Tag nicht geſchont und glaubte nunmehr das Bett bald zu erreichen. Allein er fand ſtatt eines Dieners nunmehr zwei. Der alte Reitknecht zog ihn nach alter Art und Weiſe eilig aus; aber nun trat der neue hervor und ließ merken, daß die eigentliche Zeit, Verjüngungs- und Verſchönerungsmittel anzubringen, die Nacht ſey, damit in einem ruhigen Schlaf die Wirkung deſto ſicherer vor ſich gehe. Der Major mußte ſich alſo gefallen laſſen, daß ſein Haupt geſalbt, ſein Geſicht beſtrichen, ſeine Augenbraunen bepinſelt und ſeine Lippen betupft wurden. Außerdem wurden noch verſchiedene Ceremonien erfordert; ſogar ſollte die Nachtmütze nicht unmittelbar aufgeſetzt, ſondern vorher ein Netz, wo nicht gar eine feine lederne Mütze übergezogen werden.

Der Major legte ſich zu Bette mit einer Art von unangenehmer Empfindung, die er jedoch ſich deutlich zu machen keine

Zeit hatte, indem er gar bald einschlief. Sollen wir aber in seine Seele sprechen, so fühlte er sich etwas mumienhaft, zwischen einem Kranken und einem Einbalsamirten. Allein das süße Bild Hilariens, umgeben von den heitersten Hoffnungen, zog ihn bald in einen erquickenden Schlaf.

Morgens zur rechten Zeit war der Reitknecht bei der Hand. Alles, was zum Anzuge des Herrn gehörte, lag in gewohnter Ordnung auf den Stühlen, und eben war der Major im Begriff aus dem Bette zu steigen, als der neue Kammerdiener hereintrat und lebhaft gegen eine solche Uebereilung protestirte. Man müsse ruhen, man müsse sich abwarten, wenn das Vorhaben gelingen, wenn man für so manche Mühe und Sorgfalt Freude erleben solle. Der Herr vernahm sodann, daß er in einiger Zeit aufzustehen, ein kleines Frühstück zu genießen und alsdann in ein Bad zu steigen habe, welches schon bereitet sey. Den Anordnungen war nicht auszuweichen, sie mußten befolgt werden, und einige Stunden gingen unter diesen Geschäften hin.

Der Major verkürzte die Ruhezeit nach dem Bade, dachte sich geschwind in die Kleider zu werfen; denn er war seiner Natur nach expedit und wünschte noch überdieß Hilarien bald zu begegnen; aber auch hier trat ihm sein neuer Diener entgegen und machte ihm begreiflich, daß man sich durchaus abgewöhnen müsse, fertig werden zu wollen. Alles, was man thue, müsse man langsam und behaglich vollbringen, besonders aber die Zeit des Anziehens habe man als angenehme Unterhaltungsstunde mit sich selbst anzusehen.

Die Behandlungsart des Kammerdieners traf mit seinen Reden völlig überein. Dafür glaubte sich aber auch der Major wirklich besser angezogen denn jemals, als er vor den Spiegel trat und sich auf das schmuckeste herausgeputzt erblickte. Ohne viel zu fragen, hatte der Kammerdiener sogar die Uniform moderner zugestutzt, indem er die Nacht auf diese Verwandlung wendete. Eine so schnell erscheinende Verjüngung gab dem Major einen besonders heitern Sinn, so daß er sich von innen und außen erfrischt fühlte und mit ungeduldigem Verlangen den Seinigen entgegen eilte.

Er fand seine Schwester vor dem Stammbaume stehen, den

sie hatte aufhängen lassen, weil Abends vorher zwischen ihnen vo
einigen Seitenverwandten die Rede gewesen, welche, theils u
verheirathet, theils in fernen Landen wohnhaft, theils gar ver
schollen, mehr oder weniger den beiden Geschwistern oder ihre
Kindern auf reiche Erbschaften Hoffnung machten. Sie unter
hielten sich einige Zeit darüber, ohne des Punktes zu erwähnen
daß sich bisher alle Familiensorgen und Bemühungen bloß a
ihre Kinder bezogen. Durch Hilariens Neigung hatte sich dies
ganze Ansicht freilich verändert, und doch mochte weder de
Major noch seine Schwester in diesem Augenblick der Sache weite
gedenken.

Die Baronin entfernte sich, der Major stand allein vor der
lakonischen Familiengemälde; Hilarie trat an ihn heran, lehnt
sich kindlich an ihn, beschaute die Tafel und fragte: wen er alle
von diesen gekannt habe? und wer wohl noch leben und übri
seyn möchte?

Der Major begann seine Schilderung von den ältesten
deren er sich aus seiner Kindheit nur noch dunkel erinnerte
Dann ging er weiter, zeichnete die Charaktere verschiedene
Väter, die Aehnlichkeit oder Unähnlichkeit der Kinder mit den
selben, bemerkte, daß oft der Großvater im Enkel wieder her
vortrete, sprach gelegentlich von dem Einfluß der Weiber, die
aus fremden Familien herüber heirathend, oft den Charakte
ganzer Stämme verändern. Er rühmte die Tugend manche
Vorfahren und Seitenverwandten und verschwieg ihre Fehle
nicht. Mit Stillschweigen überging er diejenigen, deren ma
sich hätte zu schämen gehabt. Endlich kam er an die unterste
Reihen. Da stand nun sein Bruder, der Obermarschall, er un
seine Schwester, und unten drunter sein Sohn und daneb
Hilarie.

„Diese sehen einander gerade genug ins Gesicht," sagte d
Major, und fügte nicht hinzu, was er im Sinne hatte. Na
einer Pause versetzte Hilarie bescheiden, halblaut und fast m
einem Seufzer: „Und doch wird man denjenigen niemals tadel
der in die Höhe blickt!" Zugleich sah sie mit ein Paar Aug
an ihm hinauf, aus denen ihre ganze Neigung hervorspra
„Versteh' ich dich recht?" sagte der Major, indem er sich zu

wendete. — „Ich kann nichts sagen," versetzte Hilarie lächelnd, „was Sie nicht schon wissen." — „Du machst mich zum glücklichsten Menschen unter der Sonne!" rief er aus und fiel ihr zu Füßen. „Willst du mein sein?" — „Um Gottes willen, stehen Sie auf! Ich bin dein auf ewig."

Die Baronin trat herein. Ohne überrascht zu seyn, stutzte sie. — „Wäre es ein Unglück," sagte der Major, „Schwester, so ist die Schuld dein; als Glück wollen wir's dir ewig verdanken."

Die Baronin hatte ihren Bruder von Jugend auf dergestalt geliebt, daß sie ihn allen Männern vorzog, und vielleicht war selbst die Neigung Hilariens aus dieser Vorliebe der Mutter, wo nicht entsprungen, doch gewiß genährt worden.

Alle drei vereinigten sich nunmehr in Einer Liebe, Einem Behagen und so flossen für sie die glücklichsten Stunden dahin. Nur wurden sie denn doch zuletzt auch wieder die Welt um sich her gewahr, und diese steht selten mit solchen Empfindungen im Einklang.

Nun dachte man auch wieder an den Sohn. Ihm hatte man Hilarien bestimmt, das ihm sehr wohl bekannt war. Gleich nach Beendigung des Geschäfts mit dem Obermarschall sollte der Major seinen Sohn in der Garnison besuchen, alles mit ihm abreden und diese Angelegenheiten zu einem glücklichen Ende führen. Nun war aber durch ein unerwartetes Ereigniß der ganze Zustand verruckt; die Verhältnisse, die sonst sich freundlich in einander schmiegten, schienen sich nunmehr anzufeinden, und es war schwer vorauszusehen, was die Sache für eine Wendung nehmen, was für eine Stimmung die Gemüther ergreifen würde.

Indessen mußte sich der Major entschließen, seinen Sohn aufzusuchen, dem er sich schon angemeldet hatte. Er machte sich nicht ohne Widerwillen, nicht ohne sonderbare Ahnung, nicht ohne Schmerz, Hilarien auch nur auf kurze Zeit zu verlassen, nach manchem Zaudern auf den Weg, ließ Reitknecht und Pferde zurück und fuhr mit seinem Verjüngungsdiener, den er nun nicht mehr entbehren konnte, der Stadt, dem Aufenthalte seines Sohnes, entgegen.

Beide begrüßten und umarmten sich nach so langer Trennung aufs herzlichste. Sie hatten einander viel zu sagen und

sprachen doch nicht sogleich aus, was ihnen zunächst am Herzen lag. Der Sohn erging sich in Hoffnungen eines baldigen Avancements; wogegen ihm der Vater genaue Nachricht gab, was zwischen den ältern Familiengliedern wegen des Vermögens überhaupt, wegen der einzelnen Güter und sonst verhandelt und beschlossen worden.

Das Gespräch fing schon einigermaßen an zu stocken, als der Sohn sich ein Herz faßte und zu dem Vater lächelnd sagte: „Sie behandeln mich sehr zart, lieber Vater, und ich danke Ihnen dafür. Sie erzählen mir von Besitzthümern und Vermögen und erwähnen der Bedingung nicht, unter der, wenigstens zum Theil, es mir eigen werden soll; Sie halten mit dem Namen Hilariens zurück, Sie erwarten, daß ich ihn selbst ausspreche, daß ich mein Verlangen zu erkennen gebe, mit dem liebenswürdigen Kinde bald vereinigt zu seyn."

Der Major befand sich bei diesen Worten des Sohnes in großer Verlegenheit; da es aber theils seiner Natur, theils einer alten Gewohnheit gemäß war, den Sinn des andern, mit dem er zu verhandeln hatte, zu erforschen, so schwieg er und blickte den Sohn mit einem zweideutigen Lächeln an. — „Sie errathen nicht, mein Vater, was ich zu sagen habe," fuhr der Lieutenant fort, „und ich will es nur rasch ein für allemal herausreden. Ich kann mich auf Ihre Güte verlassen, die, bei so vielfacher Sorge für mich, gewiß auch an mein wahres Glück gedacht hat. Einmal muß es gesagt seyn und so sey es gleich gesagt: Hilarie kann mich nicht glücklich machen! Ich gedenke Hilariens als einer liebenswürdigen Anverwandten, mit der ich zeitlebens in den freundschaftlichsten Verhältnissen stehen möchte; aber eine andere hat meine Leidenschaft erregt, meine Neigung gefesselt. Unwiderstehlich ist dieser Hang: Sie werden mich nicht unglücklich machen."

Nur mit Mühe verbarg der Major die Heiterkeit, die sich über sein Gesicht verbreiten wollte, und fragte den Sohn mit einem milden Ernst: „wer denn die Person sey, welche sich seiner so gänzlich bemächtigen können?" — „Sie müssen dieses Wesen sehen, mein Vater: denn sie ist so unbeschreiblich als unbegreiflich. Ich fürchte nur, Sie werden selbst von ihr

hingerissen, wie jedermann, der sich ihr nähert. Bei Gott! ich erlebe es und sehe Sie als den Rival Ihres Sohnes."

„Wer ist sie denn?" fragte der Major. „Wenn du ihre Persönlichkeit zu schildern nicht im Stande bist, so erzähle mir wenigstens von ihren äußern Umständen: denn diese sind doch wohl eher auszusprechen." — „Wohl, mein Vater!" versetzte der Sohn; „und doch würden auch diese äußern Umstände bei einer andern anders seyn, anders auf eine andere wirken. Sie ist eine junge Wittwe, Erbin eines alten, reichen, vor kurzem verstorbenen Mannes, unabhängig und höchst werth es zu seyn, von vielen umgeben, von eben so vielen geliebt, von eben so vielen umworben, doch wenn ich mich nicht sehr betrüge, mir von Herzen angehörig."

Mit Behaglichkeit, weil der Vater schwieg und kein Zeichen der Mißbilligung äußerte, fuhr der Sohn fort, das Betragen der schönen Wittwe gegen ihn zu erzählen, jene unwiderstehliche Anmuth, jene zarten Gunstbezeigungen einzeln herzurühmen, in denen der Vater freilich nur die leichte Gefälligkeit einer allgemein gesuchten Frau erkennen konnte, die unter vielen wohl irgend einen vorzieht, ohne sich eben für ihn ganz und gar zu entscheiden. Unter jeden andern Umständen hätte er gewiß gesucht, einen Sohn, ja nur einen Freund, auf den Selbstbetrug aufmerksam zu machen, der wahrscheinlich hier obwalten könnte; aber dießmal war ihm selbst so viel daran gelegen, wenn der Sohn sich nicht täuschen, wenn die Wittwe ihn wirklich lieben und sich so schnell als möglich zu seinen Gunsten entscheiden möchte, daß er entweder kein Bedenken hatte, oder einen solchen Zweifel bei sich ablehnte, vielleicht auch nur verschwieg.

„Du setzest mich in große Verlegenheit," begann der Vater nach einiger Pause. „Die ganze Uebereinkunft zwischen den übrig gebliebenen Gliedern unsers Geschlechts beruht auf der Voraussetzung, daß du dich mit Hilarien verbindest. Heirathet sie einen Fremden, so ist die ganze schöne, künstliche Vereinigung eines ansehnlichen Vermögens wieder aufgehoben, und du besonders in deinem Theile nicht zum besten bedacht. Es gäbe wohl noch ein Mittel, das aber ein wenig sonderbar klingt und wobei du auch nicht viel gewinnen würdest: ich müßte noch in meinen

alten Tagen Hilarien heirathen, wodurch ich dir aber schwerlich ein großes Vergnügen machen würde."

„Das größte von der Welt!" rief der Lieutenant aus: „denn wer kann eine wahre Neigung empfinden, wer kann das Glück der Liebe genießen oder hoffen, ohne daß er dieses höchste Glück einem jeden Freund, einem jeden gönnte, der ihm werth ist! Sie sind nicht alt, mein Vater; wie liebenswürdig ist nicht Hilarie! und schon der vorüberschwebende Gedanke, ihr die Hand zu bieten, zeugt von einem jugendlichen Herzen, von frischer Muthigkeit. Lassen Sie uns diesen Einfall, diesen Vorschlag aus dem Stegreife ja recht gut durchsinnen und ausdenken. Dann würde ich erst recht glücklich seyn, wenn ich Sie glücklich wüßte; dann würde ich mich erst recht freuen, daß Sie für die Sorgfalt, mit der Sie mein Schicksal bedacht, an sich selbst so schön und höchlich belohnt würden. Nun führe ich Sie erst muthig zutraulich und mit recht offnem Herzen zu meiner Schönen. Sie werden meine Empfindungen billigen, weil Sie selbst fühlen; Sie werden dem Glück eines Sohnes nichts in den Weg legen, weil Sie Ihrem eigenen Glück entgegen gehen."

Mit diesen und andern dringenden Worten ließ der Sohn den Vater, der manche Bedenklichkeiten einstreuen wollte, nicht Raum gewinnen, sondern eilte mit ihm zur schönen Wittwe, welche sie in einem großen wohleingerichteten Hause, umgeben von einer zwar nicht zahlreichen, aber ausgesuchten Gesellschaft in heiterer Unterhaltung antrafen. Sie war eins von den weiblichen Wesen, denen kein Mann entgeht. Mit unglaublicher Gewandtheit wußte sie den Major zum Helden dieses Abends zu machen. Die übrige Gesellschaft schien ihre Familie, der Major allein der Gast zu seyn. Sie kannte seine Verhältnisse recht gut, und doch wußte sie darnach zu fragen, als wenn sie alles erst von ihm recht erfahren wollte; und so mußte auch jedes von der Gesellschaft schon irgend einen Antheil an dem Neuangekommenen zeigen. Der eine mußte seinen Bruder, der andere seine Güter und der dritte sonst wieder etwas gekannt haben, so daß der Major bei einem lebhaften Gespräch sich immer als den Mittelpunkt fühlte. Auch saß er zunächst bei der Schönen ihre Augen waren auf ihn, ihr Lächeln auf ihn gerichtet

genug, er fand sich so behaglich, daß er beinahe die Ursache vergaß, warum er gekommen war. Auch erwähnte sie seines Sohnes kaum mit einem Worte, obgleich der junge Mann lebhaft mitsprach; er schien für sie, wie die übrigen alle, heute nur um des Vaters willen gegenwärtig.

Frauenzimmerliche Handarbeiten, in Gesellschaft unternommen und scheinbar gleichgültig fortgesetzt, erhalten durch Klugheit und Anmuth oft eine wichtige Bedeutung. Unbefangen und emsig fortgesetzt, geben solche Bemühungen einer Schönen das Ansehen völliger Unaufmerksamkeit auf die Umgebung, und erregen in derselben ein stilles Mißgefühl. Dann aber, gleichsam wie beim Erwachen, ein Wort, ein Blick versetzt die Abwesende wieder mitten in die Gesellschaft, sie erscheint als neu willkommen; legt sie aber gar die Arbeit in den Schooß nieder, zeigt sie Aufmerksamkeit auf eine Erzählung, einen belehrenden Vortrag, in welchem sich die Männer so gern ergehen, dieß wird demjenigen höchst schmeichelhaft, den sie dergestalt begünstigt.

Unsere schöne Wittwe arbeitete auf diese Weise an einer so prächtigen als geschmackvollen Brieftasche, die sich noch überdieß durch ein größeres Format auszeichnete. Diese ward nun eben von der Gesellschaft besprochen, von dem nächsten Nachbar aufgenommen, unter großen Lobpreisungen der Reihe nach herumgegeben, indessen die Künstlerin sich mit dem Major von ernsten Gegenständen besprach; ein alter Hausfreund rühmte das beinahe fertige Werk mit Uebertreibung, doch als solches an den Major kam, schien sie es, als seiner Aufmerksamkeit nicht werth, von ihm ablehnen zu wollen, wogegen er auf eine verbindliche Weise die Verdienste der Arbeit anzuerkennen verstand, inzwischen der Hausfreund darin ein Penelopeisch zauberhaftes Werk zu sehen glaubte.

Man ging in den Zimmern auf und ab und gesellte sich zufällig zusammen. Der Lieutenant trat zu der Schönen und fragte: „Was sagen Sie zu meinem Vater?“ Lächelnd versetzte sie: „Mich däucht, daß Sie ihn wohl zum Muster nehmen könnten. Sehn Sie nur, wie nett er angezogen ist! Ob er sich nicht besser trägt und hält als sein lieber Sohn!“ So fuhr sie fort den Vater auf Unkosten des Sohnes zu beschreien und zu loben,

und eine sehr gemischte Empfindung von Zufriedenheit und Eif
sucht in dem Herzen des jungen Mannes hervorzubringen.

Nicht lange, so gesellte sich der Sohn zum Vater und
zählte ihm alles haarklein wieder. Der Vater betrug sich n
desto freundlicher gegen die Wittwe, und sie setzte sich gegen
schon auf einen lebhaftern, vertraulichern Ton. Kurz, man k
sagen, daß, als es zum Scheiden ging, der Major so gut
die übrigen alle ihr und ihrem Kreise schon angehörte.

Ein stark einfallender Regen hinderte die Gesellschaft,
die Weise nach Hause zu kehren, wie sie gekommen war. Ein
Equipagen fuhren vor, in welche man die Fußgänger vertheil
nur der Lieutenant unter dem Vorwande: man sitze ohnehin sc
zu enge, ließ den Vater fortfahren und blieb zurück.

Der Major, als er in sein Zimmer trat, fühlte sich w
lich in einer Art von Taumel, von Unsicherheit seiner selbst, n
es denen geht, die schnell aus einem Zustande in den entgeg
gesetzten übertreten. Die Erde scheint sich für den zu beweg
der aus dem Schiffe steigt, und das Licht zittert noch im Au
dessen, der auf einmal ins Finstere tritt. So fühlte sich
Major noch von der Gegenwart des schönen Wesens umgeb
Er wünschte sie noch zu sehen, zu hören, sie wieder zu seh
wieder zu hören; und nach einiger Besinnung verzieh er sein
Sohne, ja, er pries ihn glücklich, daß er Ansprüche machen dü
so viel Vorzüge zu besitzen.

Aus diesen Empfindungen riß ihn der Sohn, der mit ei
lebhaften Entzückung zur Thüre hereinstürzte, den Vater u
armte und ausrief: „Ich bin der glücklichste Mensch von
Welt!“ Nach solchen und ähnlichen Ausrüfen kam es endl
unter beiden zur Aufklärung. Der Vater bemerkte, daß
schöne Frau im Gespräch gegen ihn des Sohnes auch nicht n
einer Sylbe erwähnt habe. — „Das ist eben ihre zarte, schm
gende, halbschweigende, halbandeutende Manier, wodurch m
seiner Wünsche gewiß wird und sich doch immer des Zweif
nicht ganz erwehren kann. So war sie bisher gegen mich; al
Ihre Gegenwart, mein Vater, hat Wunder gethan. Ich
stehe es gern, daß ich zurückblieb, um sie noch einen Augenb
zu sehen. Ich fand sie in ihren erleuchteten Zimmern auf u

ab gehen; denn ich weiß wohl, es ist ihre Gewohnheit, wenn die Gesellschaft weg ist, darf kein Licht ausgelöscht werden. Sie geht allein in ihren Zaubersälen auf und ab, wenn die Geister entlassen sind, die sie hergebannt hat. Sie ließ den Vorwand gelten, unter dessen Schutz ich zurückkam. Sie sprach anmuthig, doch von gleichgültigen Dingen. Wir gingen hin und wieder durch die offenen Thüren die ganze Reihe der Zimmer durch. Wir waren schon einigemal bis ans Ende gelangt, in das kleine Cabinet, das nur von einer trüben Lampe erhellt ist. War sie schön, wenn sie sich unter den Kronleuchtern her bewegte, so war sie es noch unendlich mehr, beleuchtet von dem sanften Schein der Lampe. Wir waren wieder dahin gekommen und standen beim Umkehren einen Augenblick still. Ich weiß nicht, was mir die Verwegenheit abnöthigte, ich weiß nicht, wie ich es wagen konnte, mitten im gleichgültigsten Gespräch auf einmal ihre Hand zu fassen, diese zarte Hand zu küssen, sie an mein Herz zu drücken. Man zog sie nicht weg! Himmlisches Wesen, rief ich, verbirg dich nicht länger vor mir! Wenn in diesem schönen Herzen eine Neigung wohnt für den Glücklichen, der vor dir steht, so verhülle sie nicht länger, offenbare sie, gestehe sie! es ist die schönste, es ist die höchste Zeit. Verbanne mich, oder nimm mich in deinen Armen auf!

„Ich weiß nicht, was ich alles sagte, ich weiß nicht, wie ich mich geberdete. Sie entfernte sich nicht, sie widerstrebte nicht, sie antwortete nicht. Ich wagte es, sie in meine Arme zu fassen, sie zu fragen, ob sie die Meinige seyn wolle. Ich küßte sie mit Ungestüm; sie drängte mich weg. — Ja doch, ja! oder so etwas sagte sie halblaut und wie verworren. Ich entfernte mich und rief: Ich sende meinen Vater, der soll für mich reden! — Kein Wort mit ihm darüber! versetzte sie, indem sie mir einige Schritte nachfolgte. Entfernen Sie sich, vergessen Sie, was geschehen ist."

Was der Major dachte, wollen wir nicht entwickeln. Er sagte jedoch zum Sohne: „Was glaubst du nun, was zu thun sey? Die Sache ist, dächt' ich, aus dem Stegreife gut genug eingeleitet, daß wir nun etwas förmlicher zu Werke gehen können, daß es vielleicht sehr schicklich ist, wenn ich mich morgen dort melde und für dich anhalte." — „Um Gottes willen, mein Vater!"

rief er aus: „das hieße die ganze Sache verderben. Jenes tragen, jener Ton will durch keine Förmlichkeit gestört und stimmt seyn. Es ist genug, mein Vater, daß Ihre Gege diese Verbindung beschleunigt, ohne daß Sie ein Wort ausspr Ja, Sie sind es, dem ich mein Glück schuldig bin! Die Ad meiner Geliebten für Sie hat jeden Zweifel besiegt, und nie würde der Sohn einen so glücklichen Augenblick gefunden h wenn ihn der Vater nicht vorbereitet hätte."

Solche und ähnliche Mittheilungen unterhielten sie bi in die Nacht. Sie vereinigten sich wechselseitig über ihre P der Major wollte nur noch der Form wegen einen Abschieds machen, und sodann seiner Verbindung mit Hilarien ent gehen; der Sohn sollte die seinige befördern und beschleu wie es möglich wäre.

Viertes Capitel.

Der schönen Wittwe machte unser Major einen Morgenb um Abschied zu nehmen, und wenn es möglich wäre, die A seines Sohnes mit Schicklichkeit zu fördern. Er fand sie in lichster Morgenkleidung in Gesellschaft einer ältern Dame durch ein höchst gesittetes freundliches Wesen ihn alsobald ein Die Anmuth der jüngern, der Anstand der ältern setzte Paar in das wünschenswertheste Gleichgewicht; auch schie wechselseitiges Betragen durchaus dafür zu sprechen, daß si ander angehörten.

Die jüngere schien eine fleißig gearbeitete, uns von g schon bekannte Brieftasche so eben vollendet zu haben; denn den gewöhnlichen Empfangsbegrüßungen und verbindlichen W eines willkommenen Erscheinens wendete sie sich zur Freundi reichte das künstliche Werk hin, gleichsam ein unterbrochenes spräch wieder anknüpfend: „Sie sehen also, daß ich doch geworden bin, wenn es gleich wegen manchen Zögerns und mens den Anschein nicht hatte."

„Sie kommen eben recht, Herr Major," sagte die

„unsern Streit zu entscheiden, oder wenigstens sich für eine oder die andere Partei zu erklären; ich behaupte, man fängt eine solche weitschichtige Arbeit nicht an, ohne einer Person zu gedenken, der man sie bestimmt hat; man vollendet sie nicht ohne einen solchen Gedanken. Beschauen Sie selbst das Kunstwerk, denn so nenn' ich es billig, ob dergleichen so ganz ohne Zweck unternommen werden kann."

Unser Major mußte der Arbeit freilich allen Beifall zusprechen. Theils geflochten, theils gestickt, erregte sie zugleich mit der Bewunderung das Verlangen, zu erfahren, wie sie gemacht sey. Die bunte Seide waltete vor, doch war auch das Gold nicht verschmäht, genug, man wußte nicht, ob man Pracht oder Geschmack mehr bewundern sollte.

„Es ist doch noch einiges daran zu thun," versetzte die Schöne, indem sie die Schleife des umschlingenden Bandes wieder aufzog und sich mit dem Innern beschäftigte. „Ich will nicht streiten," fuhr sie fort, „aber erzählen will ich, wie mir bei solchem Geschäfte zu Muthe ist. Als junge Mädchen werden wir gewöhnt, mit den Fingern zu tifteln und mit den Gedanken umher zu schweifen; beides bleibt uns, indem wir nach und nach die schwersten und zierlichsten Arbeiten verfertigen lernen, und ich läugne nicht, daß ich an jede Arbeit dieser Art immer Gedanken angeknüpft habe, an Personen, an Zustände, an Freud' und Leid. Und so ward mir das Angefangene werth, und das Vollendete, ich darf wohl sagen, kostbar. Als ein solches nun durft' ich das Geringste für etwas halten, die leichteste Arbeit gewann einen Werth, und die schwierigste doch auch nur dadurch, daß die Erinnerung dabei reicher und vollständiger war. Freunden und Liebenden, ehrwürdigen und hohen Personen glaubt' ich daher dergleichen immer anbieten zu können; sie erkannten es auch und wußten, daß ich ihnen etwas von meinem Eigensten überreichte, das vielfach und unaussprechlich, doch zuletzt zu einer angenehmen Gabe vereinigt, immer wie ein freundlicher Gruß wohlgefällig aufgenommen ward."

Auf ein so liebenswürdiges Bekenntniß war freilich kaum eine Erwiederung möglich; doch wußte die Freundin dagegen etwas in wohlklingende Worte zu fügen. Der Major aber, von

jeher gewohnt, die anmuthige Weisheit römischer Schriftsteller und Dichter zu schätzen und ihre leuchtenden Ausdrücke dem Gedächtniß einzuprägen, erinnerte sich einiger hierher gar wohl passender Verse, hütete sich aber, um nicht als Pedant zu erscheinen, sich auszusprechen oder auch ihrer nur zu erwähnen; versuchte jedoch, um nicht stumm und geistlos zu erscheinen, aus dem Stegreif eine prosaische Paraphrase, die aber nicht recht gelingen wollte, wodurch das Gespräch beinahe ins Stocken gerathen wäre.

Die ältere Dame griff deßhalb nach einem bei dem Eintritt des Freundes niedergelegten Buche; es war eine Sammlung von Poesien, welche soeben die Aufmerksamkeit der Freundinnen beschäftigte; dieß gab Gelegenheit, von Dichtkunst überhaupt zu sprechen, doch blieb die Unterhaltung nicht lange im Allgemeinen; denn gar bald bekannten die Frauenzimmer zutraulich, daß sie von dem poetischen Talent des Majors unterrichtet seyen. Ihnen hatte der Sohn, der selbst auf den Ehrentitel eines Dichters seine Absichten nicht verbarg, von den Gedichten seines Vaters vorgesprochen, auch einiges recitirt; im Grunde um sich mit einer poetischen Herkunft zu schmeicheln und, wie es die Jugend gewohnt ist, sich für einen vorschreitenden, die Fähigkeiten des Vaters steigernden Jüngling bescheidentlich geben zu können. Der Major aber, der sich zurückzuziehen suchte, da er bloß als Literator und Liebhaber gelten wollte, suchte, da ihm kein Ausweg gelassen war, wenigstens auszuweichen, indem er die Dichtart, in der er sich ebenfalls geübt habe, für subaltern und fast für unächt wollte angesehen wissen; er konnte nicht läugnen, daß er in demjenigen, was man beschreibend und in einem gewissen Sinne belehrend nennt, einige Versuche gemacht habe.

Die Damen, besonders die jüngere, nahmen sich dieser Dichtart an; sie sagte: „Wenn man vernünftig und ruhig leben will, welches denn doch zuletzt eines jeden Menschen Wunsch und Absicht bleibt, was soll uns da das aufgeregte Wesen, das uns willkürlich anreizt, ohne etwas zu geben, das uns beunruhigt, um uns denn doch zuletzt uns wieder selbst zu überlassen; unendlich viel angenehmer ist mir, da ich doch einmal der Dichtung nicht gern entbehren mag, jene, die mich in heitere Gegenden

versetzt, wo ich mich wieder zu erkennen glaube, mir den Grundwerth des Einfach-ländlichen zu Gemüthe führt, mich durch buschige Haine zum Wald, unvermerkt auf eine Höhe zum Anblick eines Landsees hinführt, da denn auch wohl gegenüber erst angebaute Hügel, sodann waldgekrönte Höhen emporsteigen, und die blauen Berge zum Schluß ein befriedigendes Gemälde bilden. Bringt man mir das in klaren Rhythmen und Reimen, so bin ich auf meinem Sopha dankbar, daß der Dichter ein Bild in meiner Imagination entwickelt hat, an dem ich mich ruhiger erfreuen kann, als wenn ich es, nach ermüdender Wanderschaft, vielleicht unter andern ungünstigen Umständen vor Augen sehe."

Der Major, der das vorwaltende Gespräch eigentlich nur als Mittel ansah, seine Zwecke zu befördern, suchte sich wieder nach der lyrischen Dichtkunst hinzuwenden, worin sein Sohn wirklich Löbliches geleistet hatte. Man widersprach ihm nicht geradezu, aber man suchte ihn von dem Wege wegzuscherzen, den er eingeschlagen hatte, besonders da er auf leidenschaftliche Gedichte hinzudeuten schien, womit der Sohn der unvergleichlichen Dame die entschiedene Neigung seines Herzens nicht ohne Kraft und Geschick vorzutragen gesucht hatte. „Lieder der Liebenden," sagte die schöne Frau, „mag ich weder vorgelesen noch vorgesungen; glücklich Liebende beneidet man, ehe man sich's versieht, und die Unglücklichen machen uns immer Langeweile."

Hierauf nahm die ältere Dame, zu ihrer holden Freundin gewendet, das Wort auf und sagte: „Warum machen wir solche Umschweife, verlieren die Zeit in Umständlichkeiten gegen einen Mann, den wir verehren und lieben? Sollen wir ihm nicht vertrauen, daß wir sein anmuthiges Gedicht, worin er die wackere Leidenschaft zur Jagd in allen ihren Einzelnheiten vorträgt, schon theilweise zu kennen das Vergnügen haben, und nunmehr ihn bitten, auch das Ganze nicht vorzuenthalten?" — „Ihr Sohn," fuhr sie fort, „hat uns einige Stellen mit Lebhaftigkeit aus dem Gedächtniß vorgetragen und uns neugierig gemacht, den Zusammenhang zu sehen." Als nun der Vater abermals auf die Talente des Sohns zurückkehren und diese hervorheben wollte, ließen es die Damen nicht gelten, indem sie es für eine offenbare Ausflucht ansprachen, um die Erfüllung ihrer Wünsche

indirect abzulehnen. Er kam nicht los, bis er unbewunden versprochen hatte, das Gedicht zu senden; sodann aber nahm das Gespräch eine Wendung, die ihn hinderte, zu Gunsten des Sohnes weiter etwas vorzubringen, besonders da ihm dieser alle Zudringlichkeit abgerathen hatte.

„Da es nun Zeit schien, sich zu beurlauben, und der Freund auch deßhalb einige Bewegung machte, sprach die Schöne mit einer Art von Verlegenheit, wodurch sie nur noch schöner ward, indem sie die frisch geknüpfte Schleife der Brieftasche sorgfältig zurecht zupfte: „Dichter und Liebhaber sind längst schon leider im Ruf, daß ihren Versprechen und Zusagen nicht viel zu trauen sey; verzeihen Sie daher, wenn ich das Wort eines Ehrenmannes in Zweifel zu ziehen wage und deßhalb ein Pfand, einen Treupfennig, nicht verlange, sondern gebe. Nehmen Sie diese Brieftasche! sie hat etwas Aehnliches von Ihrem Jagdgedicht, viel Erinnerungen sind daran geknüpft, manche Zeit verging unter der Arbeit, endlich ist sie fertig; bedienen Sie sich derselben als eines Boten, uns Ihre liebliche Arbeit zu überbringen."

Bei solch unerwartetem Anerbieten fühlte sich der Major wirklich betroffen; die zierliche Pracht dieser Gabe hatte so gar kein Verhältniß zu dem, was ihn gewöhnlich umgab, zu dem übrigen, dessen er sich bediente, daß er sie sich, obgleich dargereicht, kaum zueignen konnte; doch nahm er sich zusammen, und wie seinem Erinnern ein überliefertes Gute niemals versagte, so trat eine classische Stelle alsbald ihm ins Gedächtniß. Nur wäre es pedantisch gewesen, sie anzuführen, doch regte sie einen heitern Gedanken bei im auf, daß er aus dem Stegreife mit artiger Paraphrase einen freundlichen Dank und ein zierliches Compliment entgegen zu bringen ihm Falle war, und so schloß sich denn diese Scene auf eine befriedigende Weise für die sämmtlichen Unterredenden.

Also fand er sich zuletzt nicht ohne Verlegenheit in ein angenehmes Verhältniß verflochten; er hatte zu senden, zu schreiben zugesagt, sich verpflichtet, und wenn ihm die Veranlassung einigermaßen unangenehm fiel, so mußte er doch für ein Glück schätzen, auf eine heitere Weise mit dem Frauenzimmer in Verhältniß zu bleiben, das bei ihren großen Vorzügen ihm so nah angehören

sollte. Er schied also nicht ohne eine gewisse innere Zufriedenheit; denn wie sollte der Dichter eine solche Aufmunterung nicht empfinden, dessen treufleißiger Arbeit, die so lange unbeachtet geruht, nun ganz unerwartet eine liebenswürdige Aufmerksamkeit zu Theil wird.

Gleich nach seiner Rückkehr ins Quartier setzte der Major sich nieder zu schreiben, seiner guten Schwester alles zu berichten, und da war nichts natürlicher, als daß in seiner Darstellung eine gewisse Exaltation sich hervorthat, wie er sie selbst empfand, die aber durch das Einreden seines von Zeit zu Zeit störenden Sohns noch mehr gesteigert wurde.

Auf die Baronin machte dieser Brief einen sehr gemischten Eindruck; denn wenn auch der Umstand, wodurch die Verbindung des Bruders mit Hilarien befördert und beschleunigt werden konnte, geeignet war, sie ganz zufrieden zu stellen, so wollte ihr doch die schöne Wittwe nicht gefallen, ohne daß sie sich deßwegen Rechenschaft zu geben gedacht hätte. Wir machen bei dieser Gelegenheit folgende Bemerkung.

Den Enthusiasmus für irgend eine Frau muß man einer andern niemals anvertrauen: sie kennen sich unter einander zu gut, um sich einer solchen ausschließlichen Verehrung würdig zu halten. Die Männer kommen ihnen vor wie Käufer im Laden, wo der Handelsmann mit seinen Waaren, die er kennt, im Vortheil steht, auch sie in dem besten Lichte vorzuzeigen die Gelegenheit wahrnehmen kann; dahingegen der Käufer immer mit einer Art Unschuld hereintritt, er bedarf der Waare, will und wünscht sie, und versteht gar selten, sie mit Kenner-Augen zu betrachten. Jener weiß recht gut, was er giebt, dieser nicht immer, was er empfängt. Aber es ist einmal im menschlichen Leben und Umgang nicht zu ändern, ja so löblich als nothwendig; denn alles Begehren und Freien, alles Kaufen und Tauschen beruht darauf.

In Gefolge solches Empfindens mehr als Betrachtens konnte die Baronesse weder mit der Leidenschaft des Sohns noch mit der günstigen Schilderung des Vaters völlig zufrieden seyn; sie

fand sich überrascht von der glücklichen Wendung der Sach
doch ließ eine Ahnung wegen doppelter Ungleichheit des Alter
sich nicht abweisen. Hilarie ist ihr zu jung für den Bruder, d
Wittwe für den Sohn nicht jung genug; indessen hat die Sac
ihren Gang genommen, der nicht aufzuhalten scheint. Ein fro
mer Wunsch, daß alles gut gehen möge, stieg mit einem leis
Seufzer empor. Um ihr Herz zu erleichtern, nahm sie die Fed
und schrieb an jene menschenkennende Freundin, indem sie na
einem geschichtlichen Eingang also fortfuhr.

„Die Art dieser jungen verführerischen Wittwe ist mir ni
unbekannt; weiblichen Umgang scheint sie abzulehnen und n
eine Frau um sich zu leiden, die ihr keinen Eintrag thut, i
schmeichelt, und wenn ihre stummen Vorzüge sich nicht klar gen
darthäten, sie noch mit Worten und geschickter Behandlung d
Aufmerksamkeit zu empfehlen weiß. Zuschauer, Theilnehmer
einer solchen Repräsentation müssen Männer seyn; daher entste
die Nothwendigkeit, sie anzuziehen, sie festzuhalten. Ich den
nichts Uebles von der schönen Frau, sie scheint anständig u
behutsam genug, aber eine solche lüsterne Eitelkeit opfert d
Umständen auch wohl etwas auf, und, was ich für das Schlimm
halte, nicht alles ist reflectirt und vorsätzlich; ein gewisses glü
liches Naturell leitet und beschützt sie, und nichts ist gefährlich
an so einer gebornen Kokette, als eine aus der Unschuld e
springende Verwegenheit."

Der Major, nunmehr auf den Gütern angelangt, widm
Tag und Stunde der Besichtigung und Untersuchung. Er fa
sich in dem Falle zu bemerken, daß ein richtiger, wohlgefaß
Hauptgedanke in der Ausführung mannichfaltigen Hinderni
und dem Durchkreuzen so vieler Zufälligkeiten unterworfen
in dem Grade, daß der erste Begriff beinahe verschwindet u
für Augenblicke ganz und gar unterzugehen scheint, bis mit

allen Verwirrungen dem Geiste die Möglichkeit eines Gelingens
) wieder darstellt, wenn wir die Zeit als den besten Alliirten
ter unbesiegbaren Ausdauer uns die Hand bieten sehen.

Und so wäre denn auch hier der traurige Anblick schöner,
ähnlicher, vernachlässigter Besitzungen durch das verständige
merken einsichtiger Oekonomen zu einem trostlosen Zustande
orden, hätte man nicht zugleich vorausgesehen, daß eine
ihe von Jahren, mit Verstand und Redlichkeit benutzt, hin-
hend seyn werde, das Abgestorbene zu beleben und das Stockende
Umtrieb zu versetzen, um zuletzt durch Ordnung und Thätigkeit
en Zweck zu erreichen.

Der behagliche Obermarschall war angelangt, und zwar mit
em ernsten Advocaten, doch gab dieser dem Major weniger
orgnisse als jener, der zu den Menschen gehörte, die keine
ecke haben, oder, wenn sie einen vor sich sehen, die Mittel
u ablehnen. Ein täglich und stündliches Behagen war ihm
s unerläßliche Bedürfniß seines Lebens. Nach langem Zaudern
rd es ihm endlich ernst, seine Gläubiger los zu werden, die
terlast abzuschütteln, die Unordnung seines Hauswesens in
gel zu setzen, eines anständigen gesicherten Einkommens ohne
rge zu genießen, dagegen aber auch nicht das Geringste von
t bisherigen Bräuchlichkeiten fahren zu lassen.

Im Ganzen gestand er alles ein, was die Geschwister in
t ungetrübten Besitz der Güter, besonders auch des Haupt-
tes, setzen sollte, aber auf einen gewissen benachbarten Pavillon,
welchem er alle Jahr auf seinen Geburtstag die ältesten Freunde
d die neuesten Bekannten einlud, ferner auf den daran gelegenen
rgarten, der solchen mit dem Hauptgebäude verband, wollte
die Ansprüche nicht völlig aufgeben. Die Meublen alle sollten
dem Lusthause bleiben, die Kupferstiche an den Wänden, so
e auch die Früchte der Spaliere ihm versichert werden. Pfirsiche
d Erdbeeren von den ausgesuchtesten Sorten, Birnen und Aepfel
ß und schmackhaft, besonders aber eine gewisse Sorte grauer
iner Aepfel, die er seit vielen Jahren der Fürstin Wittwe zu ver-
en gewohnt war, sollten ihm treulich geliefert seyn. Hieran
)loßen sich andere Bedingungen, wenig bedeutend, aber dem Haus-
rrn, Pächtern, Verwaltern, Gärtnern ungemein beschwerlich.

Der Obermarschall war übrigens von dem besten Hu
denn da er den Gedanken nicht fahren ließ, daß alles nach se
Wünschen, wie es ihm sein leichtes Temperament vorgespi
hatte, sich endlich einrichten würde, so sorgte er für eine
Tafel, machte sich einige Stunden auf einer müheloſen S
die nöthige Bewegung, erzählte Geschichten auf Geschichten
zeigte durchaus das heiterste Gesicht, auch schied er auf gl
Weise, dankte dem Major zum schönsten, daß er so brüde
verfahren; verlangte noch etwas Geld, ließ die kleinen vorr
gen grauen Goldäpfel, welche dieses Jahr besonders wohl
rathen waren, sorgfältig einpacken, und fuhr mit diesem Sc
den er als eine willkommene Verehrung der Fürstin zu r
reichen gedachte, nach ihrem Wittwensitz, wo er denn auch gn
und freundlich empfangen ward.

Der Major an seiner Seite blieb mit ganz entgegengese
Gefühlen zurück, und wäre an den Verschränkungen, die er
sich fand, fast verzweifelt, wäre ihm nicht das Gefühl zu H
gekommen, das einen thätigen Mann freudig aufrichtet, wen
das Verworrene zu lösen, das Entworrene zu genießen hoffen

Glücklicherweise war der Advocat ein rechtlicher Mann,
weil er sonst viel zu thun hatte, diese Angelegenheit bald b
digte. Eben so glücklich schlug sich ein Kammerdiener des C
marschalls hinzu, der gegen mäßige Bedingungen in dem
schäft mitzuwirken versprach, wodurch man einem gedeihli
Abschluß entgegen sehen durfte. So angenehm aber auch d
war, so fühlte doch der Major als ein rechtlicher Mann im
und Wiederwirken bei dieser Angelegenheit, es bedürfe gar mar
Unreinen, um ins Reine zu kommen.

Wie aber den Frauen der Augenblick, wo ihre bisher
bestrittene Schönheit zweifelhaft werden will, höchst peinlich
so wird den Männern in gewissen Jahren, obgleich noch
völligen Vigor, das leiseste Gefühl einer unzulänglichen K
äußerst unangenehm, ja gewissermaßen ängstlich.

Ein anderer eintretender Umstand jedoch, der ihn b
beunruhigen sollen, verhalf ihm zu der besten Laune. E
kosmetischer Kammerdiener, der ihn auch bei dieser Landpc
nicht verlassen hatte, schien einige Zeit her einen andern A

einzuschlagen, wozu ihn frühes Aufstehen des Majors, tägliches Ausreiten und Umhergehen desselben, so wie der Zutritt mancher Beschäftigten, auch bei der Gegenwart des Obermarschalls mehrerer Geschäftslosen, zu nöthigen schien. Mit allen Kleinigkeiten, die nur die Sorgfalt eines Mimen zu beschäftigen das Recht hatten, ließ er den Major schon einige Zeit verschont, aber desto strenger hielt er auf einige Hauptpunkte, welche bisher durch ein geringeres Hocus Pocus waren verschleiert gewesen. Alles, was nicht nur den Schein der Gesundheit bezwecken, sondern was die Gesundheit selbst aufrecht erhalten sollte, ward eingeschärft, besonders aber Maß in allem und Abwechselung nach den Vorkommenheiten, Sorgfalt sodann für Haut und Haare, für Augenbraunen und Zähne, für Hände und Nägel, für deren zierlichste Form und schicklichste Länge der Wissende schon länger gesorgt hatte. Dabei wurde Mäßigung aber und abermals in allem, was den Menschen aus seinem Gleichgewicht zu bringen pflegt, dringend anempfohlen, worauf denn dieser Schönheits-Erhaltungslehrer sich seinen Abschied erbat, weil er seinem Herrn nichts mehr nütze sey. Indeß konnte man denken, daß er sich doch wohl wieder zu seinem vorigen Patron zurückwünschen mochte, um den mannichfaltigen Vergnügungen eines theatralischen Lebens fernerhin sich ergeben zu können.

Und wirklich that es dem Major sehr wohl, wieder sich selbst gegeben zu seyn. Der verständige Mann braucht sich nur zu mäßigen, so ist er auch glücklich. Er mochte sich der herkömmlichen Bewegung des Reitens, der Jagd, und was sich daran knüpft, wieder mit Freiheit bedienen; die Gestalt Hilariens trat in solchen einsamen Momenten wieder freudig hervor, und er fügte sich in den Zustand des Bräutigams, vielleicht des anmuthigsten, der uns in dem gesitteten Kreise des Lebens gegönnt ist.

Bei einer Pause des Geschäfts, die ihm einige Freiheit ließ, eilte er auf sein Gut, wo er, des Versprechens eingedenk, das er an die schöne Wittwe gethan und das ihm nicht aus dem Sinne gekommen war, seine Gedichte vorsuchte, die in guter Ordnung verwahrt lagen; zu gleicher Zeit kamen ihm manche Gedenk- und Erinnerungsbücher, Auszüge beim Lesen alter und neuer Schriftsteller enthaltend, wieder zur Hand. Bei seiner Vorliebe für

Horaz und die Römischen Dichter war das meiste daher, und es fiel ihm auf, daß die Stellen größtentheils Bedauern vergangener Zeit, vorübergeschwundener Zustände und Empfindungen andeuteten. Statt vieler rücken wir die einzige Stelle hier ein:

Heu!
Quae mens est hodie, cur eadem non puero fuit?
Vel cur his animis incolumes non redeunt genae?

Zu Deutsch:

Wie ist heut mir doch zu Muthe!
So vergnüglich und so klar!
Da bei frischem Knabenblute
Mir so wild, so düster war.
Doch wenn mich die Jahre zwacken,
Wie auch wohlgemuth ich sey,
Denk' ich jene rothen Backen,
Und ich wünsche sie herbei.

Nachdem unser Freund nun aus wohlgeordneten Papieren das Jagdgedicht gar bald herausgefunden, erfreute er sich an der sorgfältigen Reinschrift, wie er sie vor Jahren mit lateinischen Lettern, groß Octav, zierlichst verfaßt hatte. Die köstliche Brieftasche von bedeutender Größe nahm das Werk ganz bequem auf, und nicht leicht hat ein Autor sich so prächtig eingebunden gesehen. Einige Zeilen dazu waren höchst nothwendig; Prosaisches aber kaum zulässig. Jene Stelle des Ovid fiel ihm wieder ein, und er glaubte jetzt durch eine poetische Umschreibung, so wie damals durch eine prosaische, sich am besten aus der Sache zu ziehen. Sie hieß:

Nec factas solum vestes spectare juvabat,
Tum quoque dum fierent; tantus decor adfuit arti.

Zu Deutsch:

Ich sah's in meisterlichen Händen,
Wie denk' ich gern der schönen Zeit!
Sich erst entwickeln, dann vollenden
Zu nie gesehn'er Herrlichkeit.

Zwar ich besitz' es gegenwärtig,
Doch soll ich mir nur selbst gestehn:
Ich wollt', es wäre noch nicht fertig;
Das Machen war doch gar zu schön!

t diesem Uebertragenen war unser Freund nur wenige
rieden; er tadelte, daß er das schönflectirte Verbum:
rent, in ein traurig abstractes Substantivum verändert
d es verdroß ihn, bei allem Nachdenken die Stelle doch
rbessern zu können. Nun ward auf einmal seine Vor-
den alten Sprachen wieder lebendig, und der Glanz des
Parnasses, auf den er doch auch im Stillen hinauf-
chien ihm sich zu verdunkeln.
dlich aber, da er dieses heitere Compliment, mit dem Ur-
verglichen, noch ganz artig fand, und glauben durfte,
Frauenzimmer es ganz wohl aufnehmen würde, so ent-
ne zweite Bedenklichkeit: daß, da man in Versen nicht
eyn kann, ohne verliebt zu scheinen, er dabei als künf-
wiegervater eine wunderliche Rolle spiele. Das Schlimmste
el ihm zuletzt ein: Jene Ovidischen Verse werden von
r gesagt, einer eben so geschickten als hübschen und zier-
Beberin. Wurde nun aber diese durch die neidische
n in eine Spinne verwandelt, so war es gefährlich, eine
rau, mit einer Spinne, wenn auch nur von ferne ver-
im Mittelpunkte eines ausgebreiteten Netzes schweben zu
Konnte man sich doch unter der geistreichen Gesellschaft,
nfre Dame umgab, einen Gelehrten denken, welcher diese
ung ausgewittert hätte. Wie sich nun der Freund aus
lchen Verlegenheit gezogen, ist uns selbst unbekannt ge-
und wir müssen diesen Fall unter diejenigen rechnen,
lche die Musen auch wohl einen Schleier zu werfen sich
auheit erlauben. Genug, das Jagdgedicht selbst ward ab-
, von welchem wir jedoch einige Worte nachzubringen haben.
r Leser desselben belustigt sich an der entschiedenen Jagd-
rei und allem, was sie begünstigen mag; erfreulich ist der
eitenwechsel, der sie mannichfaltig aufruft und anregt.
enheiten sämmtlicher Geschöpfe, denen man nachstrebt, die

man zu erlegen gesinnt ist, die verschiedenen Charaktere der Jäger, die sich dieser Lust, dieser Mühe hingeben, die Zufälligkeiten, wie sie befördern oder beschädigen, alles war, besonders was auf das Geflügel Bezug hatte, mit der besten Laune dargestellt und mit großer Eigenthümlichkeit behandelt.

Von der Auerhahn-Balz bis zum zweiten Schnepfenstrich und von da bis zur Rabenhütte war nichts versäumt, alles wohl gesehen, klar aufgenommen, leidenschaftlich verfolgt, leicht und scherzhaft, oft ironisch dargestellt.

Jenes elegische Thema klang jedoch durch das Ganze durch; es war mehr als ein Abschied von diesen Lebensfreuden verfaßt, wodurch es zwar einen gefühlvollen Anstrich des heiter Durchlebten gewann und sehr wohlthätig wirkte, aber doch zuletzt, wie jene Sinnsprüche, nach dem Genuß ein gewisses Leere empfinden ließ. War es das Umblättern dieser Papiere oder sonst ein augenblickliches Mißbefinden, der Major fühlte sich nicht heiter gestimmt. Daß die Jahre, die zuerst eine schöne Gabe nach der andern bringen, sie alsdann nach und nach wieder entziehen, schien er auf dem Scheidepunkt, wo er sich befand, auf einmal lebhaft zu fühlen. Eine versäumte Badereise, ein ohne Genuß verstrichener Sommer, Mangel an stetiger gewohnter Bewegung, alles ließ ihn gewisse körperliche Unbequemlichkeiten empfinden, die er für wirkliche Uebel nahm und sich ungeduldiger dabei bewies, als billig seyn mochte.

Schon einige Monate waren die sämmtlichen Familienglieder ohne besondere Nachricht von einander geblieben; der Major beschäftigte sich in der Residenz, gewisse Einwilligungen und Bestätigungen seines Geschäfts abschließlich zu negociiren; die Baronin und Hilarie richteten ihre Thätigkeit auf die heiterste reichlichste Ausstattung; der Sohn, seiner Schönen mit Leidenschaft dienstpflichtig, schien hierüber alles zu vergessen. Der Winter war angekommen und umgab alle ländlichen Wohnungen mit unerfreulichen Sturmregen und frühzeitigen Finsterniſſen.

Wer heute durch eine düstere Novembernacht sich in der Gegend des adeligen Schlosses verirrt hätte, und bei dem schwachen Lichte eines bedeckten Mondes Aecker, Wiesen, Baumgruppen, Hügel und Gebüsche düster vor sich liegen sähe, auf einmal aber

bei einer schnellen Wendung um eine Ecke die ganz erleuchtete Fensterreihe eines langen Gebäudes vor sich erblickte, er hätte gewiß geglaubt, eine festlich geschmückte Gesellschaft dort anzutreffen. Wie sehr verwundert müßte er aber seyn, von wenigen Bedienten erleuchtete Treppen hinaufgeführt, nur drei Frauenzimmer, die Baronin, Hilarien und das Kammermädchen, in hellen Zimmern zwischen klaren Wänden, neben freundlichem Hausrath, durchaus erwärmt und behaglich, zu erblicken!

Da wir nun aber die Baronin in einem festlichen Zustande zu überraschen glauben, so ist es nothwendig zu bemerken, daß diese glänzende Erleuchtung hier nicht als außerordentlich anzusehen sey, sondern zu den Eigenheiten gehöre, welche die Dame aus ihrem frühern Leben mit herübergebracht hatte. Als Tochter einer Oberhofmeisterin, bei Hof erzogen, war sie gewohnt, den Winter allen übrigen Jahreszeiten vorzuziehen und den Aufwand einer stattlichen Erleuchtung zum Element aller ihrer Genüsse zu machen. Zwar an Wachskerzen fehlte es niemals, aber einer ihrer ältesten Diener hatte so große Lust an Künstlichkeiten, daß nicht leicht eine neue Lampenart entdeckt wurde, die er im Schlosse hier und da einzuführen nicht wäre bemüht gewesen, wodurch denn zwar die Erhellung mitunter lebhaft gewann, aber auch wohl gelegentlich hier und da eine partielle Finsterniß eintrat.

Die Baronin hatte den Zustand einer Hofdame durch Verbindung mit einem bedeutenden Gutsbesitzer und entschiedenen Landwirth aus Neigung und wohlbedächtig vertauscht, und ihr einsichtiger Gemahl hatte, da ihr das Ländliche anfangs nicht zusagte, mit Einstimmung seiner Nachbarn, ja nach den Anordnungen der Regierung, die Wege mehrere Meilen ringsumher so gut hergestellt, daß die nachbarlichen Verbindungen nirgends in so gutem Stande gefunden wurden; doch war eigentlich bei dieser löblichen Anstalt die Hauptabsicht, daß die Dame, besonders zur guten Jahrszeit, überall hinrollen konnte; dagegen aber im Winter gern häuslich bei ihm verweilte, indem er durch Erleuchtung die Nacht dem Tag gleich zu machen wußte. Nach dem Tode des Gemahls gab die leidenschaftliche Sorge für ihre Tochter genugsame Beschäftigung, der öftere Besuch des Bruders herzliche

Unterhaltung, und die gewohnte Klarheit der Umgebung ein Behagen, das einer wahren Befriedigung gleich sah.

Den heutigen Tag war jedoch diese Erleuchtung recht am Platze; denn wir sehen in einem der Zimmer eine Art von Christbescherung aufgestellt, in die Augen fallend und glänzend. Das kluge Kammermädchen hatte den Kammerdiener dahin vermocht, die Erleuchtung zu steigern, und dabei alles zusammengelegt und ausgebreitet, was zur Ausstattung Hilariens bisher vorgearbeitet worden, eigentlich in der listigen Absicht, mehr das Fehlende zur Sprache zu bringen, als dasjenige zu erheben, was schon geleistet war. Alles Nothwendige fand sich, und zwar aus den feinsten Stoffen und von der zierlichsten Arbeit; auch an Willkürlichem war kein Mangel, und doch wußte Ananette überall da noch eine Lücke anschaulich zu machen, wo man eben so gut den schönsten Zusammenhang hätte finden können. Wenn nun alles Weißzeug, stattlich ausgekramt, die Augen blendete, Leinwand, Musselin und alle die zarteren Stoffe der Art, wie sie auch Namen haben mögen, genugsames Licht umher warfen, so fehlte doch alles bunte Seidene, mit dessen Ankauf man weislich zögerte, weil man bei sehr veränderlicher Mode das Allerneueste als Gipfel und Abschluß hinzufügen wollte.

Nach diesem heitersten Anschauen schritten sie wieder zu ihrer gewöhnlichen, obgleich mannichfaltigen Abendunterhaltung. Die Baronin, die recht gut erkannte, was ein junges Frauenzimmer, wohin das Schicksal sie auch führen mochte, bei einem glücklichen Aeußern auch von innen heraus anmuthig und ihre Gegenwart wünschenswerth macht, hatte in diesem ländlichen Zustande so viele abwechselnde und bildende Unterhaltungen einzuleiten gewußt, daß Hilarie bei ihrer großen Jugend schon überall zu Hause schien, bei keinem Gespräch sich fremd erwies, und doch dabei ihren Jahren völlig gemäß sich erzeigte. Wie dieß geleistet werden konnte, zu entwickeln, würde zu weitläufig seyn; genug, dieser Abend war auch ein Musterbild des bisherigen Lebens. Ein geistreiches Lesen, ein anmuthiges Pianospiel, ein lieblicher Gesang zog sich durch die Stunden durch, zwar wie sonst, gefällig und regelmäßig, aber doch mit Bedeutung; man hatte einen Dritten im Sinne, einen geliebten verehrten Mann, dem

man dieses und so manches andere zum freundlichsten Empfang vorübte. Es war ein bräutliches Gefühl, das nicht nur Hilarien mit den süßesten Empfindungen belebte; die Mutter mit seinem Sinne nahm ihren reinen Theil daran, und selbst Ananette, sonst nur klug und thätig, mußte sich gewissen entfernten Hoffnungen hingeben, die ihr einen abwesenden Freund als zurückkehrend, als gegenwärtig vorspiegelten. Auf diese Weise hatten sich die Empfindungen aller drei in ihrer Art liebenswürdigen Frauen mit der sie umgebenden Klarheit, mit einer wohlthätigen Wärme, mit dem behaglichsten Zustande ins Gleiche gestellt.

Fünftes Capitel.

Heftiges Pochen und Rufen an dem äußersten Thor, Wortwechsel drohender und fordernder Stimmen, Licht und Fackelschein im Hofe, unterbrachen den zarten Gesang. Aber gedämpft war der Lärm, ehe man dessen Ursache erfahren hatte; doch ruhig ward es nicht, auf der Treppe Geräusch und lebhaftes Hin- und Hersprechen heraufkommender Männer. Die Thüre sprang auf ohne Meldung, die Frauen entsetzten sich. Flavio stürzte herein in schauderhafter Gestalt, verworrenen Hauptes, auf dem die Haare theils borstig starrten, theils vom Regen durchnäßt niederhingen; zerfetzten Kleides, wie eines, der durch Dorn und Dickicht durchgestürmt, gräulich beschmutzt, als durch Schlamm und Sumpf herangewatet.

„Mein Vater!“ rief er aus, „wo ist mein Vater!“ Die Frauen standen bestürzt; der alte Jäger, sein frühster Diener und liebevollster Pfleger, mit ihm eintretend, rief ihm zu: „Der Vater ist nicht hier, besänftigen Sie sich; hier ist Tante, hier ist Nichte, sehen Sie hin!“ — „Nicht hier! nun so laßt mich weg, ihn zu suchen! er allein soll's hören, dann will ich sterben. Laßt mich von den Lichtern weg, von dem Tag! er blendet mich, er vernichtet mich.“

Der Hausarzt trat ein, ergriff seine Hand, vorsichtig den Puls fühlend, mehrere Bediente standen ängstlich umher. —

„Was soll ich auf diesen Teppichen; ich verderbe sie, ich zerstör sie; mein Unglück träuft auf sie herunter, mein verworfenes Geschick besudelt sie.“ — Er drängte sich gegen die Thüre; man benutzte das Bestreben, um ihn wegzuführen und in das entfernte Gastzimmer zu bringen, das der Vater zu bewohnen pflegte. Mutter und Tochter standen erstarrt: sie hatten Oreſt gesehen, von Furien verfolgt, nicht durch Kunst veredelt, in gräulicher widerwärtiger Wirklichkeit, die im Contrast mit einer behaglichen Glanzwohnung im klarsten Kerzenschimmer nur desto fürchterlicher schien. Erstarrt sahen die Frauen sich an, und jede glaubte in den Augen der andern das Schreckbild zu sehen, das sich so tief in die ihrigen eingeprägt hatte.

Mit halber Besonnenheit sendete darauf die Baronin Bedienten auf Bedienten, sich zu erkundigen. Sie erfuhren zu einiger Beruhigung, daß man ihn auskleide, trockne, besorge halb gegenwärtig halb unbewußt, lasse er alles geschehen. Wiederholtes Anfragen wurde zur Geduld verwiesen.

Endlich vernahmen die beängstigten Frauen, man habe ihm zur Ader gelassen und sonst alles Besänftigende möglichst angewendet; er sey zur Ruhe gebracht, man hoffe Schlaf.

Mitternacht kam heran; die Baronin verlangte, wenn er schlafe, ihn zu sehen; der Azt widerstand, der Arzt gab nach; Hilarie drängte sich mit der Mutter herein. Das Zimmer war dunkel, nur eine Kerze dämmerte hinter dem grünen Schirm; man sah wenig, man hörte nichts; die Mutter näherte sich dem Bette, Hilarie sehnsuchtsvoll ergriff das Licht und beleuchtete den Schlafenden. So lag er abgewendet, aber ein höchst zierliches Ohr, eine volle Wange, jetzt bläßlich, schienen unter den schon wieder sich krausenden Locken auf das anmuthigste hervor, eine ruhende Hand und ihre länglichen zartkräftigen Finger zogen den unsteten Blick an. Hilarie, leise athmend, glaubte selbst einen leisen Athem zu vernehmen, sie näherte die Kerze, wie Psyche in Gefahr die heilsamste Ruhe zu stören. Der Arzt nahm die Kerze weg und leuchtete den Frauen nach ihren Zimmern.

Wie diese guten, alles Antheils würdigen Personen ihre nächtlichen Stunden zugebracht, ist uns ein Geheimniß geblieben; den andern Morgen aber von früh an zeigten sich beide höchst

ungeduldig. Des Anfragens war kein Ende, der Wunsch, den Leidenden zu sehen, bescheiden, doch dringend; nur gegen Mittag erlaubte der Arzt einen kurzen Besuch.

Die Baronin trat hinzu, Flavio reichte die Hand hin — „Verzeihung, liebste Tante! einige Geduld, vielleicht nicht lange" — Hilarie trat hervor, auch ihr gab er die Rechte — „Gegrüßt, liebe Schwester" — das fuhr ihr durchs Herz, er ließ nicht los, sie sahen einander an, das herrlichste Paar contrastirend im schönsten Sinne. Des Jünglings schwarze funkelnde Augen stimmten zu den düstern verwirrten Locken; dagegen stand sie scheinbar himmlisch in Ruhe, doch zu dem erschütternden Begebniß gesellte sich nun die ahnungsvolle Gegenwart. Die Benennung Schwester! — ihr Allerinnerstes war aufgeregt. Die Baronin sprach: „Wie geht es, lieber Neffe?" — „Ganz leidlich, aber man behandelt mich übel." — „Wie so?" — „Da haben sie mir Blut gelassen, das ist grausam; sie haben es weggeschafft, das ist frech; es gehört ja nicht mein, es gehört alles, alles ihr." — Mit diesen Worten schien sich seine Gestalt zu verwandeln, doch mit heißen Thränen verbarg er sein Antlitz ins Kissen.

Hilariens Miene zeigte der Mutter einen furchtbaren Ausdruck: es war, als wenn das liebe Kind die Pforten der Hölle vor sich eröffnet sähe, zum erstenmal ein Ungeheures erblickte und für ewig. Rasch, leidenschaftlich eilte sie durch den Saal, warf sich im letzten Cabinet auf den Sopha; die Mutter folgte und fragte, was sie leider schon begriff. Hilarie, wundersam aufblickend, rief: „Das Blut, das Blut, es gehört alles ihr, alles ihr, und sie ist es nicht werth. Der Unglückselige! der Arme!" Mit diesen Worten erleichterte der bitterste Thränenstrom das bedrängte Herz.

Wer unternähme es wohl, die aus dem Vorhergehenden sich entwickelnden Zustände zu enthüllen, an den Tag zu bringen das innere, aus dieser ersten Zusammenkunft den Frauen erwachsende Unheil? Auch dem Leidenden war sie höchst schädlich; so behauptete wenigstens der Arzt, der zwar oft genug zu berichten und zu trösten kam, aber sich doch verpflichtet fühlte,

alles weitere Annähern zu verbieten. Dabei fand er auch e
willige Nachgiebigkeit, die Tochter wagte nicht zu verlangen, n
die Mutter nicht zugegeben hätte, und so gehorchte man d
Gebot des verständigen Mannes. Dagegen brachte er aber
beruhigende Nachricht, Flavio habe Schreibzeug verlangt, a
einiges aufgezeichnet, es aber sogleich neben sich im Bette u
steckt. Nun gesellte sich Neugierde zu der übrigen Unruhe u
Ungeduld, es waren peinliche Stunden. Nach einiger Zeit bra
er jedoch ein Blättchen von schöner freier Hand, obgleich
Hast geschrieben; es enthielt folgende Zeilen:

Ein Wunder ist der arme Mensch geboren,
In Wundern ist der irre Mensch verloren;
Nach welcher dunklen, schwer entdeckten Schwelle
Durchtappen pfadlos ungewisse Schritte?
Dann in lebendigem Himmelsglanz und Mitte
Gewahr', empfind' ich Nacht und Tod und Hölle.

Hier nun konnte die edle Dichtkunst abermals ihre hei
den Kräfte erweisen. Innig verschmolzen mit Musik, heilt
alle Seelenleiden aus dem Grunde, indem sie solche gewaltig
regt, hervorruft und in auflösenden Schmerzen verflüchtigt.
Arzt hatte sich überzeugt, daß der Jüngling bald wieder
zustellen sey; körperlich gesund, werde er schnell sich wieder
fühlen, wenn die auf seinem Geist lastende Leidenschaft zu he
oder zu lindern wäre. Hilarie sann auf Erwiederung; sie
am Flügel und versuchte die Zeilen des Leidenden mit Mel
zu begleiten. Es gelang ihr nicht, in ihrer Seele klang ni
zu so tiefen Schmerzen; doch bei diesem Versuch schmeiche
Rhythmus und Reim sich dergestalt an ihre Gesinnungen an,
sie jenem Gedicht mit lindernder Heiterkeit entgegnete, indem
sich Zeit nahm, folgende Strophe auszubilden und abzurun

Bist noch so tief in Schmerz und Qual verloren,
So bleibst du doch zum Jugendglück geboren;
Ermanne dich zu rasch gesundem Schritte:
Komm in der Freundschaft Himmelsganz und Helle,
Empfinde dich in treuer Guten Mitte:
Da sprieße dir des Lebens heitre Quelle.

Der ärztliche Hausfreund übernahm die Botschaft; sie gelang, schon erwiederte der Jüngling gemäßigt; Hilarie fuhr mildernd fort, und so schien man nach und nach wieder einen heitern Tag, einen freien Boden zu gewinnen, und vielleicht ist es uns vergönnt, den ganzen Verlauf dieser holden Cur gelegentlich mitzutheilen. Genug, einige Zeit verstrich in solcher Beschäftigung höchst angenehm; ein ruhiges Wiedersehen bereitete sich vor, das der Arzt nicht länger als nöthig zu verspäten gedachte.

Indessen hatte die Baronin mit Ordnen und Zurechtlegen alter Papiere sich beschäftigt, und diese dem gegenwärtigen Zustande ganz angemessene Unterhaltung wirkte gar wundersam auf den erregten Geist. Sie sah manche Jahre ihres Lebens zurück: schwere drohende Leiden waren vorübergegangen, deren Betrachtung den Muth für den Moment kräftigte; besonders rührte sie die Erinnerung an ein schönes Verhältniß zu Makarien, und zwar in bedenklichen Zuständen. Die Herrlichkeit jener einzigen Frau ward ihr wieder vor die Seele gebracht und sogleich der Entschluß gefaßt, sich auch dießmal an sie zu wenden: denn zu wem sonst hätte sie ihre gegenwärtigen Gefühle richten, wem sonst Furcht und Hoffnung offen bekennen sollen?

Bei dem Aufräumen fand sie aber auch unter andern des Bruders Miniatur-Portrait und mußte über die Aehnlichkeit mit dem Sohne lächelnd seufzen. Hilarie überraschte sie in diesem Augenblick, bemächtigte sich des Bildes, und auch sie ward von jener Aehnlichkeit wundersam betroffen.

So verging einige Zeit; endlich mit Vergünstigung des Arztes und in seinem Geleite trat Flavio angemeldet zum Frühstück herein. Die Frauen hatten sich vor dieser ersten Erscheinung gefürchtet. Wie aber gar oft in bedeutenden, ja schrecklichen Momenten etwas heiter, auch wohl lächerlich sich zu ereignen pflegt, so glückte es auch hier. Der Sohn kam völlig in des Vaters Kleidern; denn da von seinem Anzug nichts zu brauchen war, so hatte man sich der Feld- und Hausgarderobe des Majors bedient, die er, zu bequemem Jagd- und Familienleben, bei der Schwester in Verwahrung ließ. Die Baronin lächelte und nahm sich zusammen; Hilarie war, sie wußte nicht wie, betroffen; genug, sie wendete das Gesicht weg, und dem jungen Manne

wollte in diesem Augenblick weder ein herzliches Wort von den Lippen noch eine Phrase glücken. Um nun sämmtlicher Gesellschaft aus der Verlegenheit zu helfen, begann der Arzt eine Vergleichung beider Gestalten. Der Vater sey etwas größer, hieß es, und deßhalb der Rock etwas zu lang; dieser sey etwas breiter, deßhalb der Rock über die Schulter zu eng. Beide Mißverhältnisse gaben dieser Maskerade ein komisches Ansehen.

Durch diese Einzelnheiten jedoch kam man über das Bedenkliche des Augenblicks hinaus. Für Hilarien freilich blieb die Aehnlichkeit des jugendlichen Vaterbildes mit der frischen Lebensgegenwart des Sohnes unheimlich, ja bedrängend.

Nun aber wünschten wir wohl den nächsten Zeitverlauf von einer zarten Frauenhand umständlich geschildert zu sehen, da wir nach eigener Art und Weise uns nur mit dem Allgemeinsten befassen dürfen. Hier muß denn nun von dem Einfluß der Dichtkunst abermals die Rede seyn.

Ein gewisses Talent konnte man unserm Flavio nicht absprechen; es bedurfte jedoch nur zu sehr eines leidenschaftlich sinnlichen Anlasses, wenn etwas Vorzügliches gelingen sollte; deßwegen denn auch fast alle Gedichte, jener unwiderstehlichen Frau gewidmet, höchst eindringend und lobenswerth erschienen, und nun einer gegenwärtigen höchst liebenswürdigen Schönen mit enthusiastischem Ausdruck vorgelesen, nicht geringe Wirkung hervorbringen mußten.

Ein Frauenzimmer, das eine andere leidenschaftlich geliebt sieht, bequemt sich gern zu der Rolle einer Vertrauten; sie hegt ein heimlich, kaum bewußtes Gefühl, daß es nicht unangenehm seyn müßte, sich an die Stelle der Angebeteten leise gehoben zu sehen. Auch ging die Unterhaltung immer mehr und mehr ins Bedeutende. Wechselgedichte, wie sie der Liebende gern verfaßt, weil er sich von seiner Schönen, wenn auch nur bescheiden, halb und halb kann erwiedern lassen, was er wünscht und was er aus ihrem schönen Munde zu hören kaum erwarten dürfte. Dergleichen wurden mit Hilarien auch wechselsweise gelesen, und zwar, da es nur aus der einen Handschrift geschah, in welche man beiderseits, um zu rechter Zeit einzufallen, hineinschauen und zu diesem Zweck jedes das Bändchen anfassen mußte, so fand sich, daß

man, nahe sitzend, nach und nach Person an Person, Hand an Hand immer näher rückte, und die Gelenke sich ganz natürlich zuletzt im Verborgenen berührten.

Aber bei diesen schönen Verhältnissen, unter solchen daraus entspringenden, allerliebsten Annehmlichkeiten fühlte Flavio eine schmerzliche Sorge, die er schlecht verbarg und, immerfort nach der Ankunft seines Vaters sich sehnend, zu bemerken gab, daß er diesem das Wichtigste zu vertrauen habe. Dieses Geheimniß indeß wäre, bei einigem Nachdenken, nicht schwer zu errathen gewesen. Jene reizende Frau mochte in einem bewegten, von dem zudringlichen Jüngling hervorgerufenen Momente den Unglücklichen entschieden abgewiesen und die bisher hartnäckig behauptete Hoffnung aufgehoben und zerstört haben. Eine Scene, wie dieß zugegangen, wagten wir nicht zu schildern, aus Furcht, hier möchte uns die jugendliche Gluth ermangeln. Genug, er war so wenig bei sich selbst, daß er sich eiligst aus der Garnison ohne Urlaub entfernte, und, um seinen Vater aufzusuchen, durch Nacht, Sturm und Regen nach dem Landgut seiner Tante verzweifelnd zu gelangen trachtete, wie wir ihn auch vor kurzem haben ankommen sehen. Die Folgen eines solchen Schrittes fielen ihm nun bei Rückkehr nüchterner Gedanken lebhaft auf, und er wußte, da der Vater immer länger ausblieb und er die einzige mögliche Vermittlung entbehren sollte, sich weder zu fassen noch zu retten.

Wie erstaunt und betroffen war er deßhalb, als ihm ein Brief seines Obristen eingehändigt wurde, dessen bekanntes Siegel er mit Zaudern und Bangigkeit auflöste, der aber nach den freundlichsten Worten damit endigte, daß der ihm ertheilte Urlaub noch um einen Monat sollte verlängert werden.

So unerklärlich nun auch diese Gunst schien, so ward er doch dadurch von einer Last befreit, die sein Gemüth fast ängstlicher als die verschmähte Liebe selbst zu drücken begann. Er fühlte nun ganz das Glück, bei seinen liebenswürdigen Verwandten so wohl aufgehoben zu seyn; er durfte sich der Gegenwart Hilariens erfreuen, und war nach kurzem in allen seinen angenehm-geselligen Eigenschaften wieder hergestellt, die ihn der schönen Wittwe selbst sowohl als ihrer Umgebung auf eine Zeit

lang nothwendig gemacht hatten, und nur durch eine peremptorische Forderung ihrer Hand für immer verfinstert worden.

In solcher Stimmung konnte man die Ankunft des Vaters gar wohl erwarten; auch wurden sie durch eintretende Naturereignisse zu einer thätigen Lebensweise aufgeregt. Das anhaltende Regenwetter, das sie bisher in dem Schloß zusammenhielt, hatte überall, in großen Wassermassen niedergehend, Fluß um Fluß angeschwellt; es waren Dämme gebrochen, und die Gegend unter dem Schlosse lag als ein blanker See, aus welchem die Dorfschaften, Meierhöfe, größere und kleinere Besitzthümer, zwar auf Hügeln gelegen, doch immer nur inselartig hervorschauten.

Auf solche zwar seltene, aber denkbare Fälle war man eingerichtet; die Hausfrau befahl und die Diener führten aus. Nach der ersten allgemeinsten Beihülfe ward Brod gebacken, Stiere wurden geschlachtet, Fischerkähne fuhren hin und her, Hülfe und Vorsorge nach allen Enden hin verbreitend. Alles fügte sich schön und gut, das freundlich Gegebene ward freudig und dankbar aufgenommen, nur an Einem Orte wollte man den austheilenden Gemeindevorstehern nicht trauen; Flavio übernahm das Geschäft und fuhr mit einem wohlbeladenen Kahn eilig und glücklich zur Stelle. Das einfache Geschäft, einfach behandelt, gelang zum besten; auch entledigte sich, weiterfahrend, unser Jüngling eines Auftrags, den ihm Hilarie beim Scheiden gegeben. Gerade in den Zeitpunkt dieser Unglückstage war die Niederkunft einer Frau gefallen, für die sich das schöne Kind besonders interessirte. Flavio fand die Wöchnerin, und brachte allgemeinen und diesen besondern Dank mit nach Hause. Dabei konnte es nun an mancherlei Erzählungen nicht fehlen. War auch niemand umgekommen, so hatte man von wunderbaren Rettungen, von seltsamen, scherzhaften, ja lächerlichen Ereignissen viel zu sprechen; manche nothgedrungene Zustände wurden interessant beschrieben. Genug, Hilarie empfand auf einmal ein unwiderstehliches Verlangen, gleichfalls eine Fahrt zu unternehmen, die Wöchnerin zu begrüßen, zu beschenken und einige heitere Stunden zu verleben.

Nach einigem Widerstand der guten Mutter siegte endlich

der freudige Wille Hilariens, dieses Abenteuer zu bestehen, und wir wollen gern bekennen, in dem Laufe, wie diese Begebenheiten uns bekannt geworden, einigermaßen besorgt gewesen zu seyn, es möge hier einige Gefahr obschweben, ein Stranden, ein Umschlagen des Kahns, Lebensgefahr der Schönen, kühne Rettung von Seiten des Jünglings, um das lose geknüpfte Band noch fester zu ziehen. Aber von allem diesem war nicht die Rede: die Fahrt lief glücklich ab, die Wöchnerin ward besucht und beschenkt; die Gesellschaft des Arztes blieb nicht ohne gute Wirkung, und wenn hier und da ein kleiner Anstoß sich hervorthat, wenn der Anschein eines gefährlichen Moments die Fortrudernden zu beunruhigen schien, so endete solches nur mit neckendem Scherz, daß eins dem andern eine ängstliche Miene, eine größere Verlegenheit, eine furchtsame Geberde wollte abgemerkt haben. Indessen war das wechselseitige Vertrauen bedeutend gewachsen; die Gewohnheit, sich zu sehen und unter allen Umständen zusammen zu seyn, hatte sich verstärkt, und die gefährliche Stellung, wo Verwandtschaft und Neigung zum wechselseitigen Annähern und Festhalten sich berechtigt glaubten, ward immer bedenklicher.

Anmuthig sollten sie jedoch auf solchen Liebeswegen immer weiter und weiter verlockt werden. Der Himmel klärte sich auf, eine gewaltige Kälte, der Jahreszeit gemäß, trat ein: die Wasser gefroren, ehe sie verlaufen konnten. Da veränderte sich das Schauspiel der Welt vor allen Augen auf einmal; was durch Fluthen erst getrennt war, hing nunmehr durch befestigten Boden zusammen, und alsobald that sich als erwünschte Vermittlerin die schöne Kunst hervor, welche, die ersten raschen Wintertage zu verherrlichen und neues Leben in das Erstarrte zu bringen, im hohen Norden erfunden worden. Die Rüstkammer öffnete sich, jedermann suchte nach seinen gezeichneten Stahlschuhen, begierig, die reine glatte Fläche, selbst mit einiger Gefahr, als der erste zu beschreiten. Unter den Hausgenossen fanden sich viele zu höchster Leichtigkeit Geübte; denn dieses Vergnügen ward ihnen fast jedes Jahr auf benachbarten Seen und verbindenden Canälen, dießmal aber in der fernhin erweiterten Fläche.

Flavio fühlte sich nun erst durch und durch gesund, und

Hilarie, seit ihren frühsten Jahren von dem Oheim eingeleitet, bewies sich so lieblich als kräftig auf dem neu erschaffenen Boden; man bewegte sich lustig und lustiger bald zusammen, bald einzeln, bald getrennt, bald vereint. Scheiden und meiden, was sonst so schwer aufs Herz fällt, ward hier zum kleinen scherzhaften Frevel: man floh sich, um sich einander augenblicks wieder zu finden.

Aber innerhalb dieser Lust und Freudigkeit bewegte sich auch eine Welt des Bedürfnisses; immer waren bisher noch einige Ortschaften nur halb versorgt geblieben; eilig flogen nunmehr auf tüchtig bespannten Schlitten die nöthigsten Waaren hin und wieder, und was der Gegend noch mehr zu Gute kam, war, daß man aus manchen der vorübergehenden Hauptstraße allzufernen Orten nunmehr schnell die Erzeugnisse des Feldbaues und der Landwirthschaft in die nächsten Magazine der Städte und kleinen Flecken bringen und von dort her aller Art Waaren zurückführen konnte. Nun war auf einmal eine bedrängte, den bittersten Mangel empfindende Gegend wieder befreit, wieder versorgt, durch eine glatte, dem Geschickten, dem Kühnen geöffnete Fläche verbunden.

Auch das junge Paar unterließ nicht, bei vorwaltendem Vergnügen, mancher Pflichten einer liebevollen Anhänglichkeit zu gedenken. Man besuchte jene Wöchnerin, begabte sie mit allem Nothwendigen; auch andere wurden heimgesucht: Alte, für deren Gesundheit man besorgt gewesen; Geistliche, mit denen man erbauliche Unterhaltung sittlich zu pflegen gewohnt war und sie jetzt in dieser Prüfung noch achtenswerther fand; kleinere Gutsbesitzer, die kühn genug vor Zeiten sich in gefährliche Niederungen angebaut, dießmal aber, durch wohlangelegte Dämme geschützt, unbeschädigt geblieben und nach grenzenloser Angst sich ihres Daseyns doppelt erfreuten. Jeder Hof, jedes Haus, jede Familie, jeder Einzelne hatte seine Geschichte, er war sich und auch wohl andern eine bedeutende Person geworden; deßwegen fiel auch einer dem andern Erzählenden leicht in die Rede. Eilig war jeder im Sprechen und Handeln, Kommen und Gehen: denn es blieb immer die Gefahr, ein plötzliches Thauwetter möchte den ganzen schönen Kreis glücklichen Wechselwirkens zerstören, die Wirthe bedrohen und die Gäste vom Hause abschneiden.

War man den Tag in so rascher Bewegung und dem lebhaftesten Interesse beschäftigt, so verlieh der Abend auf ganz andere Weise die angenehmsten Stunden; denn das hat die Eislust vor allen andern körperlichen Bewegungen voraus, daß die Anstrengung nicht erhitzt und die Dauer nicht ermüdet. Sämmtliche Glieder scheinen gelenker zu werden und jedes Verwenden der Kraft neue Kräfte zu erzeugen, so daß zuletzt eine selig bewegte Ruhe über uns kommt, in der wir uns zu wiegen immerfort gelockt sind.

Heute nun konnte sich unser junges Paar von dem glatten Boden nicht loslösen; jeder Lauf gegen das erleuchtete Schloß, wo sich schon viele Gesellschaft versammelte, ward plötzlich umgewendet und eine Rückkehr ins Weite beliebt; man mochte sich nicht von einander entfernen, aus Furcht, sich zu verlieren, man faßte sich bei der Hand, um der Gegenwart ganz gewiß zu seyn. Am allersüßesten aber schien die Bewegung, wenn über den Schultern die Arme verschränkt ruhten und die zierlichen Finger unbewußt in beiderseitigen Locken spielten.

Der volle Mond stieg zu dem glühenden Sternenhimmel herauf und vollendete das Magische der Umgebung. Sie sahen sich wieder deutlich und suchten wechselseitig in den beschatteten Augen Erwiederung wie sonst, aber es schien anders zu seyn. Aus ihren Abgründen schien ein Licht hervorzublicken und anzudeuten, was der Mund weislich verschwieg; sie fühlten sich beide in einem festlich behäglichen Zustande.

Alle hochstämmigen Weiden und Erlen an den Gräben, alles niedrige Gebüsch auf Höhen und Hügeln war deutlich geworden; die Sterne flammten, die Kälte war gewachsen, sie fühlten nichts davon und fuhren dem lang daher glitzernden Widerschein des Mondes, unmittelbar dem himmlischen Gestirn selbst entgegen. Da blickten sie auf und sahen im Geflimmer des Widerscheins die Gestalt eines Mannes hin und her schweben, der seinen Schatten zu verfolgen schien und selbst dunkel, vom Lichtglanz umgeben, auf sie zuschritt; unwillkürlich wendeten sie sich ab, jemanden zu begegnen wäre widerwärtig gewesen. Sie vermieden die sich immerfort hin und her bewegende Gestalt und schienen nicht bemerkt zu seyn. Sie verfolgten ihren geraden

Weg nach dem Schlosse; doch verließ sie auf einmal diese ruhige Fassung, denn die Gestalt umkreiste mehr als einmal das beängstigte Paar. Zufällig hatten sie die Schattenseite gewonnen, jener, vom vollen Mondglanz beleuchtet, fuhr gerade auf sie zu, er stand nah vor ihnen: es war unmöglich, den Vater zu verkennen.

Hilarie, den Schritt anhaltend, verlor in Ueberraschung das Gleichgewicht und stürzte zu Boden; Flavio lag zu gleicher Zeit auf einem Knie, und faßte ihr Haupt in seinen Schooß auf; sie verbarg ihr Angesicht, sie wußte nicht, wie ihr geworden war. — „Ich hole einen Schlitten, dort unten fährt noch einer vorüber; ich hoffe, sie hat sich nicht beschädigt; hier, bei diesen hohen drei Erlen sind' ich euch wieder!" so sprach der Vater und war schon weit hinweg. Hilarie raffte sich an dem Jüngling empor. — „Laß uns fliehen," rief sie, „das ertrag' ich nicht." — Sie bewegte sich nach der Gegenseite des Schlosses heftig, daß Flavio sie nur mit einiger Anstrengung erreichte; er gab ihr die freundlichsten Worte.

Auszumalen ist nicht die innere Gestalt der drei nunmehr nächtlich auf der glatten Fläche im Mondschein Verirrten, Verwirrten. Genug, sie gelangten spät nach dem Schlosse, das junge Paar einzeln, sich nicht zu berühren, sich nicht zu nähern wagend, der Vater mit dem leeren Schlitten, den er vergebens ins Weite und Breite hülfreich herumgeführt hatte. Musik und Tanz waren schon im Gange; Hilarie, unter dem Vorwand schmerzlicher Folgen eines schlimmen Falles, verbarg sich in ihr Zimmer; Flavio überließ Vortanz und Anordnung sehr gern einigen jungen Gesellen, die sich deren bei seinem Außenbleiben schon bemächtigt hatten. Der Major kam nicht zum Vorschein und fand es wunderlich, obgleich nicht unerwartet, sein Zimmer wie bewohnt anzutreffen; die eigenen Kleider, Wäsche und Geräthschaften, nur nicht so ordentlich, wie er's gewohnt war, umher liegend. Die Hausfrau versah mit anständigem Zwang ihre Pflichten, und wie froh war sie, als alle Gäste, schicklich untergebracht, ihr endlich Raum ließen, mit dem Bruder sich zu erklären. Es war bald gethan: doch brauchte es Zeit, sich von der Ueberraschung zu erholen, das Unerwartete zu begreifen, die

Zweifel zu heben, die Sorge zu beschwichtigen; an Lösung des Knotens, an Befreiung des Geistes war nicht sogleich zu denken.

Unsere Leser überzeugen sich wohl, daß von diesem Punkte an wir beim Vortrag unserer Geschichte nicht mehr darstellend, sondern erzählend und betrachtend verfahren müssen, wenn wir in die Gemüthszustände, auf welche jetzt alles ankommt, eindringen und sie uns vergegenwärtigen wollen.

Wir berichten also zuerst, daß der Major, seitdem wir ihn aus den Augen verloren, seine Zeit fortwährend jenem Familiengeschäft gewidmet, dabei aber, so schön und einfach es auch vorlag, doch in manchem Einzelnen auf unerwartete Hindernisse traf. Wie es denn überhaupt so leicht nicht ist, einen alten verworrenen Zustand zu entwickeln und die vielen verschränkten Fäden auf einen Knaul zu winden. Da er nun deßhalb den Ort öfters verändern mußte, um bei verschiedenen Stellen und Personen die Angelegenheit zu betreiben, so gelangten die Briefe der Schwester nur langsam und unordentlich zu ihm. Die Verirrung des Sohnes und dessen Krankheit erfuhr er zuerst; dann hörte er von einem Urlaub, den er nicht begriff. Daß Hilariens Neigung im Umwenden begriffen sey, blieb ihm verborgen; denn wie hätte die Schwester ihn davon unterrichten mögen!

Auf die Nachricht der Ueberschwemmung beschleunigte er seine Reise, kam jedoch erst nach eingefallenem Frost in die Nähe der Eisfelder, schaffte sich Schrittschuhe, sendete Knechte und Pferde durch einen Umweg nach dem Schlosse, und sich mit raschem Lauf dorthin bewegend, gelangte er, die erleuchteten Fenster schon von ferne schauend, in einer tagklaren Nacht zum unerfreulichsten Anschauen, und war mit sich selbst in die unangenehmste Verwirrung gerathen.

Der Uebergang von innerer Wahrheit zum äußern Wirklichen ist im Contrast immer schmerzlich; und sollten Lieben und Bleiben nicht eben die Rechte haben wie Scheiden und Meiden? Und doch, wenn sich eins vom andern losreißt, entsteht in der Seele eine ungeheure Kluft, in der schon manches Herz zu Grunde ging. Ja, der Wahn hat, so lange er dauert, eine unüberwindliche Wahrheit, und nur männliche tüchtige Geister werden durch Erkennen eines Irrthums erhöht und gestärkt. Eine solche Ent-

deckung hebt sie über sich selbst, sie stehen über sich erhoben u blicken, indem der alte Weg versperrt ist, schnell umher nach eine neuen, um ihn alsofort frisch und muthig anzutreten.

Unzählig sind die Verlegenheiten, in welche sich der Men in solchen Augenblicken versetzt sieht; unzählig die Mittel, welc eine erfinderische Natur innerhalb ihrer eignen Kräfte zu en decken, sodann aber auch, wenn diese nicht auslangen, außerhal ihres Bereichs freundlich anzudeuten weiß.

Zu gutem Glück jedoch war der Major durch ein halb Bewußtseyn, ohne sein Wollen und Trachten, schon auf ein solchen Fall im Tiefsten vorbereitet. Seitdem er den kosmet schen Kammerdiener verabschiedet, sich seinem natürlichen Leben gange wieder überlassen, auf den Schein Ansprüche zu mach aufgehört hatte, empfand er sich am eigentlichen körperlichen B hagen einigermaßen verkürzt. Er empfand das Unangenehm eines Ueberganges vom ersten Liebhaber zum zärtlichen Vat und doch wollte diese Rolle immer mehr und mehr sich ihm au dringen. Die Sorgfalt für das Schicksal Hilariens und d Seinigen trat immer zuerst in seinen Gedanken hervor, bis d Gefühl von Liebe, von Hang, von Verlangen annähernder Gege wart sich erst später entfaltete. Und wenn er sich Hilarien seinen Armen dachte, so war es ihr Glück, was er beherzig das er ihr zu schaffen wünschte, mehr als die Wonne, sie zu E sitzen. Ja, er mußte sich, wenn er ihres Andenkens rein g nießen wollte, zuerst ihre himmlisch ausgesprochene Neigung, mußte jenen Augenblick denken, wo sie sich ihm so unverho gewidmet hatte.

Nun aber, da er in klarster Nacht ein vereintes junges Pa vor sich gesehen, die Liebenswürdigste zusammenstürzend in d Schooße des Jünglings, beide seiner verheißenen hülfreichen W derkunft nicht achtend, ihn an dem genau bezeichneten Orte ni erwartend, verschwunden in die Nacht, und er sich selbst i düsterſten Zustande überlassen; wer fühlte das mit, und v zweifelte nicht in seiner Seele?

Die an Vereinigung gewöhnte, auf nähere Vereinigung h fende Familie hielt sich bestürzt aus einander; Hilarie blieb ha näckig auf ihrem Zimmer, der Major nahm sich zusammen, v

seinem Sohne den früheren Hergang zu erfahren. Das Unheil war durch einen weiblichen Frevel der schönen Wittwe verursacht. Um ihren bisher leidenschaftlichen Verehrer Flavio einer andern Liebenswürdigen, welche Absicht auf ihn verrieth, nicht zu überlassen, wendet sie mehr scheinbare Gunst, als billig ist, an ihn. Er, dadurch aufgeregt nnd ermuthigt, sucht seine Zwecke heftig bis ins Ungehörige zu verfolgen, worüber denn erst Widerwärtigkeit und Zwist, darauf ein entschiedener Bruch dem ganzen Verhältniß unwiederbringlich ein Ende macht.

Väterlicher Milde bleibt nichts übrig als die Fehler der Kinder, wenn sie traurige Folgen haben, zu bedauern und wo möglich herzustellen; gehen sie läßlicher, als zu hoffen war, vorüber, sie zu verzeihen und zu vergessen. Nach wenigem Bedenken und Bereden ging Flavio sodann, um an der Stelle seines Vaters manches zu besorgen, auf die übernommenen Güter, und sollte dort bis zum Ablauf seines Urlaubs verweilen, dann sich wieder ans Regiment anschließen, welches indessen in eine andere Garnison verlegt worden.

Eine Beschäftigung mehrerer Tage war es für den Major, Briefe und Packete zu eröffnen, welche sich während seines längeren Ausbleibens bei der Schwester gehäuft hatten. Unter andern fand er ein Schreiben jenes kosmetischen Freundes, des wohlconservirten Schauspielers. Dieser, durch den verabschiedeten Kammerdiener benachrichtigt von dem Zustande des Majors und von dem Vorsatze, sich zu verheirathen, trug mit der besten Laune die Bedenklichkeiten vor, die man bei einem solchen Unternehmen vor Augen haben sollte; er behandelte die Angelegenheit auf seine Weise und gab zu bedenken, daß für einen Mann in gewissen Jahren das sicherste kosmetische Mittel sey, sich des schönen Geschlechts zu enthalten und einer löblichen bequemen Freiheit zu genießen. Nun zeigte der Major lächelnd das Blatt seiner Schwester, zwar scherzend, aber doch ernstlich genug auf die Wichtigkeit des Inhalts hindeutend. Auch war ihm indessen ein Gedicht eingefallen, dessen rhythmische Ausführung uns nicht gleich beigeht, dessen Inhalt jedoch durch zierliche Gleichnisse und anmuthige Wendung sich auszeichnete:

„Der späte Mond, der zur Nacht noch anständig leuchtet,

verblaßt vor der aufgehenden Sonne; der Liebeswahn des Alte verschwindet in Gegenwart leidenschaftlicher Jugend; die Fich die im Winter frisch und kräftig erscheint, sieht im Frühling ve bräunt und mißfärbig aus neben hellaufgrünender Birke."

Wir wollen jedoch weder Philosophie noch Poesie als d entscheidenden Helferinnen zu einer endlichen Entschließung hi vorzüglich preisen; denn wie ein kleines Ereigniß die wichtigst Folgen haben kann, so entscheidet es auch oft, wo schwanken Gesinnungen obwalten, die Wage dieser oder jener Seite z neigend. Dem Major war vor kurzem ein Vorderzahn au gefallen, und er fürchtete den zweiten zu verlieren. An ei künstlich scheinbare Wiederherstellung war bei seinen Gesinnunge nicht zu denken, und mit diesem Mangel um eine junge G liebte zu werben, fing an, ihm ganz erniedrigend zu scheine besonders jetzt, da er sich mit ihr unter Einem Dach befan Früher oder später hätte vielleicht ein solches Ereigniß wen gewirkt; gerade in diesem Augenblicke aber trat ein solcher Mome ein, der einem jeden an eine gesunde Vollständigkeit gewöhnt Menschen höchst widerwärtig begegnen muß. Es ist ihm, a wenn der Schlußstein seines organischen Wesens entfremdet wär und das übrige Gewölbe nun auch nach und nach zusamme zustürzen drohte.

Wie dem auch sey, der Major unterhielt sich mit sein Schwester gar bald einsichtig und verständig über die so verwir scheinende Angelegenheit; sie mußten beide bekennen, daß s eigentlich nur durch einen Umweg ans Ziel gelangt seyen, ga nahe daran, von dem sie sich zufällig, durch äußern Anlaß, dur Irrthum eines unerfahrenen Kindes verleitet, unbedachtsam en fernt; sie fanden nichts natürlicher, als auf diesem Wege zu ve harren, eine Verbindung beider Kinder einzuleiten und ihn sodann jede elterliche Sorgfalt, wozu sie sich die Mittel zu ve schaffen gewußt, treu und unabläßig zu widmen. Völlig i Uebereinstimmung mit dem Bruder, ging die Baronin zu Hilari ins Zimmer. Diese saß am Flügel zu eigner Begleitung singe und die eintretende Begrüßende mit heiterem Blick und Beugu zum Anhören gleichsam einladend. Es war ein angenehmes, b ruhigendes Lied, das eine Stimmung der Sängerin aussprac

die nicht besser wäre zu wünschen gewesen. Nachdem sie geendigt hatte, stand sie auf, und ehe die ältere Bedächtige ihren Vortrag beginnen konnte, fing sie zu sprechen an: „Beste Mutter! es war schön, daß wir über die wichtigste Angelegenheit so lange geschwiegen; ich danke Ihnen, daß Sie bis jetzt diese Saite nicht berührten; nun aber ist es wohl Zeit, sich zu erklären, wenn es Ihnen gefällig ist. Wie denken Sie sich die Sache?"

Die Baronin, höchst erfreut über die Ruhe und Milde, zu der sie ihre Tochter gestimmt fand, begann sogleich ein verständiges Darlegen der früheren Zeit, der Persönlichkeit ihres Bruders und seiner Verdienste; sie gab den Eindruck zu, den der einzige Mann von Werth, der einem jungen Mädchen so nahe bekannt geworden, auf ein freies Herz nothwendig machen müsse, und sich daraus, statt kindlicher Ehrfurcht und Vertrauen, gar wohl eine Neigung, die als Liebe, als Leidenschaft sich zeige, entwickeln könne. Hilarie hörte aufmerksam zu, und gab durch bejahende Mienen und Zeichen ihre völlige Einstimmung zu erkennen; die Mutter ging auf den Sohn über, und jene ließ ihre langen Augenwimpern fallen; und wenn die Rednerin nicht so rühmliche Argumente für den Jüngeren fand, als sie für den Vater anzuführen gewußt hatte, so hielt sie sich hauptsächlich an die Aehnlichkeit beider, an den Vorzug, den diesem die Jugend gebe, der, zugleich als vollkommen gattlicher Lebensgefährte gewählt, die völlige Verwirklichung des väterlichen Daseyns von der Zeit wie billig, verspreche. Auch hier schien Hilarie gleichstimmig zu denken, obschon ein etwas ernsterer Blick und ein manchmal niederschauendes Auge eine gewisse in diesem Fall höchst natürliche Bewegung verriethen. Auf die äußeren glücklichen, gewissermaßen gebietenden Umstände lenkte sich hierauf der Vortrag. Der abgeschlossene Vergleich, der schöne Gewinn für die Gegenwart, die nach manchen Seiten hin sich erweiternden Aussichten, alles ward völlig der Wahrheit gemäß vor Augen gestellt, da es zuletzt auch an Winken nicht fehlen konnte, wie Hilarien selbst erinnerlich seyn müsse, daß sie früher dem mit ihr heranwachsenden Vetter, und wenn auch nur wie im Scherze, sey verlobt gewesen. Aus alle dem Vorgesagten zog nun die Mutter den sich selbst ergebenden Schluß, daß nun mit ihrer und des Oheims

Einwilligung die Verbindung der jungen Leute ungesäumt stattfinden könne.

Hilarie, ruhig blickend und sprechend, erwiederte darauf: sie könne diese Folgerung nicht sogleich gelten lassen, und führte gar schön und anmuthig dagegen an, was ein zartes Gemüth gewiß mit ihr gleich empfinden wird, und das wir mit Worten auszuführen nicht unternehmen.

Vernünftige Menschen, wenn sie etwas Verständiges ausgesonnen, wie diese oder jene Verlegenheit zu beseitigen wäre, dieser oder jener Zweck zu erreichen seyn möchte, und dafür sich alle denklichen Argumente verdeutlicht und geordnet, fühlen sich höchst unangenehm betroffen, wenn diejenigen, die zu eigenem Glücke mitwirken sollten, völlig andern Sinnes gefunden werden, und aus Gründen, die tief im Herzen ruhen, sich demjenigen widersetzen, was so löblich als nöthig ist. Man wechselte Reden, ohne sich zu überzeugen; das Verständige wollte nicht in das Gefühl eindringen, das Gefühlte wollte sich dem Nützlichen, dem Nothwendigen nicht fügen; das Gespräch erhitzte sich, die Schärfe des Verstandes traf das schon verwundete Herz, das nun nicht mehr mäßig, sondern leidenschaftlich seinen Zustand an den Tag gab, so daß zuletzt die Mutter selbst vor der Hoheit und Würde des jungen Mädchens erstaunt zurückzog, als sie mit Energie und Wahrheit das Unschickliche, ja Verbrecherische einer solchen Verbindung hervorhob.

In welcher Verwirrung die Baronin zu dem Bruder zurückkehrte, läßt sich denken, vielleicht auch, wenn gleich nicht vollkommen, nachempfinden, was der Major, der von dieser entschiedenen Weigerung im Innersten geschmeichelt, zwar hoffnungslos, aber getröstet vor der Schwester stand, sich von jener Beschämung entwunden und so dieses Ereigniß, das ihm zur zartesten Ehrensache geworden war, in seinem Innern ausgeglichen fühlte. Er verbarg diesen Zustand augenblicklich seiner Schwester und versteckte seine schmerzliche Zufriedenheit hinter eine in diesem Falle ganz natürliche Aeußerung: man müsse nichts übereilen, sondern dem guten Kinde Zeit lassen, den eröffneten Weg, der sich nunmehr gewissermaßen selbst verstünde, freiwillig einzuschlagen.

Nun aber können wir kaum unsern Lesern zumuthen, aus diesen ergreifenden innern Zuständen in das Aeußere überzugehen, worauf doch jetzt so viel ankam. Indeß die Baronin ihrer Tochter alle Freiheit ließ, mit Musik und Gesang, mit Zeichnen und Sticken ihre Tage angenehm zu verbringen, auch mit Lesen und Vorlesen sich und die Mutter zu unterhalten, so beschäftigte sich der Major bei eintretendem Frühjahr, die Familienangelegenheiten in Ordnung zu bringen; der Sohn, der sich in der Folge als einen reichen Besitzer und, wie er gar nicht zweifeln konnte, als glücklichen Gatten Hilariens erblickte, fühlte nun erst ein militärisches Bestreben nach Ruhm und Rang, wenn der androhende Krieg hereinbrechen sollte. Und so glaubte man in augenblicklicher Beruhigung als gewiß vorauszusehen, daß dieses Räthsel, welches nur noch an eine Bedenklichkeit geknüpft schien, sich bald aufhellen und aus einander legen würde.

Leider aber war in dieser anscheinenden Ruhe keine Beruhigung zu finden. Die Baronin wartete tagtäglich, aber vergebens, auf die Sinnesänderung ihrer Tochter, die zwar mit Bescheidenheit und selten, aber doch, bei entscheidendem Anlaß, mit Sicherheit zu erkennen gab, sie bleibe so fest bei ihrer Ueberzeugung, als nur einer seyn kann, dem etwas innerlich wahr geworden, es möge nun mit der ihn umgebenden Welt in Einklang stehen oder nicht. Der Major empfand sich zwiespältig: er würde sich immer verletzt fühlen, wenn Hilarie sich wirklich für den Sohn entschiede; entschiede sie sich aber für ihn selbst, so war er eben so überzeugt, daß er ihre Hand ausschlagen müsse.

Bedauern wir den guten Mann, dem diese Sorgen, diese Qualen wie ein beweglicher Nebel unabläßig vorschwebten, bald als Hintergrund, auf welchem sich die Wirklichkeiten und Beschäftigungen des dringenden Tages hervorhoben, bald herantretend und alles Gegenwärtige bedeckend. Ein solches Wanken und Schweben bewegte sich vor den Augen seines Geistes; und wenn ihn der fordernde Tag zu rascher wirksamer Thätigkeit aufbot, so war es bei nächtlichem Erwachen, wo alles Widerwärtige, gestaltet und immer umgestaltet, im unerfreulichsten Kreis sich in seinem Innern umwälzte. Dieß ewig wiederkehrende Unabweisbare brachte ihn in einen Zustand, den wir fast Verzweiflung nennen

dürften, weil Handeln und Schaffen, die sich sonst als Heilmittel für solche Lagen am sichersten bewährten, hier kaum lindernd, geschweige denn befriedigend wirken wollten.

In solcher Lage erhielt unser Freund von unbekannter Hand ein Schreiben mit Einladung in das Posthaus des nahe gelegenen Städtchens, wo ein eilig Durchreisender ihn dringend zu sprechen wünschte. Er, bei seinen vielfachen Geschäfts- und Weltverhältnissen an dergleichen gewöhnt, säumte um so weniger, als ihm die freie flüchtige Hand einigermaßen erinnerlich schien. Ruhig und gefaßt nach seiner Art begab er sich an den bezeichneten Ort, als in der bekannten, fast bäuerischen Oberstube die schöne Wittwe ihm entgegen trat, schöner und anmuthiger, als er sie verlassen hatte. War es, daß unsere Einbildungskraft nicht fähig ist, das Vorzüglichste festzuhalten und völlig wieder zu vergegenwärtigen, oder hatte wirklich ein bewegterer Zustand ihr mehreren Reiz gegeben, genug, es bedurfte doppelter Fassung, sein Erstaunen, seine Verwirrung unter dem Schein allgemeinster Höflichkeit zu verbergen; er grüßte sie verbindlich mit verlegener Kälte.

„Nicht so, mein Bester!“ rief sie aus, keineswegs hab' ich Sie zwischen diese geweißten Wände, in diese höchst unedle Umgebung berufen; ein so schlechter Hausrath fordert nicht auf, sich höfisch zu unterhalten. Ich befreie meine Brust von einer schweren Last, indem ich sage, bekenne: in Ihrem Hause hab' ich viel Unheil angerichtet.“ — Der Major trat stutzend zurück. — „Ich weiß alles,“ fuhr sie fort, „wir brauchen uns nicht zu erklären; Sie und Hilarien, Hilarien und Flavio, Ihre gute Schwester, sie alle bedaure ich.“ Die Sprache schien ihr zu stocken, die herrlichsten Augenwimpern konnten hervorquellende Thränen nicht zurückhalten, ihre Wange röthete sich, sie war schöner als jemals. In äußerster Verwirrung stand der edle Mann vor ihr, ihn durchdrang eine unbekannte Rührung. „Setzen wir uns,“ sagte, die Augen trocknend, das allerliebste Wesen. „Verzeihen Sie mir, bedauern Sie mich! Sie sehen, wie ich bestraft bin.“ Sie hielt ihr gesticktes Tuch abermals vor die Augen und verbarg, wie bitterlich sie weinte.

„Klären Sie mich auf, meine Gnädige!“ sprach er mit Hast. — „Nichts von gnädig!“ entgegnete sie himmlisch lächelnd,

„nennen Sie mich Ihre Freundin, Sie haben keine treuere. Und also, mein Freund, ich weiß alles, ich kenne die Lage der ganzen Familie genau, aller Gesinnungen und Leiden bin ich vertraut.“ — „Was konnte Sie bis auf diesen Grad unterrichten?“ — „Selbstbekenntnisse. Diese Hand wird Ihnen nicht fremd seyn.“ Sie wies ihm einige entfaltete Briefe hin — „Die Hand meiner Schwester, Briefe, mehrere, der nachlässigen Schrift nach, vertraute! Haben Sie je mit ihr in Verhältniß gestanden?“ — „Unmittelbar nicht, mittelbar seit einiger Zeit; hier die Aufschrift — An *** —.“ „Ein neues Räthsel! an Makarien, die schweigsamste aller Frauen.“ — „Deßhalb aber doch die Vertraute, der Beichtiger aller bedrängten Seelen, aller derer, die sich selbst verloren haben, sich wieder zu finden wünschten und nicht wissen wo.“ — „Gott sey Dank!“ rief er aus, „daß sich eine solche Vermittlung gefunden hat; mir wollt' es nicht ziemen, sie anzuflehen; ich segne meine Schwester, daß sie es that; denn auch mir sind Beispiele bekannt, daß jene Treffliche, im Vorhalten eines sittlich-magischen Spiegels, durch die äußere verworrene Gestalt irgend einem Unglücklichen sein rein schönes Innere gewiesen und ihn auf einmal erst mit sich selbst befriedigt und zu einem neuen Leben aufgefordert hat.“ —

„Diese Wohlthat erzeigte sie auch mir,“ versetzte die Schöne; und in diesem Augenblick fühlte unser Freund, wenn es ihm auch nicht klar wurde, dennoch entschieden, daß aus dieser sonst in ihrer Eigenheit abgeschlossenen merkwürdigen Person sich ein sittlich schönes, theilnehmendes und theilgebendes Wesen hervorthat. — „Ich war nicht unglücklich, aber unruhig,“ fuhr sie fort, „ich gehörte mir selbst nicht recht mehr an, und das heißt denn doch am Ende nicht glücklich seyn. Ich gefiel mir selbst nicht mehr, ich mochte mich vor dem Spiegel zurechtrücken, wie ich wollte, es schien mir immer, als wenn ich mich zu einem Maskenball herausputzte; aber seitdem sie mir ihren Spiegel vorhielt, seit ich gewahr wurde, wie man sich von innen selbst schmücken könne, komm' ich mir wieder recht schön vor.“ Sie sagte das zwischen Lächeln und Weinen, und war, man mußte es zugeben, mehr als liebenswürdig. Sie erschien achtungswerth und werth einer ewigen treuen Anhänglichkeit.

„Und nun, mein Freund, fassen wir uns kurz: hier sind die Briefe! sie zu lesen und wieder zu lesen, sich zu bedenken, sich zu bereiten, bedürften Sie allenfalls einer Stunde, mehr, wenn Sie wollen; alsdann werden mit wenigen Worten unsere Zustände sich entscheiden lassen.“

Sie verließ ihn, um in dem Garten auf und ab zu gehen; er entfaltete nun einen Briefwechsel der Baronin mit Makarien, dessen Inhalt wir summarisch andeuten. Jene beklagt sich über die schöne Wittwe. Wie eine Frau die andere ansieht und scharf beurtheilt, geht hervor. Eigentlich ist nur vom Aeußern und von Aeußerungen die Rede, nach dem Innern wird nicht gefragt.

Hierauf von Seiten Makariens eine mildere Beurtheilung. Schilderung eines solchen Wesens von innen heraus. Das Aeußere erscheint als Folge von Zufälligkeiten, kaum zu tadeln, vielleicht zu entschuldigen. Nun berichtet die Baronin von der Raserei und Tollheit des Sohns, der wachsenden Neigung des jungen Paars, von der Ankunft des Vaters, der entschiedenen Weigerung Hilariens. Ueberall finden sich Erwiederungen Makariens von reiner Billigkeit, die aus der gründlichen Ueberzeugung stammt, daß hieraus eine sittliche Besserung entstehen müsse. Sie übersendet zuletzt den ganzen Briefwechsel der schönen Frau, deren himmelschönes Innere nun hervortritt und das Aeußere zu verherrlichen beginnt. Das Ganze schließt mit einer dankbaren Erwiederung an Makarien.

Sechstes Capitel.

Wilhelm an Lenardo.

Endlich, theuerster Freund, kann ich sagen, sie ist gefunden, und zu Ihrer Beruhigung darf ich hinzusetzen, in einer Lage, wo für das gute Wesen nichts weiter zu wünschen übrig bleibt. Lassen Sie mich im Allgemeinen reden; ich schreibe noch hier an Ort und Stelle, wo ich alles vor Augen habe, wovon ich Rechenschaft geben soll.

Häuslicher Zustand, auf Frömmigkeit gegründet, durch Fleiß Ordnung belebt und erhalten, nicht zu eng, nicht zu weit, lücklichsten Verhältniß zu den Fähigkeiten und Kräften. Um er bewegt sich ein Kreislauf von Handarbeitenden im reinsten nglichsten Sinne; hier ist Beschränktheit und Wirkung in Ferne, Umsicht und Mäßigung, Unschuld und Thätigkeit. t leicht habe ich mich in einer angenehmeren Gegenwart ge- t, über welche eine heitere Aussicht auf die nächste Zeit und Zukunft waltet. Dieses zusammen betrachtet möchte wohl eichend seyn, einen jeden Theilnehmenden zu beruhigen.

Ich darf daher in Erinnerung alles dessen, was unter uns ochen worden auf das dringendste bitten: der Freund möge ei dieser allgemeinen Schilderung belassen, solche allenfalls Gedanken ausmalen, dagegen aber aller weitern Nachfor- ig entsagen und sich dem großen Lebensgeschäfte, in das er wahrscheinlich vollkommen eingeweiht seyn wird, auf die xfteste Weise widmen.

Ein Duplicat dieses Briefes sende an Hersilien, das andere den Abbé, der, wie ich vermuthe, am sichersten weiß, wo zu finden sind. An diesen geprüften, im Geheimen und nbaren immer gleich zuverlässigen Freund schreibe noch einiges, hes er mittheilen wird; besonders bitte, was mich selbst be- t, mit Antheil zu betrachten und mit frommen treuen Wün- t mein Vorhaben zu fördern.

Wilhelm an den Abbé.

Wenn mich nicht alles trügt, so ist Lenardo, der höchst- thzuschätzende, gegenwärtig in eurer Mitte, und ich sende halb das Duplicat eines Schreibens, damit es ihm sicher zu- llt werde. Möge dieser vorzügliche junge Mann in eurem is zu ununterbrochenem bedeutendem Wirken verschlungen den, da, wie ich hoffe, sein Inneres beruhigt ist.

Was mich betrifft, so kann ich, nach fortdauernder thätiger bstprüfung, mein durch Montan vorlängst angebrachtes Ge- nunmehr nur noch ernstlicher wiederholen; der Wunsch,

meine Wanderjahre mit mehr Fassung und Stetigkeit zu voll den, wird immer dringender. In sicherer Hoffnung, man wü meinen Vorstellungen Raum geben, habe ich mich durchaus v bereitet und meine Einrichtung getroffen. Nach Vollendung d Geschäfts zu Gunsten meines edlen Freundes werde ich n wohl meinen fernern Lebensgang unter den schon ausgesprod nen Bedingungen getrost antreten dürfen. Sobald ich auch n eine fromme Wallfahrt zurückgelegt, gedenke ich in *** ein treffen. An diesem Ort hoff' ich eure Briefe zu finden und mein innern Triebe gemäß von neuem zu beginnen.

Siebentes Capitel.

Nachdem unser Freund vorstehende Briefe abgelassen, schr er, durch manchen benachbarten Gebirgszug fortwandernd, i mer weiter, bis die herrliche Thalgegend sich ihm eröffnete, d er, vor Beginn eines neuen Lebensganges, so manches ab schließen gedachte. Unerwartet traf er hier auf einen jung lebhaften Reisegefährten, durch welchen seinem Bestreben u seinem Genuß manches zu Gunsten gereichen sollte. Er find sich mit einem Maler zusammen, welcher, wie dergleichen vi in der offenen Welt, mehrere noch in Romanen und Dram umherwandeln und spuken, sich dießmal als ein ausgezeichnet Künstler darstellte. Beide schicken sich gar bald in einand vertrauen sich wechselseitig Neigungen, Absichten, Vorsätze; u nun wird offenbar, daß der treffliche Künstler, der aquarellir Landschaften mit geistreicher, wohlgezeichneter und ausgeführt Staffage zu schmücken weiß, leidenschaftlich eingenommen sey v Mignons Schicksalen, Gestalt und Wesen. Er hatte sie g oft schon vorgestellt und begab sich nun auf die Reise, die Ur gebungen, worin sie gelebt, der Natur nachzubilden, hier d liebliche Kind in glücklichen und unglücklichen Umgebungen ur Augenblicken darzustellen und so ihr Bild, das in allen zarte Herzen lebt, auch dem Sinne des Auges hervorzurufen.

Die Freunde gelangen bald zum großen See, Wilhel

trachtet die angedeuteten Stellen nach und nach aufzufinden. Ländliche Prachthäuser, weitläufige Klöster, Ueberfahrten und Buchten, Erdzungen und Landungsplätze wurden gesucht, und die Wohnungen kühner und gutmüthiger Fischer so wenig als die heiter gebauten Städtchen am Ufer und Schlößchen auf benachbarten Höhen vergessen. Dieß alles weiß der Künstler zu ergreifen, durch Beleuchten und Färben der jedesmal geschichtlich erregten Stimmung anzueignen, so daß Wilhelm seine Tage und Stunden in durchgreifender Rührung zubrachte.

Auf mehreren Blättern war Mignon im Vordergrunde, wie sie leibte und lebte, vorgestellt, indem Wilhelm der glücklichen Einbildungskraft des Freundes durch genaue Beschreibung nachzuhelfen und das allgemeiner Gedachte ins Engere der Persönlichkeit einzufassen wußte.

Und so sah man denn das Knaben-Mädchen in mannichfaltiger Stellung und Bedeutung aufgeführt. Unter dem hohen Säulenportal des herrlichen Landhauses stand sie, nachdenklich die Statuen der Vorhalle betrachtend. Hier schaukelte sie sich plätschernd auf dem angebundenen Kahn, dort erkletterte sie den Mast und erzeigte sich als ein kühner Matrose.

Ein Bild aber that sich vor allen hervor, welches der Künstler auf der Herreise, noch ehe er Wilhelmen begegnete, mit allen Charakterzügen sich angeeignet hatte. Mitten im rauhen Gebirg glänzt der anmuthige Scheinknabe, von Sturzfelsen umgeben, von Wasserfällen besprüht, mitten in einer schwer zu beschreibenden Horde. Vielleicht ist eine grauerliche, steile Urgebirg-Schlucht nie anmuthiger und bedeutender staffirt worden. Die bunte, zigeunerhafte Gesellschaft, roh zugleich und phantastisch, seltsam und gemein, zu locker, um Furcht einzuflößen, zu wunderlich, um Vertrauen zu erwecken. Kräftige Saumrosse schleppen, bald über Knüppelwege, bald eingehauene Stufen hinab, ein buntverworrenes Gepäck, an welchem herum die sämmtlichen Instrumente einer betäubenden Musik, schlotternd aufgehängt, das Ohr mit rauhen Tönen von Zeit zu Zeit belästigen. Zwischen allem dem das liebenswürdige Kind, in sich gekehrt ohne Trutz, unwillig ohne Widerstreben, geführt, aber nicht geschleppt. Wer hätte sich nicht des merkwürdigen, ausgeführten Bildes

gefreut? Kräftig charakterisirt war die grimmige Enge dieser Fel
massen; die alles durchschneidenden schwarzen Schluchten, zusa
mengethürmt, allen Ausgang zu hindern drohend, hätte nic
eine kühne Brücke auf die Möglichkeit, mit der übrigen Welt
Verbindung zu gelangen, hingedeutet. Auch ließ der Künstl
mit klug-dichtendem Wahrheitssinne eine Höhle merklich werde
die man als Naturwerkstatt mächtiger Krystalle, oder als A
enthalt einer fabelhaft-furchtbaren Drachenbrut ansprechen konn

Nicht ohne heilige Scheu besuchten die Freunde den Pal
des Marchese; der Greis war von seiner Reise noch nicht zurü
sie wurden aber auch in diesem Bezirk, weil sie sich mit gei
lichen und weltlichen Behörden wohl zu benehmen wußte
freundlich empfangen und behandelt.

Die Abwesenheit des Hausherrn jedoch empfand Wilhel
sehr angenehm; denn ob er gleich den würdigen Mann ger
wieder gesehen und herzlich begrüßt hätte, so fürchtete er si
doch vor dessen dankbarer Freigebigkeit und vor irgend ein
aufgedrungenen Belohnung jenes treuen, liebevollen Handeln
wofür er schon den zartesten Lohn dahin genommen hatte.

Und so schwammen die Freunde auf zierlichem Nachen v
Ufer zu Ufer, den See in jeder Richtung durchkreuzend. S
der schönsten Jahrszeit entging ihnen weder Sonnenaufga
noch Untergang und keine der tausend Schattirungen, mit den
das Himmelslicht sein Firmament und von da See und Er
freigebigst überspendet und sich im Abglanz erst vollkommen ve
herrlicht.

Eine üppige Pflanzenwelt, ausgesäet von Natur, dur
Kunst gepflegt und gefördert, umgab sie überall. Schon d
ersten Kastanienwälder hatten sie willkommen geheißen, und m
konnten sie sich eines traurigen Lächelns nicht enthalten, wei
sie, unter Cypressen gelagert, den Lorbeer aufsteigen, den Granc
apfel sich röthen, Orangen und Citronen in Blüthe sich entfa
ten und Früchte zugleich aus dem dunklen Laube hervorglühe
erblickten.

Durch den frischen Gesellen entstand jedoch für Wilhel
ein neuer Genuß. Unserm alten Freund hatte die Natur ke
malerisches Auge gegeben. Empfänglich für sichtbare Schönh

nur an menschlicher Gestalt, ward er auf einmal gewahr: ihm sey, durch einen gleichgestimmten, aber zu ganz andern Genüssen und Thätigkeiten gebildeten Freund, die Umwelt aufgeschlossen.

In gesprächiger Hindeutung auf die wechselnden Herrlichkeiten der Gegend, mehr aber noch durch concentrirte Nachahmung wurden ihm die Augen aufgethan, und er von allen sonst hartnäckig gehegten Zweifeln befreit. Verdächtig waren ihm von jeher Nachbildungen italiänischer Gegenden gewesen; der Himmel schien ihm zu blau, der violette Ton reizender Fernen zwar höchst lieblich, doch unwahr, und das mancherlei frische Grün doch gar zu bunt; nun verschmolz er aber mit seinem neuen Freunde aufs innigste, und lernte, empfänglich, wie er war, mit dessen Augen die Welt sehen, und indem die Natur das offenbare Geheimniß ihrer Schönheit entfaltete, mußte man nach Kunst als der würdigsten Auslegerin unbezwingliche Sehnsucht empfinden.

Aber ganz unerwartet kam der malerische Freund ihm von einer andern Seite entgegen; dieser hatte manchmal einen heitern Gesang angestimmt und dadurch ruhige Stunden auf weit- und breiter Wellenfahrt gar innig belebt und begleitet. Nun aber traf sich's, daß er in einem der Paläste ein ganz eigenes Saitenspiel fand, eine Laute in kleinem Format, kräftig, vollklingend, bequem und tragbar; er wußte das Instrument alsbald zu stimmen, so glücklich und angenehm zu behandeln und die Gegenwärtigen so freundlich zu unterhalten, daß er, als neuer Orpheus, den sonst strengen und trocknen Castellan erweichend bezwang und ihn freundlich nöthigte, das Instrument dem Sänger auf eine Zeit lang zu überlassen, mit der Bedingung, solches vor der Abreise treulich wieder zu geben, auch in der Zwischenzeit an irgend einem Sonn- oder Feiertage zu erscheinen, um die Familie zu erfreuen.

Ganz anders war nunmehr See und Ufer belebt, Boot und Kahn buhlten um ihre Nachbarschaft, selbst Fracht- und Marktschiffe verweilten in ihrer Nähe, Reihen von Menschen zogen am Strande nach, und die Landenden sahen sich sogleich von einer frohsinnigen Menge umgeben; die Scheidenden segnete jedermann, zufrieden, doch sehnsuchtsvoll.

Nun hätte zuletzt ein Dritter, die Freunde beobachtend, g
wohl bemerken können, daß die Sendung beider eigentlich ge
digt sey; alle die auf Mignon sich beziehenden Gegenden u
Localitäten waren sämmtlich umrissen; theils in Licht, Schatt
und Farbe gesetzt, theils in heißen Tagesstunden treulich au
geführt. Dieß zu leisten, hatten sie sich auf eine eigne We
von Ort zu Ort bewegt, weil ihnen Wilhelms Gelübde gar e
hinderlich war; doch wußten sie solches gelegentlich zu umgeh
durch die Auslegung, es gelte nur für das Land, auf de
Wasser sey es nicht anwendbar.

Auch fühlte Wilhelm selbst, daß ihre eigentliche Absicht e
reicht sey, aber läugnen konnte er sich nicht, daß der Wunsc
Hilarien und die schöne Wittwe zu sehen, auch noch befriedi
werden müsse, wenn man mit freiem Sinne diese Gegend ve
lassen wollte. Der Freund, dem er die Geschichte vertraut, war nic
weniger neugierig und freute sich schon, einen herrlichen Platz
einer seiner Zeichnungen leer und ledig zu wissen, den er mit d
Gestalten so holder Personen künstlerisch zu verzieren gedachte.

Nun stellten sie Kreuz- und Querfahrten an, die Punkt
wo der Fremde in dieses Paradies einzutreten pflegt, beobac
tend. Ihre Schiffer hatten sie mit der Hoffnung, Freunde hi
zu sehen, bekannt gemacht, und nun dauerte es nicht lange,
sahen sie ein wohlverziertes Prachtschiff herangleiten, worauf
Jagd machten und sich nicht enthielten, sogleich leidenschaftli
zu entern. Die Frauenzimmer, einigermaßen betroffen, faßt
sich sogleich, als Wilhelm das Blättchen vorwies, und bei
den von ihnen selbst vorgezeichneten Pfeil ohne Bedenken ane
kannten. Die Freunde wurden alsbald zutraulich eingelade
das Schiff der Damen zu besteigen, welches eilig geschah.

Und nun vergegenwärtige man sich die viere, wie sie i
zierlichsten Raum beisammen gegen einander über sitzen in d
seligsten Welt, von lindem Lufthauch angeweht, auf glänzend
Wellen geschaukelt. Man denke das weibliche Paar, wie wir
vor kurzem geschildert gesehen, das männliche, mit dem w
schon seit Wochen ein gemeinsames Reiseleben führen, und w
sehen sie nach einiger Betrachtung sämmtlich in der anmuthigste
obgleich gefährlichsten Lage.

Für die drei, welche sich schon, willig oder unwillig, zu den Entsagenden gezählt, ist nicht das Schwerste zu besorgen; der vierte jedoch dürfte sich nur allzubald in jenen Orden aufgenommen sehen.

Nachdem man einigemal den See durchkreuzt und auf die interessantesten Localitäten sowohl des Ufers als der Inseln hingedeutet hatte, brachte man die Damen gegen den Ort, wo sie übernachten sollten und wo ein gewandter, für diese Reise angenommener Führer alle wünschenswerthen Bequemlichkeiten zu besorgen wußte. Hier war nun Wilhelms Gelübde ein schicklicher, aber unbequemer Ceremonienmeister; denn gerade an dieser Station hatten die Freunde vor kurzem drei Tage zugebracht und alles Merkwürdige der Umgebung erschöpft. Der Künstler, welchen kein Gelübde zurückhielt, wollte die Erlaubniß erbitten, die Damen ans Land zu geleiten, die es aber ablehnten, weßwegen man sich in einiger Entfernung vom Hafen trennte.

Kaum war der Sänger in sein Schiff gesprungen, das sich eiligst vom Ufer entfernte, als er nach der Laute griff und jenen wundersam-klagenden Gesang, den die Venetianischen Schiffer von Land zu See, von See zu Land erschallen lassen, lieblich anzustimmen begann. Geübt genug zu solchem Vortrag, der ihm dießmal eigens zart und ausdrucksvoll gelang, verstärkte er verhältnißmäßig zur wachsenden Entfernung den Ton, so daß man am Ufer immer die gleiche Nähe des Scheidenden zu hören glaubte. Er ließ zuletzt die Laute schweigen, seiner Stimme allein vertrauend, und hatte das Vergnügen, zu bemerken, daß die Damen, anstatt sich ins Haus zurückzuziehen, am Ufer zu verweilen beliebten. Er fühlte sich so begeistert, daß er nicht endigen konnte, auch selbst als zuletzt Nacht und Entfernung das Anschauen aller Gegenstände entzogen; bis ihm endlich der mehr beruhigte Freund bemerklich machte, daß wenn auch Finsterniß den Ton begünstige, das Schiff den Kreis doch längst verlassen habe, in welchem derselbe wirken könne.

Der Verabredung gemäß traf man sich des andern Tags abermals auf offener See. Vorüberfliegend befreundete man sich mit der schönen Reihe merkwürdig hingelagerter, bald reihenweis übersehbarer, bald sich verschiebender Ansichten, die, im

Wasser sich gleichmäßig verdoppelnd, bei Uferfahrten das mannichfaltigste Vergnügen gewähren. Dabei ließen denn die künstlerischen Nachbildungen auf dem Papier dasjenige vermuthen und ahnen, was man auf dem heutigen Zug nicht unmittelbar gewahrte. Für alles dieses schien die stille Hilarie freien und schönen Sinn zu besitzen.

Aber nun gegen Mittag erschien abermals das Wunderbare; die Damen landeten allein, die Männer kreuzten vor dem Hafen. Nun suchte der Sänger seinen Vortrag einer solchen Annäherung zu bequemen, wo nicht bloß von einem zart und lebhaft jodelnden, allgemeinen Sehnsuchtston, sondern von heiterer, zierlicher Andringlichkeit irgend eine glückliche Wirkung zu hoffen wäre. Da wollte denn manchmal ein und das andere der Lieder, wie wir geliebten Personen der Lehrjahre schuldig sind, über den Saiten, über den Lippen schweben; doch enthielt er sich aus wohlmeinender Schonung, deren er selbst bedurfte, und schwärmte vielmehr in fremden Bildern und Gefühlen umher, zum Gewinn seines Vortrags, der sich nur um desto einschmeichelnder vernehmen ließ. Beide Freunde hätten, auf diese Weise den Hafen blockirend, nicht an Essen und Trinken gedacht, wenn die vorsichtigen Freundinnen nicht gute Bissen herübergesendet hätten, wozu ein begleitender Trunk ausgesuchten Weins zum allerbesten schmeckte.

Jede Absonderung, jede Bedingung, die unsern aufkeimenden Leidenschaften in den Weg tritt, schärft sie, anstatt sie zu dämpfen; und auch dießmal läßt sich vermuthen, daß die kurze Abwesenheit beiden Theilen gleiche Sehnsucht erregt habe. Allerdings! man sah die Damen in ihrer blendend-muntern Gondel gar bald wieder heranfahren.

Das Wort Gondel nehme man aber nicht im traurigen Venetianischen Sinne; hier bezeichnet es ein lustig-bequem-gefälliges Schiff, das, hätte sich unser kleiner Kreis verdoppelt, immer noch geräumig genug gewesen wäre.

Einige Tage wurden so auf diese eigene Weise zwischen Begegnen und Scheiden, zwischen Trennen und Zusammensehn hingebracht; im Genuß vergnüglichster Geselligkeit schwebte immer Entfernen und Entbehren vor der bewegten Seele. In Gegenwart

der neuen Freunde rief man sich die ältern zurück; vermißte man die neuen, so mußte man bekennen, daß auch diese schon starken Anspruch an Erinnerung zu erwerben gewußt. Nur ein gefaßter, geprüfter Geist, wie unsere schöne Wittwe, konnte sich zu solcher Stunde völlig im Gleichgewicht erhalten.

Hilariens Herz war zu sehr verwundet, als daß es einen neuen, reinen Eindruck zu empfangen fähig gewesen wäre; aber wenn die Anmuth einer herrlichen Gegend uns lindernd umgiebt, wenn die Milde gefühlvoller Freunde auf uns einwirkt, so kommt etwas Eigenes über Geist und Sinn, das uns Vergangenes, Abwesendes traumartig zurückruft und das Gegenwärtige, als wäre es nur Erscheinung, geistermäßig entfernt. So abwechselnd hin und wieder geschaukelt, angezogen und abgelehnt, genähert und entfernt, wallten und wogten sie verschiedene Tage.

Ohne diese Verhältnisse näher zu beurtheilen, glaubte doch der gewandte, wohlerfahrne Reiseführer einige Veränderung in dem ruhigen Betragen seiner Heldinnen gegen das bisherige zu bemerken, und als das Grillenhafte dieser Zustände sich ihm endlich aufgeklärt hatte, wußte er auch hier das Erfreulichste zu vermitteln. Denn als man eben die Damen abermals zu dem Orte, wo ihre Tafel bereitet wäre, bringen wollte, begegnete ihnen ein anderes geschmücktes Schiff, das, an das ihrige sich anlegend, einen gut gedeckten Tisch mit allen Heiterkeiten einer festlichen Tafel einladend vorwies; man konnte nun den Verlauf mehrerer Stunden zusammen abwarten, und erst die Nacht entschied die herkömmliche Trennung.

Glücklicherweise hatten die männlichen Freunde auf ihren früheren Fahrten gerade die geschmückteste der Inseln aus einer gewissen Naturgrille zu betreten vernachlässigt und auch jetzt nicht gedacht, die dortigen, keineswegs im besten Stand erhaltenen Künsteleien den Freundinnen vorzuzeigen, ehe die herrlichen Weltscenen völlig erschöpft wären. Doch zuletzt ging ihnen ein ein ander Licht auf! Man zog den Führer ins Vertrauen; dieser wußte jene Fahrt sogleich zu beschleunigen, und sie hielten solche für die seligste. Nun durften sie hoffen und erwarten, nach so manchen unterbrochenen Freuden drei volle himmlische Tage, in einem abgeschlossenen Bezirk versammelt, zuzubringen.

Hier müssen wir nun den Reiseführer besonders rühmen: er gehörte zu jenen beweglichen, thätig gewandten, welche, mehrere Herrschaften geleitend, dieselben Routen oft zurücklegen, mit Bequemlichkeiten und Unbequemlichkeiten genau bekannt, die einen zu vermeiden, die andern zu benutzen und, ohne Hintansetzung eignen Vortheils, ihre Patrone doch immer wohlfeiler und vergnüglicher durchs Land zu führen verstehen, als diesen auf eigene Hand würde gelungen seyn.

Zu gleicher Zeit that sich eine lebhafte weibliche Bedienung der Frauenzimmer zum erstenmal entschieden thätig hervor, so daß die schöne Wittwe zur Bedingung machen konnte, die beiden Freunde möchten bei ihr als Gäste einkehren und mit mäßiger Bewirthung vorlieb nehmen. Auch hier gelang alles zum günstigsten: denn der kluge Geschäftsträger hatte, bei dieser Gelegenheit wie früher, von den Empfehlungs- und Creditbriefen der Damen so klugen Gebrauch zu machen gewußt, daß, in Abwesenheit der Besitzer, Schloß und Garten, nicht weniger die Küche zu beliebigem Gebrauch geöffnet worden, ja sogar einige Aussicht auf den Keller blieb. Alles stimmte nun so zusammen, daß man sich gleich vom ersten Augenblick an als einheimisch, als eingeborne Herrschaft solcher Paradiese fühlen mußte.

Das sämmtliche Gepäck aller unserer Reisenden ward sogleich auf die Insel gebracht, wodurch für die Gesellschaft große Bequemlichkeit entstand, der größte Vortheil aber dabei erzielt ward, indem die sämmtlichen Portefeuilles des trefflichen Künstlers, zum erstenmal alle beisammen, ihm Gelegenheit gaben, den Weg, den er genommen, in stetiger Folge den Schönen zu vergegenwärtigen. Man nahm die Arbeit mit Entzücken auf. Nicht etwa wie Liebhaber und Künstler sich wechselsweise präconisiren, hier ward einem vorzüglichen Manne das gefühlteste und einsichtigste Lob ertheilt. Damit wir aber nicht in Verdacht gerathen, als wollten wir mit allgemeinen Phrasen dasjenige, was wir nicht vorzeigen können, gläubigen Lesern nur unterschieben, so stehe hier das Urtheil eines Kenners, der bei jenen fraglichen sowohl als gleichen und ähnlichen Arbeiten mehrere Jahre nachher bewundernd verweilte.

„Ihm gelingt, die heitere Ruhe stiller See-Aussichten darzustellen, wo anliegend-freundliche Wohnungnn, sich in der klaren

fluth spiegelnd, gleichsam zu baden scheinen; Ufer, mit begrünten Hügeln umgeben, hinter denen Waldgebirge und eisige Gletscherfirnen aufsteigen. Der Farbenton solcher Scenen ist heiter, röthlich-klar; die Fernen mit milderndem Duft wie übergossen, aber, nebelgrauer und einhüllender, aus durchströmten Gründen und Thälern hervorsteigt und ihre Windungen andeutet. Nicht minder ist des Meisters Kunst zu loben in Ansichten aus Thälern, näher am Hochgebirg gelegen, wo üppig bewachsene Bergeshänge niedersteigen, frische Ströme sich am Fuß der Felsen eilig fortwälzen.

Trefflich weiß er in mächtig schattenden Bäumen des Vordergrundes den unterscheidenden Charakter verschiedener Arten, so in Gestalt des Ganzen, wie in dem Gang der Zweige, den einzelnen Partien der Blätter befriedigend anzudeuten; nicht weniger in dem auf mancherlei Weise nüancirten frischen Grün, worin sanfte Lüfte mit gelindem Hauch zu fächeln und die Lichter daher gleichsam bewegt erscheinen.

Im Mittelgrund ermattet allmählig der lebhafte grüne Ton und vermählt sich, auf entferntern Berghöhen, schwach violett mit dem Blau des Himmels. Doch unserm Künstler glücken über alles Darstellungen höherer Alpgegenden; das einfach Große und Stille ihres Charakters, die ausgedehnten Weiden am Berges-hang, mit dem frischesten Grün überkleidet, wo dunkel einzeln stehende Tannen aus dem Rasenteppich ragen und von hohen Felswänden sich schäumende Bäche stürzen. Mag er die Weiden mit grasendem Rindvieh staffiren, oder den engen, um Felsen sich wendenden Bergpfad mit beladenen Saumpferden und Maulthieren, er zeichnet alle gleich gut und geistreich; immer am schicklichen Ort, und nicht in zu großer Fülle angebracht, zieren und beleben sie diese Bilder, ohne ihre ruhige Einsamkeit zu stören oder auch nur zu mindern. Die Ausführung zeugt von der kühnsten Meisterhand, leicht, mit wenigen sichern Strichen und doch vollendet. Er bediente sich später englischer glänzender Permanentfarben auf Papier; daher sind diese Gemälde von vorzüglich blühendem Farbenton, heiter, aber zugleich kräftig und gesättigt.

Seine Abbildungen tiefer Felsschluchten, wo um und um

nur todtes Gestein starrt, im Abgrund, von kühner Brücke üb
sprungen, der wilde Sturm tobt, gefallen zwar nicht wie
vorigen, doch ergreift uns ihre Wahrheit: wir bewundern
große Wirkung des Ganzen, durch wenige bedeutende Str
und Massen von Localfarben mit dem geringsten Aufwand
vorgebracht.

Eben so charakteristisch weiß er die Gegenden des H
gebirges darzustellen, wo weder Baum noch Gesträuch mehr
kommt, sondern nur zwischen Felszacken und Schneegipfeln
Flächen mit zartem Rasen sich bedecken. So schön und
duftig und einladend er dergleichen Stellen auch colorirt,
sinnig hat er doch unterlassen, hier mit weidenden Heerden
staffiren; denn diese Gegenden geben nur Futter den
und Wildheuern einen gefahrvollen Erwerb."

Wir entfernen uns nicht von der Absicht, unsern
den Zustand solcher wilden Gegenden so nah als möglich
bringen, wenn wir das eben gebrauchte Wort Wildheu
mit wenigem erklären. Man bezeichnet damit ärmere
der Hochgebirge, welche sich unterfangen, auf Grasplätzen,
für das Vieh schlechterdings unzugänglich sind, Heu zu
Sie ersteigen deßwegen, mit Steigehaken an den Füßen,
steilsten, gefährlichsten Klippen, oder lassen sich, wo es
ist, von hohen Felswänden an Stricken auf die besagten
plätze herab. Ist nun das Gras von ihnen geschlagen und
Heu getrocknet, so werfen sie solches von den Höhen in
Thalgründe herab, wo dasselbe, wieder gesammelt, an
verkauft wird, die es der vorzüglichen Beschaffenheit wegen
erhandeln.

Jene Bilder, die zwar einen jeden erfreuen und
müßten, betrachtete Hilarie besonders mit großer
ihre Bemerkungen gaben zu erkennen, daß sie selbst
nicht fremd sey; am wenigsten blieb dieß dem Künstler

der sich von niemand lieber erkannt gesehen hätte als gerade von dieser anmuthigsten aller Personen. Die ältere Freundin schwieg daher nicht länger, sondern tadelte Hilarien, daß sie mit ihrer eigenen Geschicklichkeit hervorzutreten auch dießmal, wie immer, zaudere; hier sey die Frage nicht: gelobt oder getadelt zu werden, sondern zu lernen. Eine schönere Gelegenheit finde sich vielleicht nicht wieder.

Nun zeigte sich erst, als sie genöthigt war, ihre Blätter vorzuweisen, welch ein Talent hinter diesem stillen zierlichsten Wesen verborgen liege; die Fähigkeit war eingeboren, fleißig geübt. Sie besaß ein treues Auge, eine reinliche Hand, wie sie Frauen bei ihren sonstigen Schmuck- und Putzarbeiten zu höherer Kunst befähigt. Man bemerkte freilich Unsicherheit in den Strichen und deßhalb nicht hinlänglich ausgesprochenen Charakter der Gegenstände, aber man bewunderte genugsam die fleißigste Ausführung; dabei jedoch das Ganze nicht aufs vortheilhafteste gefaßt, nicht künstlerisch zurecht gerückt. Sie fürchtet, so scheint es, den Gegenstand zu entweihen, bliebe sie ihm nicht vollkommen getreu; deßhalb ist sie ängstlich und verliert sich im Detail.

Nun aber fühlt sie sich durch das große, freie Talent, die dreiste Hand des Künstlers aufgeregt, erweckt, was von Sinn und Geschmack in ihr treulich schlummerte; es geht ihr auf, daß sie nur Muth fassen, einige Hauptmaximen, die ihr der Künstler gründlich, freundlich-dringend, wiederholt überlieferte, ernst und stärklich befolgen müsse. Die Sicherheit des Striches findet sich ein, sie hält sich allmählig weniger an die Theile als ans Ganze, und so schließt sich die schönste Fähigkeit unvermuthet zur Fertigkeit auf: wie eine Rosenknospe, an der wir noch Abends unbeachtend vorübergingen, Morgens mit Sonnenaufgang vor unsern Augen hervorbricht, so daß wir das lebende Zittern, das die herrliche Erscheinung dem Lichte entgegen regt, mit Augen zu schauen glauben.

Auch nicht ohne sittliche Nachwirkung war eine solche ästhetische Ausbildung geblieben: denn einen magischen Eindruck auf ein reines Gemüth bewirkt das Gewahrwerden der innigsten Dankbarkeit gegen irgend jemand, dem wir entscheidende Belehrung

schuldig sind. Dießmal war es das erste frohe Gefühl, das in Hilariens Seele nach geraumer Zeit hervortrat. Die herrliche Welt erst Tage lang vor sich zu sehen, und nun die auf einmal verliehene vollkommenere Darstellungsgabe zu empfinden! Welche Wonne, in Zügen und Farben dem Unaussprechlichen näher zu treten! Sie fühlte sich mit einer neuen Jugend überrascht und konnte sich eine besondere Anneigung zu jenem, dem sie dieß Glück schuldig geworden, nicht versagen.

So saßen sie neben einander; man hätte nicht unterscheiden können, wer hastiger Kunstvortheile zu überliefern oder sie zu ergreifen und auszuüben gewesen wäre. Der glücklichste Wettstreit, wie er sich selten zwischen Schüler und Meister entzündet, that sich hervor. Manchmal schien der Freund auf ihr Blatt mit einem entscheidenden Zuge einwirken zu wollen; sie aber, sanft ablehnend, eilte gleich das Gewünschte, das Nothwendige zu thun, und immer zu seinem Erstaunen.

Die schöne Wittwe ging indeß mit Wilhelm unter Cypressen und Pinien, bald an Trauben- bald an Orangengeländern der Terrassen hin und konnte sich zuletzt nicht enthalten, den leise angedeuteten Wunsch des neuen Freundes zu erfüllen; sie mußte ihm die wundersame Verschränkung offenbaren, wodurch die Freundinnen, von ihren frühern Verhältnissen getrennt, unter sich innig verbunden, in die Welt hinausgeschickt worden.

Wilhelm, der die Gabe nicht vermißte, sich alles genau zu merken, schrieb die trauliche Erzählung später auf, und wir gedenken sie, wie er solche verfaßt und durch Hersilien an Natalien gesendet, künftig unsern Lesern mitzutheilen.

Der letzte Abend war nun herangekommen, und ein hervorleuchtender klarster Vollmond ließ den Uebergang von Tag zu Nacht nicht empfinden. Die Gesellschaft hatte sich zusammen auf einer der höchsten Terrassen gelagert, den ruhigen, von allen Seiten her erleuchteten und rings widerglänzenden See, dessen Länge sich zum Theil verbarg, seiner Breite nach ganz und klar zu überschauen.

Was man nun auch in solchen Zuständen besprechen mochte, so war doch nicht zu unterlassen, das hundertmal Besprochene, die Vorzüge dieses Himmels, dieses Wassers, dieser Erde, und

m Einfluß einer gewaltigen Sonne, eines milden Mondes, chmals zu bereden, ja sie ausschließlich und lyrisch anzuerkennen.

Was man sich aber nicht gestand, was man sich kaum selbst kennen mochte, war das tiefe schmerzliche Gefühl, das in jedem ıfen, stärker oder schwächer, durchaus aber gleich wahr und zart) bewegte. Das Vorgefühl des Scheidens verbreitete sich über Gesammtheit; ein allmähliges Verstummen wollte fast ängst=) werden.

Da ermannte, da entschloß sich der Sänger, auf seinem In= ımente kräftig präludirend, uneingedenk jener früheren wohl= achten Schonung. Ihm schwebte Mignons Bild mit dem ersten rtgesang des holden Kindes vor. Leidenschaftlich über die Gränze iffen, mit sehnsüchtigem Griff die wohlklingenden Saiten auf= :nd, begann er anzustimmen:

Kennst du das Land, wo die Citronen blühn,
Im dunklen Laub — — — — —

Hilarie stand erschüttert auf und entfernte sich, die Stirne schleiernd; unsere schöne Wittwe bewegte ablehnend eine Hand en den Sänger, indem sie mit der andern Wilhelms Arm er= ff. Hilarien folgte der wirklich verworrene Jüngling, Wilhelmen) die mehr besonnene Freundin hinter beiden drein. Und als nun alle viere im hohen Mondschein sich gegenüber standen, r die allgemeine Rührung nicht mehr zu verhehlen. Die Frauen rfen sich einander in die Arme, die Männer umhalsten sich, und na ward Zeuge der edelsten, keuschesten Thränen. Einige Be= nung kehrte langsam erst zurück, man zog sich auseinander, veigend, unter seltsamen Gefühlen und Wünschen, denen doch Hoffnung schon abgeschnitten war. Nun fühlte sich unser nstler, welchen der Freund mit sich riß, unter dem hehren mmel, in der ernst=lieblichen Nachtstunde, eingeweiht in alle merzen des ersten Grades der Entsagenden, welchen jene unde schon überstanden hatten, nun aber sich in Gefahr sahen, rmals schmerzlich geprüft zu werden.

Spät hatten sich die Jünglinge zur Ruhe begeben und am en Morgen zeitig erwachend, faßten sie ein Herz und glaubten stark zu einem Abschied aus diesem Paradiese, ersannen

mancherlei Plane, wie sie, ohne Pflichtverletzung in der ange nehmen Nähe zu verharren allenfalls möglich machten.

Ihre Vorschläge deßhalb gedachten sie anzubringen, als di Nachricht sie überraschte, schon beim früheſten Scheine des Tage seyen die Damen abgefahren. Ein Brief von der Hand unsere Herzenskönigin belehrte sie des weitern. Man konnte zweifelhaf seyn, ob mehr Verstand oder Güte, mehr Neigung oder Freund schaft, mehr Anerkennung des Verdienstes oder leises verschämte Vorurtheil darin ausgesprochen sey. Leider enthielt der Schluß die harte Forderung, daß man den Freundinnen weder folgen noch sie irgendwo aufsuchen, ja, wenn man sich zufällig begeg nete, einander treulich ausweichen wolle.

Nun war dieses Paradies wie durch einen Zauberschlag für die Freunde zur völligen Wüste gewandelt; und gewiß hätten sie selbst gelächelt, wäre ihnen in dem Augenblick klar geworden, wie ungerecht-undankbar sie sich auf einmal gegen eine so schöne, so merkwürdige Umgebung verhielten. Kein selbstsüchtiger Hypo chondrist würde so scharf und scheelsüchtig den Verfall der Ge bäude, die Vernachlässigung der Mauern, das Verwittern der Thürme, den Grasüberzug der Gänge, das Aussterben der Bäume, das vermoosende Vermodern der Kunstgrotten, und was noch alles dergleichen zu bemerken wäre, gerügt und gescholten haben. Sie faßten sich indeß, so gut es sich fügen wollte; unser Künstler packte sorgfältig seine Arbeit zusammen, sie schifften beide sich ein, Wilhelm begleitete ihn bis in die obere Gegend des Sees, wo jener, nach früherer Verabredung, seinen Weg zu Natalien sucht: um sie durch die schönen landschaftlichen Bilder in Gegenden zu versetzen, die sie vielleicht so bald nicht betreten sollte. Berechtigt ward er zugleich den unerwarteten Fall bekennend vorzutragen, wodurch er in die Lage gerathen, von den Bundesgliedern des Entsagens aufs freundlichste in die Mitte genommen und durch liebevolle Behandlung, wo nicht geheilt, doch getröstet zu werden.

Lenardo an Wilhelm.

Ihr Schreiben, mein Theuerster, traf mich in einer Thätigkeit, die ich Verwirrung nennen könnte, wenn der Zweck nicht so groß, das Erlangen nicht so sicher wäre. Die Verbindung mit den Ihrigen ist wichtiger, als beide Theile sich denken konnten. Darüber darf ich nicht anfangen zu schreiben, weil sich gleich hervorthut, wie unübersehbar das Ganze, wie unaussprechlich die Verknüpfung. Thun ohne Reden muß jetzt unsre Losung seyn. Tausend Dank, daß Sie mir auf ein so anmuthiges Geheimniß halbverschleiert in die Ferne hindeuten; ich gönne dem guten Wesen einen so einfach glücklichen Zustand, indessen mich ein Wirbel von Verschlingungen, doch nicht ohne Leitstern, umher treiben wird. Der Abbé übernimmt, das weitere zu vermelden, ich darf nur dessen gedenken, was fördert; die Sehnsucht verschwindet im Thun und Wirken. Sie haben mich — und hier nicht weiter; wo genug zu schaffen ist, bleibt kein Raum für Betrachtung.

Der Abbé an Wilhelm.

Wenig hätte gefehlt, so wäre Ihr wohlgemeinter Brief, ganz Ihrer Absicht entgegen, uns höchst schädlich geworden. Die Schilderung der Gefundenen ist so gemüthlich und reizend, daß, um sie gleichfalls aufzufinden, der wunderliche Freund vielleicht alles hätte stehen und liegen lassen, wären unsre nunmehr verbündeten Plane nicht so groß und weitaussehend. Nun aber hat er die Probe bestanden, und es bestätigt sich, daß er von der wichtigen Angelegenheit völlig durchdrungen ist, und sich von allem andern ab- und allein dorthin gezogen fühlt.

In diesem unserm neuen Verhältniß, dessen Einleitung wir Ihnen verdanken, ergaben sich bei näherer Untersuchung, für jene wie für uns, weit größere Vortheile, als man gedacht hätte.

Denn gerade durch eine von der Natur weniger begünstigte Gegend, wo ein Theil der Güter gelegen ist, die ihm der Oheim

abtritt, ward in der neuern Zeit ein Canal projectirt, der au durch unsere Besitzungen sich ziehen wird und wodurch, wen wir uns an einander schließen, sich der Werth derselben ins Unb rechenbare erhöht.

Hierbei kann er seine Hauptneigung, ganz von vorne anzi fangen, sehr bequem entwickeln. Zu beiden Seiten jener Wasse straße wird unbebautes und unbewohntes Land genugsam zu finde seyn; dort mögen Spinnerinnen und Weberinnen sich ansiedeln Maurer, Zimmerleute und Schmiede sich und jenen mäßige Wer stätten bestellen; alles mag durch die erste Hand verrichtet werde indessen wir andern die verwickelten Aufgaben zu lösen unte nehmen und den Umschwung der Thätigkeit zu befördern wisse

Dieses ist also die nächste Aufgabe unsers Freundes. Au den Gebirgen vernimmt man Klagen über Klagen, wie do Nahrungslosigkeit überhand nehme; auch sollen jene Strecken i Uebermaß bevölkert sein. Dort wird er sich umsehen, Mensche und Zustände beurtheilen, und die wahrhaft Thätigen, sich selb und andern Nützlichen in unsern Zug mit aufnehmen.

Ferner hab' ich von Lothario zu berichten, er bereitet de völligen Abschluß vor. Eine Reise zu den Pädagogen hat unternommen, um sich tüchtige Künstler, nur sehr wenige, z erbitten. Die Künste sind das Salz der Erde; wie dieses z den Speisen, so verhalten sich jene zu der Technik. Wir nehme von der Kunst nicht mehr auf, als nur daß das Handwerk nic abgeschmackt werde.

Im Ganzen wird zu jener pädagogischen Anstalt uns ein dauernde Verbindung höchst nützlich und nöthig werden. W müssen thun und dürfen ans Bilden nicht denken; aber Gebilde heranzuziehen ist unsre höchste Pflicht.

Tausend und aber tausend Betrachtungen schließen sich hie an; erlauben Sie mir, nach unsrer alten Weise, nur noch ei allgemeines Wort, veranlaßt durch eine Stelle Ihres Briefe an Lenardo. Wir wollen der Hausfrömmigkeit das gebührend Lob nicht entziehen: auf ihr gründet sich die Sicherheit des Ein zelnen, worauf zuletzt denn auch die Festigkeit und Würde b ruhen mag; aber sie reicht nicht mehr hin, wir müssen de Begriff einer Weltfrömmigkeit fassen, unsre redlich menschliche

Gesinnungen in einen praktischen Bezug ins Weite setzen, und nicht nur unsre Nächsten fördern, sondern zugleich die ganze Menschheit mitnehmen.

Um nun zuletzt Ihres Gesuches zu erwähnen, sag' ich soviel: Montan hat es zu rechter Zeit bei uns angebracht. Der wunderliche Mann wollte durchaus nicht erklären, was Sie eigentlich vorhätten, doch gab er sein Freundes-Wort, daß es verständig und, wenn es gelänge, der Gesellschaft höchst nützlich seyn würde. Und so ist Ihnen verziehen, daß Sie in Ihrem Schreiben gleichfalls ein Geheimniß davon machen. Genug, Sie sind von aller Beschränktheit entbunden, wie es Ihnen schon zugekommen seyn sollte, wäre uns Ihr Aufenthalt bekannt gewesen. Deßhalb wiederhol' ich im Namen aller: Ihr Zweck, obschon unausgesprochen, wird im Zutrauen auf Montan und Sie gebilligt. Reisen Sie, halten Sie sich auf, bewegen Sie sich, verharren Sie; was Ihnen gelingt, wird recht sein; möchten Sie sich zum nothwendigsten Glied unsrer Kette bilden.

Ich lege zum Schluß ein Täfelchen bei, woraus Sie den beweglichen Mittelpunkt unsrer Communicationen erkennen werden. Sie finden darin vor Augen gestellt, wohin Sie zu jeder Jahrszeit Ihre Briefe zu senden haben; am liebsten sehen wir's durch sichere Boten, deren Ihnen genugsame an mehreren Orten angedeutet sind. Eben so finden Sie durch Zeichen bemerkt, wo Sie einen oder den andern der Unsrigen aufzusuchen haben.

Zwischenrede.

Hier aber finden wir uns in dem Falle, dem Leser eine Pause und zwar von einigen Jahren anzukündigen, weßhalb wir gern, wäre es mit der typographischen Einrichtung zu verknüpfen gewesen, an dieser Stelle einen Band abgeschlossen hätten.

Doch wird ja wohl auch der Raum zwischen zwei Capiteln genügen, um sich über das Maß gedachter Zeit hinwegzusetzen, da wir längst gewohnt sind, zwischen dem Sinken und Steigen des Vorhangs in unserer persönlichen Gegenwart dergleichen geschehen zu lassen.

Wir haben in diesem zweiten Buche die Verhältnisse unsr alten Freunde bedeutend steigern sehen und zugleich frische B kanntschaften gewonnen; die Aussichten sind der Art, daß z hoffen steht, es werde allen und jeden, wenn sie sich ins Leb zu finden wissen, ganz erwünscht gerathen. Erwarten wir al zunächst, einen nach dem andern, sich verflechtend und entwinden auf gebahnten und ungebahnten Wegen wieder zu finden.

Neuntes Capitel.

Suchen wir nun unsern seit einiger Zeit sich selbst übe lassenen Freund wieder auf, so finden wir ihn, wie er, vc Seiten des flachen Landes her, in die pädagogische Provinz hi eintritt. Er kommt über Auen und Wiesen, umgeht auf trockne Anger manchen kleinen See, erblickt mehr bebuschte als waldig Hügel, überall freie Umsicht über einen wenig bewegten Bode Auf solchen Pfaden blieb ihm nicht lange zweifelhaft, er befind sich in der pferdenährenden Region; auch gewahrte er hie ur da kleinere und größere Heerden dieses edlen Thiers verschiedene Geschlechts und Alters. Auf einmal aber bedeckt sich der Hor zont mit einer furchtbaren Staubwolke, die, eiligst näher un näher anschwellend, alle Breite des Raums völlig überdeckt, end lich aber, durch frischen Seitenwind enthüllt, ihren innern Tumu zu offenbaren genöthigt ist.

In vollem Galopp stürzt eine große Masse solcher edle Thiere heran, sie werden durch reitende Hüter gelenkt und zu sammengehalten. An dem Wanderer sprengt das ungeheure Gi wimmel vorbei; ein schöner Knabe unter den begleitenden Hüter blickt ihn verwundert an, parirt, springt ab und umarmt de Vater.

Nun geht es an ein Fragen und Erzählen. Der Sohn b richtet, daß er in der ersten Prüfungszeit viel ausgestanden, sei Pferd vermißt und auf Aeckern und Wiesen sich zu Fuß herum getrieben; da er sich denn auch in dem stillen mühseligen Land leben, wie er voraus protestirt, nicht sonderlich erwiesen; da

Erntefest habe ihm zwar ganz wohl, das Bestellen hinterdrein, Pflügen, Graben und Abwarten keineswegs gefallen; mit den nothwendigen und nutzbaren Hausthieren habe er sich zwar, doch immer lässig und unzufrieden beschäftigt, bis er denn zur lebhafteren Reiterei endlich befördert worden. Das Geschäft, die Stuten und Fohlen zu hüten, sey mitunter zwar langweilig genug, indessen wenn man ein munteres Thierchen vor sich sehe, das einen vielleicht in drei vier Jahren lustig davon trüge, so sey es doch ein ganz anderes Wesen, als sich mit Kälbern und Ferkeln abzugeben, deren Lebenszweck dahinaus gehe, wohl gefüttert und angefettet fortgeschafft zu werden.

Mit dem Wachsthum des Knaben, der sich wirklich zum Jüngling heranstreckte, seiner gesunden Haltung, einem gewissen frei-heitern, um nicht zu sagen geistreichen Gespräche konnte der Vater wohl zufrieden seyn. Beide folgten reitend nunmehr eilig der eilenden Heerde, bei einsam gelegenen weitläufigen Gehöften vorüber, zu dem Ort oder Flecken, wo das große Marktfest gehalten ward. Dort wühlte ein unglaubliches Getümmel durch einander, und man wüßte nicht zu unterscheiden, ob Waare oder Käufer mehr Staub erregten. Aus allen Landen treffen hier Kauflustige zusammen, um Geschöpfe edler Abkunft, sorgfältiger Zucht sich zuzueignen. Alle Sprachen der Welt glaubt man zu hören. Dazwischen tönt auch der lebhafte Schall wirksamster Blasinstrumente, und alles deutet auf Bewegung, Kraft und Leben.

Unser Wanderer trifft nun den vorigen schon bekannten Aufseher wieder an, gesellt zu andern tüchtigen Männern, welche still und gleichsam unbemerkt Zucht und Ordnung zu erhalten wissen. Wilhelm, der hier abermals ein Beispiel ausschließlicher Beschäftigung und, wie ihm bei aller Breite scheint, beschränkter Lebensleitung zu bemerken glaubt, wünscht zu erfahren, worin man die Zöglinge sonst noch zu üben pflege, um zu verhindern, daß bei so wilder, gewissermaßen roher Beschäftigung, Thiere nährend und erziehend, der Jüngling nicht selbst zum Thiere verwildere. Und so war ihm denn sehr lieb zu vernehmen, daß gerade mit dieser gewaltsam und rauh scheinenden Bestimmung die zarteste von der Welt verknüpft sey, Sprachübung und Sprachbildung.

In dem Augenblick vermißte der Vater den Sohn an sein Seite; er sah ihn zwischen den Lücken der Menge durch, m einem jungen Tabuletkrämer über Kleinigkeiten eifrig hande und feilschen. In kurzer Zeit sah er ihn gar nicht mehr. A nun der Aufseher nach der Ursache einer gewissen Verlegenhe und Zerstreuung fragte und dagegen vernahm, daß es den Soh gelte: „lassen Sie es nur," sagte er zur Beruhigung des Vater „er ist unverloren; damit Sie aber sehen, wie wir die Unsrig zusammenhalten," stieß er mit Gewalt in ein Pfeifchen, das o seinem Busen hing: in dem Augenblicke antwortete es dutzen weise von allen Seiten. Der Mann fuhr fort: „Jetzt lass' ich dabei bewenden; es ist nur ein Zeichen, daß der Aufseher in d Nähe ist und ungefähr wissen will, wie viel ihn hören. A ein zweites Zeichen sind sie still, aber bereiten sich; auf do dritte antworten sie und stürzen herbei. Uebrigens sind die Zeichen auf gar mannichfaltige Weise vervielfältigt und von b sonderem Nutzen."

Auf einmal hatte sich um sie her ein freier Raum gebilde man konnte freier sprechen, indem man gegen die benachbart Höhen spazierte. „Zu jenen Sprachübungen," fuhr der Au sehende fort, „wurden wir dadurch bestimmt, daß aus all Weltgegenden Jünglinge sich hier befinden. Um nun zu ve hüten, daß sich nicht, wie in der Fremde zu geschehen pfleg die Landsleute vereinigen und, von den übrigen Nationen a gesondert, Parteien bilden, so suchen wir durch freie Sprac mittheilungen sie einander zu nähern."

Am nothwendigsten aber wird eine allgemeine Sprachübun weil bei diesem Festmarkte jeder Fremde in seinen eigenen Tön und Ausdrücken genugsame Unterhaltung, beim Feilschen ur Markten aber alle Bequemlichkeit gerne finden mag. Damit jedo keine babylonische Verwirrung, keine Verderbniß entstehe, so wi das Jahr über monatweise nur Eine Sprache im Allgemein gesprochen, nach dem Grundsatz, daß man nichts lerne außerha des Elements, welches bezwungen werden soll.

„Wir sehen unsere Schüler," sagte der Aufseher, „sämm lich als Schwimmer an, welche mit Verwunderung im Element das sie zu verschlingen droht, sich leichter fühlen, von ih

gehoben und getragen sind; und so ist es mit allem, dessen sich der Mensch unterfängt."

„Zeigt jedoch einer der Unsrigen zu dieser oder jener Sprache besondere Neigung, so ist auch mitten in diesem tumultvoll scheinenden Leben, das zugleich sehr viel ruhige, müßig einsame, ja langweilige Stunden bietet, für treuen und gründlichen Unterricht gesorgt. Ihr würdet unsere reitenden Grammatiker, unter welchen sogar einige Pedanten sind, aus diesen bärtigen und unbärtigen Centauren wohl schwerlich herausfinden. Euer Felix hat sich zum Italiänischen bestimmt, und da, wie ihr schon wißt, melodischer Gesang bei unsern Anstalten durch alles durchgreift, so solltet ihr ihn in der Langweile des Hüterlebens gar manches Lied zierlich und gefühlvoll vortragen hören. Lebensthätigkeit und Tüchtigkeit ist mit auslangendem Unterricht weit verträglicher, als man denkt."

Da eine jede Region ihr eigenes Fest feiert, so führte man den Gast zum Bezirk der Instrumental-Musik. Dieser, an die Ebene gränzend, zeigte schon freundlich und zierlich abwechselnde Thäler, kleine schlanke Wälder, sanfte Bäche, an deren Seite hie und da ein bemooster Fels hervortrat. Zerstreute, umbuschte Wohnungen erblickte man auf den Hügeln, in sanften Gründen drängten sich die Häuser näher an einander. Jene anmuthig vereinzelten Hütten lagen so weit aus einander, daß weder Töne noch Mißtöne sich wechselseitig erreichen konnten.

Sie näherten sich sodann einem weiten, rings umbauten und umschatteten Raume, wo Mann an Mann gedrängt mit großer Aufmerksamkeit und Erwartung gespannt schienen. Eben als der Gast herantrat, ward eine mächtige Symphonie aller Instrumente aufgeführt, deren vollständige Kraft und Zartheit er bewundern mußte.

Dem geräumig erbauten Orchester stand ein kleineres zur Seite, welches zu besonderer Betrachtung Anlaß gab; auf demselben befanden sich jüngere und ältere Schüler, jeder hielt sein Instrument bereit, ohne zu spielen; es waren diejenigen, die noch nicht vermochten oder nicht wagten, mit ins Ganze zu greifen. Mit Antheil bemerkte man, wie sie gleichsam auf dem Sprunge standen, und hörte rühmen: ein solches Fest gehe selten vorüber, ohne daß ein oder das andere Talent sich plötzlich entwickele.

Da nun auch Gesang zwischen den Instrumenten sich hervorthat, konnte kein Zweifel übrig bleiben, daß auch dieser begünstigt werde. Auf die Frage sodann, was noch sonst für eine Bildung sich hier freundlich anschließe, vernahm der Wanderer: die Dichtkunst sey es, und zwar von der lyrischen Seite. Hier komme alles darauf an, daß beide Künste, jede für sich und aus sich selbst, dann aber gegen und mit einander, entwickelt werden. Die Schüler lernen eine wie die andere in ihrer Bedingtheit kennen; sodann wird gelehrt, wie sie sich wechselsweise bedingen und sich sodann wieder wechselseitig befreien.

Der poetischen Rhythmik stellt der Tonkünstler Tacteintheilung und Tactbewegung entgegen. Hier zeigt sich aber bald die Herrschaft der Musik über die Poesie; denn wenn diese, wie billig und nothwendig, ihre Quantitäten immer so rein als möglich im Sinne hat, so sind für den Musiker wenig Sylben entschieden lang oder kurz; nach Belieben zerstört dieser das gewissenhafteste Verfahren des Rhythmikers, ja verwandelt sogar Prosa in Gesang, wo dann die wunderbarsten Möglichkeiten hervortreten, und der Poet würde sich gar bald vernichtet fühlen, wüßte er nicht von seiner Seite durch lyrische Zartheit und Kühnheit dem Musiker Ehrfurcht einzuflößen und neue Gefühle, bald in sanftester Folge, bald durch die raschesten Uebergänge, hervorzurufen.

Die Sänger, die man hier findet, sind meist selbst Poeten. Auch der Tanz wird in seinen Grundzügen gelehrt, damit sich alle diese Fertigkeiten über sämmtliche Regionen regelmäßig verbreiten können.

Als man den Gast über die nächste Gränze führte, sah er auf einmal eine ganz andere Bauart. Nicht mehr zerstreut waren die Häuser, nicht mehr hüttenartig; sie zeigten sich vielmehr regelmäßig zusammengestellt, tüchtig und schön von außen, geräumig, bequem und zierlich von innen; man ward hier einer unbeengten, wohlgebauten, der Gegend angemessenen Stadt gewahr. Hier sind bildende Kunst und die ihr verwandten Handwerke zu Hause, und eine ganz eigene Stille herrscht über die Räumen.

Der bildende Künstler denkt sich zwar immer in Bezug

alles, was unter den Menschen lebt und webt, aber sein Geschäft ist einsam, und durch den sonderbarsten Widerspruch verlangt vielleicht kein anderes so entschieden lebendige Umgebung. Hier nun bildet jeder im Stillen, was bald für immer die Augen der Menschen beschäftigen soll; eine Feiertagsruhe waltet über dem ganzen Ort, und hätte man nicht hier und da das Picken der Steinhauer oder abgemessene Schläge der Zimmerleute vernommen, die so eben emsig beschäftigt waren, ein herrliches Gebäude zu vollenden, so wäre die Luft von keinem Ton bewegt gewesen.

Unserm Wanderer fiel der Ernst auf, die wunderbare Strenge, mit welcher sowohl Anfänger als Fortschreitende behandelt wurden; es schien, als wenn keiner aus eigener Macht und Gewalt etwas leistete, sondern als wenn ein geheimer Geist sie alle durch und durch belebte, nach einem einzigen großen Ziele hinleitend. Nirgends erblickte man Entwurf und Skizze, jeder Strich war mit Bedacht gezogen, und als sich der Wanderer von dem Führer eine Erklärung des ganzen Verfahrens erbat, äußerte dieser: die Einbildungskraft sey ohnehin ein vages, unstetes Vermögen, während das ganze Verdienst des bildenden Künstlers darin bestehe, daß er sie immer mehr bestimmen, festhalten, ja endlich bis zur Gegenwart erhöhen lerne.

Man erinnerte an die Nothwendigkeit sicherer Grundsätze in andern Künsten. Würde der Musiker einem Schüler vergönnen, wild auf den Saiten herumzugreifen, oder sich gar Intervalle nach eigener Lust und Belieben zu erfinden? Hier wird auffallend, daß nichts der Willkür des Lernenden zu überlassen sey; das Element, worin er wirken soll, ist entschieden gegeben, das Werkzeug, das er zu handhaben hat, ist ihm eingehändigt, sogar die Art und Weise, wie er sich dessen bedienen soll, ich meine den Fingerwechsel, findet er vorgeschrieben, damit ein Glied dem andern aus dem Wege gehe und seinem Nachfolger den rechten Weg bereite; durch welches gesetzliche Zusammenwirken denn zuletzt allein das Unmögliche möglich wird.

Was uns aber zu strengen Forderungen, zu entschiedenen Gesetzen am meisten berechtigt, ist: daß gerade das Genie, das angeborne Talent sie am ersten begreift, ihnen den willigsten

Gehorsam leistet. Nur das Halbvermögen wünschte gern sein beschränkte Besonderheit an die Stelle des unbedingten Ganze zu setzen, und seine falschen Griffe unter Vorwand einer unb zwinglichen Originalität und Selbstständigkeit zu beschönigen Das lassen wir aber nicht gelten, sondern hüten unsere Schüle vor allen Mißtritten, wodurch ein großer Theil des Lebens, j manchmal das ganze Leben verwirrt und zerpflückt wird.

Mit dem Genie haben wir am liebsten zu thun: denn diese wird eben von dem guten Geiste beseelt, bald zu erkennen, wa ihm nutz ist. Es begreift, daß Kunst eben darum Kunst heiß weil sie nicht Natur ist. Es bequemt sich zum Respect, sog vor dem, was man conventionell nennen könnte: denn was dieses anders, als daß die vorzüglichsten Menschen übereinkame das Nothwendige, das Unerläßliche für das Beste zu halte und gereicht es nicht überall zum Glück?

Zur großen Erleichterung für die Lehrer sind auch hier, überall bei uns, die drei Ehrfurchten und ihre Zeichen, einiger Abänderung, der Natur des obwaltenden Geschäfts mäß, eingeführt und eingeprägt.

Den ferner umher geleiteten Wanderer mußte nunmehr Verwunderung setzen, daß die Stadt sich immer zu erweite Straße aus Straße sich zu entwickeln schien, mannichfaltige A sichten gewährend. Das Aeußere der Gebäude sprach ihre E stimmung unzweideutig aus, sie waren würdig und stattli weniger prächtig als schön. Den edlern und ernstern in Mi der Stadt schlossen sich die heitern gefällig an, bis zuletzt zi liche Vorstädte anmuthigen Styls gegen das Feld sich hinzoge und endlich als Gartenwohnungen zerstreuten.

Der Wanderer konnte nicht unterlassen hier zu bemerke daß die Wohnungen der Musiker in der vorigen Region keine wegs an Schönheit und Raum den gegenwärtigen zu vergleich seyen, welche Maler, Bildhauer und Baumeister bewohnen. M erwiederte ihm, dieß liege in der Natur der Sache. Der Music müsse immer in sich selbst gekehrt seyn, sein Innerstes ausbilde um es nach außen zu wenden. Dem Sinne des Auges hat nicht zu schmeicheln. Das Auge bevortheilt gar leicht das O und lockt den Geist von innen nach außen. Umgekehrt muß

bildende Künstler in der Außenwelt leben und sein Inneres gleichsam unbewußt an und in dem Auswendigen manifestiren. Bildende Künstler müssen wohnen wie Könige und Götter; wie wollten sie denn sonst für Könige und Götter bauen und verzieren? Sie müssen sich zuletzt dergestalt über das Gemeine erheben, daß die ganze Volksgemeine in und an ihren Werken sich veredelt fühle.

Sodann ließ unser Freund sich ein anderes Paradoxon erklären: warum gerade in diesen festlichen, andere Regionen so belebenden, tumultuarisch erregten Tagen hier die größte Stille herrsche, und das Arbeiten nicht auch ausgesetzt werde?

Ein bildender Künstler, hieß es, bedarf keines Festes, ihm ist das ganze Jahr ein Fest. Wenn er etwas Treffliches geleistet hat, es steht, nach wie vor, seinem Aug' entgegen, dem Auge der ganzen Welt. Da bedarf es keiner Wiederholung, keiner neuen Anstrengung, keines frischen Gelingens, woran sich der Musiker immer abplagt, dem daher das splendideste Fest innerhalb des vollzähligsten Kreises zu gönnen ist.

Man sollte aber doch, versetzte Wilhelm, in diesen Tagen eine Ausstellung belieben, wo die dreijährigen Fortschritte der bravesten Zöglinge mit Vergnügen zu beschauen und zu beurtheilen wären.

An andern Orten, versetzte man, mag eine Ausstellung sich nöthig machen, bei uns ist sie es nicht. Unser ganzes Wesen und Seyn ist Ausstellung. Sehen Sie hier die Gebäude aller Art, alle von Zöglingen aufgeführt; freilich nach hundertmal besprochenen und durchdachten Rissen: denn der Bauende soll nicht herumtasten und versuchen; was stehen bleiben soll, muß recht stehen, und wo nicht für die Ewigkeit, doch für geraume Zeit genügen. Mag man doch immer Fehler begehen, bauen darf man keine.

Mit Bildhauern verfahren wir schon läßlicher, am läßlichsten mit Malern; sie dürfen dieß und jenes versuchen, beide in ihrer Art. Ihnen steht frei, in den innern, an den äußern Räumen der Gebäude, auf Plätzen sich eine Stelle zu wählen, die sie verzieren wollen. Sie machen ihren Gedanken kund, und wenn er einigermaßen zu billigen ist, so wird die Ausführung

zugestanden; und zwar auf zweierlei Weise, entweder mit Ver-
günstigung, früher oder später die Arbeit wegnehmen zu dürfen
wenn sie dem Künstler selbst mißfiele, oder mit Bedingung, das
einmal Aufgestellte unabänderlich am Orte zu lassen. Die meiste
erwählen das erste und behalten sich jene Erlaubniß vor, wobe
sie immer am besten berathen sind. Der zweite Fall tritt seltene
ein, und man bemerkt, daß alsdann die Künstler sich wenig
vertrauen, mit Gesellen und Kennern lange Conferenzen halte
und dadurch wirklich schätzenswerthe, dauerwürdige Arbeiten he
vorzubringen wissen.

Nach allem diesem versäumte Wilhelm nicht sich zu erku
digen: was für ein anderer Unterricht sich sonst noch anschließe
und man gestand ihm, daß es die Dichtkunst, und zwar d
epische sey.

Doch mußte dem Freunde dieß sonderbar scheinen, als m
hinzufügte: es werde den Schülern nicht vergönnt, schon au
gearbeitete Gedichte älterer und neuerer Dichter zu lesen od
vorzutragen; ihnen wird nur eine Reihe von Mythen, Ueb
lieferungen und Legenden lakonisch mitgetheilt. Nun erken
man gar bald an malerischer oder poetischer Ausführung d
eigene Productive des einer oder der andern Kunst gewidmet
Talents. Dichter und Bildner beide beschäftigen sich an Ein
Quelle, und jeder sucht das Wasser nach seiner Seite, zu sein
Vortheil hinzulenken, um nach Erforderniß eigene Zwecke zu
reichen; welches ihm viel besser gelingt, als wenn er das sch
Verarbeitete nochmals umarbeiten wollte.

Der Reisende selbst hatte Gelegenheit zu sehen, wie d
vorging. Mehrere Maler waren in einem Zimmer beschäftig
ein munterer junger Freund erzählte sehr ausführlich eine ga
einfache Geschichte, so daß er fast eben so viele Worte als je
Pinselstriche anwendete, seinen Vortrag ebenfalls aufs runde
zu vollenden.

Man versicherte, daß beim Zusammenarbeiten die Freun
sich gar anmuthig unterhielten, und daß sich auf diesem We
öfters Improvisatoren entwickelten, welche großen Enthusiasm
für die zwiefache Darstellung zu erregen wüßten.

Der Freund wendete nun seine Erkundigungen zur bildend

Kunst zurück. „Ihr habt," so sprach er, „keine Ausstellung, also auch wohl keine Preisaufgabe?" „Eigentlich nicht," versetzte jener; „hier aber ganz in der Nähe können wir euch sehen lassen, was wir für nützlicher halten."

Sie traten in einen großen von oben glücklich erleuchteten Saal: ein weiter Kreis beschäftigter Künstler zeigte sich zuerst, aus dessen Mitte sich eine kolossale Gruppe günstig aufgestellt erhob. Männliche und weibliche Kraftgestalten, in gewaltsamen Stellungen, erinnerten an jenes herrliche Gefecht zwischen Heldenjünglingen und Amazonen, wo Haß und Feindseligkeit zuletzt sich in wechselseitig-traulichen Beistand auflöst. Dieses merkwürdig verschlungene Kunstwerk war von jedem Punkte ringsum gleich günstig anzusehen. In einem weiten Umfang saßen und standen bildende Künstler, jeder nach seiner Weise beschäftigt; der Maler an seiner Staffelei, der Zeichner am Reißbrett; einige modellirten rund, einige flach erhoben; ja, sogar Baumeister entwarfen den Untersatz, worauf künftig ein solches Kunstwerk gestellt werden sollte. Jeder Theilnehmende verfuhr nach seiner Weise bei der Nachbildung: Maler und Zeichner entwickelten die Gruppe zur Fläche, sorgfältig jedoch, sie nicht zu zerstören, sondern so viel wie möglich beizubehalten. Eben so wurden die flach erhobenen Arbeiten behandelt. Nur ein einziger hatte die ganze Gruppe in kleinerem Maßstabe wiederholt, und er schien das Modell wirklich in gewissen Bewegungen und Gliederbezug übertroffen zu haben.

Nun offenbarte sich, dieß sey der Meister des Modelles, der dasselbe vor der Ausführung in Marmor hier einer nicht beurtheilenden, sondern praktischen Prüfung unterwarf, und so alles, was jeder seiner Mitarbeiter nach eigener Weise und Denkart daran gesehen, beibehalten, oder verändert, genau beobachtend, bei nochmaligem Durchdenken zu eigenem Vortheil anzuwenden wußte; dergestalt daß zuletzt, wenn das hohe Werk in Marmor gearbeitet dastehen wird, obgleich nur von Einem unternommen, angelegt und ausgeführt, doch allen anzugehören scheinen möge.

Die größte Stille beherrschte auch diesen Raum, aber der Vorsteher erhob seine Stimme und rief: „Wer wäre denn hier, der uns in Gegenwart dieses stationären Werkes mit trefflichen

Worten die Einbildungskraft dergestalt erregte, daß alles, was wir hier fixirt sehen, wieder flüssig würde, ohne seinen Charakter zu verlieren, damit wir uns überzeugen, das, was der Künstler hier festgehalten, sey auch das Würdigste?

Namentlich aufgefordert von allen, verließ ein schöner Jüngling seine Arbeit und begann heraustretend einen ruhigen Vortrag, worin er das gegenwärtige Kunstwerk nur zu beschreiben schien; bald aber warf er sich in die eigentliche Region der Dichtkunst, tauchte sich in die Mitte der Handlung und beherrschte die Element zur Bewunderung; nach und nach steigerte sich seine Darstellung durch herrliche Declamation auf einen solchen Grad, daß wirklich die starre Gruppe sich um ihre Achse zu bewegen und die Zahl der Figuren daran verdoppelt und verdreifacht schien. Wilhelm stand entzückt und rief zuletzt: „Wer will sich hier noch enthalten zum eigentlichen Gesang und zum rhythmischen Lied überzugehen!“

„Dieß möcht' ich verbitten,“ versetzte der Aufseher: „denn wenn unser trefflicher Bildhauer aufrichtig seyn will, so wird er bekennen, daß ihm unser Dichter eben darum beschwerlich gefallen weil beide Künstler am weitesten aus einander stehen; dagegen wollt' ich wetten, ein und der andere Maler hat sich gewiß lebendige Züge daraus angeeignet.“

„Ein sanftes gemüthliches Lied jedoch möcht' ich unsern Freunde zu hören geben, eines, das ihr so ernstlieblich vortragt es bewegt sich über das Ganze der Kunst und ist mir selbst, wenn ich es höre, stets erbaulich.“

Nach einer Pause, in der sie einander zuwinkten und sich durch Zeichen beredeten, erscholl von allen Seiten nachfolgende Herz und Geist erhebende, würdige Gesang:

Zu erfinden, zu beschließen,
Bleibe, Künstler, oft allein;
Deines Wirkens zu genießen,
Eile freudig zum Verein!
Hier im Ganzen schau', erfahre
Deinen eignen Lebenslauf,
Und die Thaten mancher Jahre
Gehn dir in dem Nachbar auf.

Der Gedanke, das Entwerfen,
Die Geſtalten, ihr Bezug,
Eines wird das andre ſchärfen,
Und am Ende ſey's genug!
Wohl erfunden, klug erſonnen,
Schön gebildet, zart vollbracht —
So von jeher hat gewonnen
Künſtler kunſtreich ſeine Macht.

Wie Natur im Vielgebilde
Einen Gott nur offenbart,
So im weiten Kunſtgefilde
Webt ein Sinn der ew'gen Art;
Dieſes iſt der Sinn der Wahrheit,
Der ſich nur mit Schönem ſchmückt,
Und getroſt der höchſten Klarheit
Hellſten Tags entgegenblickt.

Wie beherzt in Reim und Proſe
Redner, Dichter ſich ergehn,
Soll des Lebens heitre Roſe
Friſch auf Malertafel ſtehn,
Mit Geſchwiſtern reich umgeben,
Mit des Herbſtes Frucht umlegt,
Daß ſie von geheimem Leben
Offenbaren Sinn erregt.

Tauſendfach und ſchön entfließe
Form aus Formen deiner Hand,
Und im Menſchenbild genieße,
Daß ein Gott ſich hergewandt.
Welch ein Werkzeug ihr gebrauchet,
Stellet euch als Brüder dar;
Und geſangweis flammt und rauchet
Opferſäule vom Altar.

Alles dieſes mochte Wilhelm gar wohl gelten laſſen, ob es
gleich ſehr paradox, und hätte er es nicht mit Augen geſehen,

gar unmöglich scheinen mußte. Da man es ihm nun aber offe
und frei in schöner Folge vorwies und bekannt machte, so b
durfte es kaum einer Frage, um das Weitere zu erfahren; do
enthielt er sich nicht, den Führenden zuletzt folgendermaßen a
zureden: „Ich sehe, hier ist gar klüglich für alles gesorgt, wo
im Leben wünschenswerth seyn mag; entdeckt mir aber aud
welche Region kann eine gleiche Sorgfalt für dramatische Poes
aufweisen, und wo könnte ich mich darüber belehren? Ich so
mich unter allen euren Gebäuden um, und finde keines, das z
einem solchen Zweck bestimmt seyn könnte."

„Verhehlen dürfen wir nicht auf diese Anfrage, daß i
unserer ganzen Provinz dergleichen nicht anzutreffen sey: den
das Drama setzt eine müßige Menge, vielleicht gar einen Pöb
voraus, dergleichen sich bei uns nicht findet; denn solches G
lichter wird, wenn es nicht selbst sich unwillig entfernt, über d
Gränze gebracht. Seyd jedoch gewiß, daß bei unserer allgemei
wirkenden Anstalt auch ein so wichtiger Punkt wohl überle
worden; keine Region aber wollte sich finden, überall trat ei
bedeutendes Bedenken ein. Wer unter unsern Zöglingen soll
sich leicht entschließen, mit erlogener Heiterkeit oder geheuchelte
Schmerz ein unwahres, dem Augenblick nicht angehöriges Gefü
in dem Maße zu erregen, um dadurch ein immer mißliches G
fallen abwechselnd hervorzubringen? Solche Gaukeleien fande
wir durchaus gefährlich und konnten sie mit unserm ernsten Zwe
nicht vereinen."

„Man sagt aber doch," versetzte Wilhelm, „diese weit u
sich greifende Kunst befördere die übrigen sämmtlich."

„Keineswegs," erwiederte man, „sie bedient sich der übr
gen, aber verdirbt sie. Ich verdenke dem Schauspieler nicht, wen
er sich zu dem Maler gesellt; der Maler jedoch ist in solch
Gesellschaft verloren."

„Gewissenlos wird der Schauspieler, was ihm Kunst un
Leben darbietet, zu seinen flüchtigen Zwecken verbrauchen un
mit nicht geringem Gewinn; der Maler hingegen, der vo
Theater auch wieder seinen Vortheil ziehen möchte, wird si
immer im Nachtheil finden, und der Musicus im gleichen Fal
seyn. Die sämmtlichen Künste kommen mir vor wie Geschwiste

deren die meisten zu guter Wirthschaft geneigt wären, eins aber, leicht gesinnt, Hab' und Gut der ganzen Familie sich zuzueignen und zu verzehren Lust hätte. Das Theater ist in diesem Falle: es hat einen zweideutigen Ursprung, den es nie ganz, weder als Kunst noch Handwerk, noch als Liebhaberei verläugnen kann."

Wilhelm sah mit einem tiefen Seufzer vor sich nieder, denn alles auf einmal vergegenwärtigte sich ihm, was er auf und an den Brettern genossen und gelitten hatte; er segnete die frommen Männer, welche ihren Zöglingen solche Pein zu ersparen gewußt, und aus Ueberzeugung und Grundsatz jene Gefahren aus ihrem Kreise gebannt.

Sein Begleiter jedoch ließ ihn nicht lange in diesen Betrachtungen, sondern fuhr fort: „Da es unser höchster und heiligster Grundsatz ist, keine Anlage, kein Talent zu mißleiten, so dürfen wir uns nicht verbergen, daß unter so großer Anzahl sich eine mimische Naturgabe auch wohl entschieden hervorthue; diese zeigt sich aber in unwiderstehlicher Lust des Nachäffens fremder Charaktere, Gestalten, Bewegung, Sprache. Dieß fördern wir zwar nicht, beobachten aber den Zögling genau, und bleibt er seiner Natur durchaus getreu, so haben wir uns mit großen Theatern aller Nationen in Verbindung gesetzt und senden einen bewährt Fähigen sogleich dorthin, damit er, wie die Ente auf dem Teiche, so auf den Brettern seinem künftigen Lebensgewackel und Geschnatter eiligst entgegen geleitet werde."

Wilhelm hörte dieß mit Geduld, doch nur mit halber Ueberzeugung, vielleicht mit einigem Verdruß: denn so wunderlich ist der Mensch gesinnt, daß er von dem Unwerth irgend eines geliebten Gegenstandes zwar überzeugt seyn, sich von ihm abwenden, sogar ihn verwünschen kann, aber ihn doch nicht von andern auf gleiche Weise behandelt wissen will; und vielleicht regt sich der Geist des Widerspruchs, der in allen Menschen wohnt, nie lebendiger und wirksamer als in solchem Falle.

Mag doch der Redacteur dieser Bogen hier selbst gestehen: daß er mit einigem Unwillen diese wunderliche Stelle durchgehen läßt. Hat er nicht auch in vielfachem Sinn mehr Leben und Kräfte als billig dem Theater zugewendet? und könnte man ihn

wohl überzeugen, daß dieß ein unverzeihlicher Irrthum, e
fruchtlose Bemühung gewesen?

Doch wir finden keine Zeit, solchen Erinnerungen und Na
gefühlen unwillig uns hinzugeben, denn unser Freund sieht
angenehm überrascht, da ihm abermals einer von den Dreien, u
zwar ein besonders zusagender, vor die Augen tritt. Entgeg
kommende Sanftmuth, den reinsten Seelenfrieden verkündend, thei
sich höchst erquicklich mit. Vertrauend konnte der Wanderer
nähern und fühlte sein Vertrauen erwiedert.

Hier vernahm er nun, daß der Obere sich gegenwärtig
den Heiligthümern befinde, dort unterweise, lehre, segne, indes
die Dreie sich vertheilt, um sämmtliche Regionen heimzusuch
und überall, nach genommener tiefster Kenntniß und Verabred
mit den untergeordneten Aufsehern, das Eingeführte weiter
leiten, das Neubestimmte zu gründen und dadurch ihre hohe Pfl
treulich zu erfüllen.

Eben dieser treffliche Mann gab ihm nun eine allgemein
Uebersicht ihrer innern Zustände und äußern Verbindungen,
wie Kenntniß von der Wechselwirkung aller verschiedenen Reg
nen; nicht weniger ward klar, wie aus einer in die andere, n
längerer oder kürzerer Zeit, ein Zögling versetzt werden kön
Genug, mit dem bisher Vernommenen stimmte alles völlig übere
Zugleich machte die Schilderung seines Sohnes ihm viel V
gnügen, und der Plan, wie man ihn weiter führen wollte, mu
seinen ganzen Beifall gewinnen.

Zehntes Capitel.

Wilhelm wurde darauf vom Gehülfen und Aufseher zu eine
Bergfest eingeladen, welches zunächst gefeiert werden sollte. S
erstiegen mit Schwierigkeit das Gebirg; Wilhelm glaubte sog
zu bemerken, daß der Führer gegen Abend sich langsamer bewegt
als würde die Finsterniß ihrem Pfad nicht noch mehr Hinderun
entgegen setzen. Als aber eine tiefe Nacht sie umgab, ward ih
dieß Räthsel aufgelöst; kleine Flammen sah er aus vielen Schluchte

und Thälern schwankend hervorschimmern, sich zu Linien verlängern, sich über die Gebirgshöhen herüberwälzen. Viel freundlicher, als wenn ein Vulkan sich aufthut und sein sprühendes Getös ganze Gegenden mit Untergang bedroht, zeigte sich diese Erscheinung, und doch glühte sie nach und nach mächtiger, breiter und gedrängter, funkelte wie ein Strom von Sternen, zwar sanft und lieblich, aber doch kühn über die ganze Gegend sich verbreitend.

Nachdem nun der Gefährte sich einige Zeit an der Verwunderung des Gastes ergetzt — denn wirklich konnten sie einander wohl beobachten; ihre Gesichter und Gestalten erschienen durch das Licht aus der Ferne erhellt, so wie ihr Weg — begann er zu sprechen: „Ihr seht hier freilich ein wunderliches Schauspiel; diese Lichter, die bei Tag und bei Nacht im ganzen Jahre unter der Erde leuchten und wirken und die Förderniß versteckter, kaum erreichbarer irdischer Schätze begünstigen, diese quellen und wallen gegenwärtig aus ihren Schlünden hervor und erheitern die offenbare Nacht. Kaum gewahrte man je eine so erfreuliche Heerschau, wo das nützlichste, unterirdisch zerstreute, den Augen entzogene Geschäft sich uns in ganzer Fülle zeigt und eine große geheime Vereinigung sichtbar macht."

Unter solchen Reden und Betrachtungen waren sie an den Ort gelangt, wo die Feuerbäche zum Flammensee um einen wohlerleuchteten Inselraum sich ergossen. Der Wanderer stand nunmehr in dem blendenden Kreise, wo schimmernde Lichter zu tausenden gegen die zur schwarzen Hinterwand gereihten Träger einen ahnungsvollen Contrast bildeten. Sofort erklang die heiterste Musik zu tüchtigen Gesängen. Hohle Felsmassen zogen maschinenhaft heran und schlossen bald ein glänzendes Innere dem Auge des erfreuten Zuschauers auf. Mimische Darstellungen, und was nur einen solchen Moment der Menge erheitern kann, vereinigte sich, um eine frohe Aufmerksamkeit zugleich zu spannen und zu befriedigen.

Aber mit welcher Verwunderung ward unser Freund erfüllt, als er sich den Hauptleuten vorgestellt sah und unter ihnen, in ernster stattlicher Tracht, Freund Jarno erblickte! „Nicht umsonst!" rief dieser aus, „habe ich meinen frühern Namen mit dem

bedeutendern Montan vertauscht; du findest mich hier in Berg und Kluft eingeweiht, und glücklicher in dieser Beschränkung unter und über der Erde, als sich denken läßt." — „Da wirst du also," versetzte der Wanderer, „als ein Hocherfahrner nunmehr freigebiger seyn mit Aufklärung und Unterricht, als du es gegen mich warst auf jenen Berg- und Felsklippen." — „Keineswegs!" erwiederte Montan; „die Gebirge sind stumme Meister und machen schweigsame Schüler."

An vielen Tafeln speiste man nach dieser Feierlichkeit. Alle Gäste, die geladen oder ungeladen sich eingefunden, waren vom Handwerk, deßwegen denn auch an dem Tische, wo Montan und sein Freund sich niedergesetzt, sogleich ein ortgemäßes Gespräch entstand; es war von Gebirgen, Gängen und Lagern, von Gangarten und Metallen der Gegend ausführlich die Rede. Sodann aber verlor das Gespräch sich ins Allgemeine, und da war von nichts Geringerem die Rede als von Erschaffung und Entstehung der Welt. Hier aber blieb die Unterhaltung nicht lange friedlich, vielmehr verwickelte sich sogleich ein lebhafter Streit.

Mehrere wollten unsere Erdgestaltung aus einer nach und nach sich senkend abnehmenden Wasserbedeckung herleiten; sie führten die Trümmer organischer Meeresbewohner auf den höchsten Bergen so wie auf flachen Hügeln zu ihrem Vortheil an. Andere heftiger dagegen ließen erst glühen und schmelzen, auch durchaus ein Feuer obwalten, das, nachdem es auf der Oberfläche genugsam gewirkt, zuletzt ins Tiefste zurückgezogen, sich noch immer durch die ungestüm sowohl im Meer als auf der Erde wüthenden Vulcane bethätigte, und durch successiven Auswurf und gleichfalls nach und nach überströmende Laven die höchsten Berge bildete; wie sie denn überhaupt den anders Denkenden zu Gemüthe führten, daß ja ohne Feuer nichts heiß werden könne, auch ein thätiges Feuer immer einen Herd voraussetze. So erfahrungsgemäß auch dieses scheinen mochte, so waren man doch nicht damit zufrieden; sie behaupteten: mächtige in d[em] Schooß der Erde schon völlig fertig gewordene Gebilde sey[en] mittelst unwiderstehlich elastischer Gewalten, durch die Erdri[nde] hindurch in die Höhe getrieben und zugleich in diesem Tum[ult] manche Theile derselben weit über Nachbarschaft und Ferne um[her]

gestreut und zersplittert worden; sie beriefen sich auf manche Vorkommnisse, welche ohne eine solche Voraussetzung nicht zu erklären seyen.

Eine vierte, wenn auch vielleicht nicht zahlreiche, Partie lächelte über diese vergeblichen Bemühungen und betheuerte: gar manche Zustände dieser Erdoberfläche würden nie zu erklären seyn, wofern man nicht größere und kleinere Gebirgsstrecken aus der Atmosphäre herunterfallen und weite breite Landschaften durch sie bedeckt werden lasse. Sie beriefen sich auf größere und kleinere Felsmassen, welche zerstreut in vielen Landen umherliegend gefunden und sogar noch in unsern Tagen als von oben herabstürzend aufgelesen werden.

Zuletzt wollten zwei oder drei stille Gäste sogar einen Zeitraum grimmiger Kälte zu Hülfe rufen und aus den höchsten Gebirgszügen auf weit ins Land hingesenkten Gletschern gleichsam Rutschwege für schwere Ursteinmassen bereitet, und diese auf glatter Bahn fern und ferner hinausgeschoben im Geiste sehen. Sie sollten sich, bei eintretender Epoche des Aufthauens, niedersenken und für ewig in fremdem Boden liegen bleiben. Auch sollte sodann durch schwimmendes Treibeis der Transport ungeheurer Felsblöcke von Norden her möglich werden. Diese guten Leute konnten jedoch mit ihrer etwas kühlen Betrachtung nicht durchdringen. Man hielt es ungleich naturgemäßer, die Erschaffung einer Welt mit kolossalem Krachen und Heben, mit wildem Toben und feurigem Schleudern vorgehen zu lassen. Da nun übrigens die Gluth des Weines stark mit einwirkte, so hätte das herrliche Fest beinahe mit tödtlichen Händeln abgeschlossen.

Ganz verwirrt und verdüstert ward es unserm Freund zu Muthe, welcher noch von Alters her den Geist, der über den Wassern schwebte, und die hohe Fluth, welche funfzehn Ellen über den höchsten Gebirgen gestanden, im stillen Sinne hegte, und dem unter diesen seltsamen Reden die so wohl geordnete, bewachsene, belebte Welt vor seiner Einbildungskraft chaotisch zusammenzustürzen schien.

Den andern Morgen unterließ er nicht, den ernsten Montan hierüber zu befragen, indem er ausrief: „Gestern konnt' ich dich nicht begreifen; denn unter allen den wunderlichen Dingen und

Reden hofft' ich endlich deine Meinung und deine Entscheidung zu hören: an dessen Statt warst du bald auf dieser, bald auf jener Seite, und suchtest immer die Meinung desjenigen, der da sprach, zu verstärken. Nun aber sage mir ernstlich, was du darüber denkst, was du davon weißt." Hierauf erwiederte Montan: „Ich weiß so viel wie sie und möchte darüber gar nicht denken." — „Hier aber," versetzte Wilhelm, „sind so viele widersprechende Meinungen, und man sagt ja, die Wahrheit liege in der Mitte." — „Keineswegs!" erwiederte Montan: „in der Mitte bleibt das Problem liegen, unerforschlich vielleicht, vielleicht auch zugänglich, wenn man es darnach anfängt."

Nachdem nun auf diese Weise noch einiges hin und wieder gesprochen worden, fuhr Montan vertraulich fort. „Du tadelst mich, daß ich einem jeden in seiner Meinung nachhalf, wie sich denn für alles noch immer ein ferneres Argument auffinden läßt; ich vermehrte die Verwirrung dadurch, das ist wahr, eigentlich aber kann ich es mit diesem Geschlecht nicht mehr ernstlich nehmen. Ich habe mich durchaus überzeugt, das Liebste, und das sind doch unsre Ueberzeugungen, muß jeder im tiefsten Ernst bei sich selbst bewahren: jeder weiß nur für sich, was er weiß, und das muß er geheim halten; wie er es ausspricht, sogleich ist der Widerspruch rege, und wie er sich in Streit einläßt, kommt er in sich selbst aus dem Gleichgewicht, und sein Bestes wird, wo nicht vernichtet, doch gestört."

Durch einige Gegenrede Wilhelms veranlaßt, erklärte Montan sich ferner: „Wenn man einmal weiß, worauf alles ankommt, hört man auf gesprächig zu seyn." — „Worauf kommt nun aber alles an?" versetzte Wilhelm hastig. — „Das ist bald gesagt," erwiederte jener: „Denken und Thun, Thun und Denken, das ist die Summe aller Weisheit, von jeher anerkannt, von jeher geübt, nicht eingesehen von einem jeden. Beides muß wie Aus- und Einathmen sich im Leben ewig fort hin und wieder bewegen; wie Frage und Antwort sollte eins ohne das andere nicht statt finden. Wer sich zum Gesetz macht, was einem jeden Neugebornen der Genius des Menschenverstandes heimlich ins Ohr flüstert, das Thun am Denken, das Denken am Thun zu prüfen, der kann nicht irren, und irrt er, so wird er sich bald auf den rechten Weg zurückfinden

Montan geleitete seinen Freund nunmehr in dem Bergrevier methodisch umher, überall begrüßt von einem derben Glück auf! welches sie heiter zurückgaben. „Ich möchte wohl," sagte Montan, „ihnen manchmal zurufen: Sinn auf! denn Sinn ist mehr als Glück; doch die Menge hat immer Sinn genug, wenn die Obern damit begabt sind. Weil ich nun hier, wo nicht zu befehlen, doch zu rathen habe, bemüht' ich mich die Eigenschaft des Gebirgs kennen zu lernen. Man strebt leidenschaftlich nach den Metallen, die es enthält. Nun habe ich mir das Vorkommen derselben aufzuklären gesucht, und es ist mir gelungen. Das Glück thut's nicht allein, sondern der Sinn, der das Glück herbeiruft, um es zu regeln. Wie diese Gebirge hier entstanden sind, weiß ich nicht, will's auch nicht wissen; aber ich trachte täglich, ihnen ihre Eigenthümlichkeit abzugewinnen. Auf Blei und Silber ist man erpicht, das sie in ihren Busen tragen; das Wie? behalt' ich für mich und gebe Veranlassung, das Gewünschte zu finden. Auf mein Wort unternimmt man's versuchsweise, es gelingt, und ich habe Glück. Was ich verstehe, versteh' ich mir, was mir gelingt, gelingt mir für andere, und niemand denkt, daß es ihm auf diesem Wege gleichfalls gelingen könne. Sie haben mich in Verdacht, daß ich eine Wünschelruthe besitze; sie merken aber nicht, daß sie mir widersprechen, wenn ich etwas Vernünftiges vorbringe, und daß sie dadurch sich den Weg abschneiden zu dem Baum des Erkenntnisses, wo diese prophetischen Reiser zu brechen sind."

Ermuthigt an diesen Gesprächen, überzeugt, daß auch ihm durch sein bisheriges Thun und Denken geglückt, in einem weit entlegenen Fache, dem Hauptsinne nach, seines Freundes Forderungen sich gleichzustellen, gab er nunmehr Rechenschaft von der Anwendung seiner Zeit, seitdem er die Vergünstigung erlangte, die auferlegte Wanderschaft nicht nach Tagen und Stunden, sondern dem wahren Zweck einer vollständigen Ausbildung gemäß einzutheilen und zu benutzen.

Hier nun war zufälligerweise vieles Redens keine Noth; denn ein bedeutendes Ereigniß gab unserm Freunde Gelegenheit, sein erworbenes Talent geschickt und glücklich anzuwenden und sich der menschlichen Gesellschaft als wahrhaft nützlich zu erweisen.

Welcher Art aber dieß gewesen, dürfen wir im Augenblicke noch nicht offenbaren, obgleich der Leser bald, noch ehe er diesen Band aus den Händen legt, davon genugsam unterrichtet seyn wird.

Eilftes Capitel.

Herfilie an Wilhelm.

Die ganze Welt wirft mir seit langen Jahren vor, ich sey ein launig wunderliches Mädchen. Mag ich's doch seyn, so bin ich's ohne mein Verschulden. Die Leute mußten Geduld mit mir haben, und nun brauche ich Geduld mit mir selber, mit meiner Einbildungskraft, die mir Vater und Sohn, bald zusammen, bald wechselsweise, hin und wieder vor die Augen führt. Ich komme mir vor wie eine unschuldige Alkmene, die von zwei Wesen, die einander vorstellen, unabläßig heimgesucht wird.

Ich habe Ihnen viel zu sagen, und doch schreibe ich Ihnen, so scheint es, nur wenn ich ein Abenteuer zu erzählen habe; alles übrige ist auch abenteuerlich zwar, aber kein Abenteuer. Nun also zu dem heutigen:

Ich sitze unter den hohen Linden und mache so eben ein Brieftäschchen fertig, ein sehr zierliches, ohne deutlichst zu wissen, wer es haben soll, Vater oder Sohn, aber gewiß einer von beiden; da kommt ein junger Tabuletkrämer mit Körbchen und Kästchen auf mich zu, er legitimirt sich bescheiden durch einen Schein des Beamten, daß ihm erlaubt sey, auf den Gütern zu hausiren; ich besehe seine Sächelchen bis in die unendlichsten Kleinigkeiten, deren niemand bedarf und die jedermann kauft aus kindischem Trieb, zu besitzen und zu vergeuden. Der Knabe schien mich aufmerksam zu betrachten. Schöne schwarze, etwas listige Augen, wohlgezeichnete Augenbraunen, reiche Locken, blendende Zahnreihen, genug, Sie verstehen mich, etwas Orientalisches.

Er thut mancherlei Fragen, auf die Personen der Fam[illie]

bezüglich, denen er allenfalls etwas anbieten dürfte; durch allerlei Wendungen weiß er es einzuleiten, daß ich mich ihm nenne. Herfilie, spricht er bescheiden, wird Herfilie verzeihen, wenn ich eine Botschaft ausrichte? Ich sehe ihn verwundert an, er zieht das kleinste Schiefertäfelchen hervor, in ein weißes Rähmchen gefaßt, wie man sie im Gebirg für die kindischen Anfänge des Schreibens zubereitet; ich nehm' es an, sehe es beschrieben und lese die mit scharfem Griffel sauber eingegrabene Inschrift:

Felix
liebt
Herfilien.
Der Stallmeister
kommt bald.

Ich bin betroffen, ich gerathe in Verwunderung über das, was ich in der Hand halte, mit Augen sehe, am meisten darüber, daß das Schicksal sich fast noch wunderlicher beweisen will, als ich selbst bin. — Was soll das! sag' ich zu mir; und der kleine Schalk ist mir gegenwärtiger als je, ja, es ist mir, als ob sein Bild sich mir in die Augen hineinbohrte.

Nun fang' ich an zu fragen und erhalte wunderliche, unbefriedigende Antworten; ich examinire, und erfahre nichts; ich denke nach, und kann die Gedanken nicht recht zusammenbringen. Zuletzt verknüpf' ich aus Reden und Wiederreden so viel, daß der junge Krämer auch die pädagogische Provinz durchzogen, das Vertrauen meines jungen Verehrers erworben, welcher auf ein erhandeltes Täfelchen die Inschrift geschrieben und ihm für ein Wörtchen Antwort die besten Geschenke versprochen. Er reichte mir sodann ein gleiches Täfelchen, deren er mehrere in seinem Waarenbesteck vorwies, zugleich einen Griffel, wobei er so freundlich drang und bat, daß ich beides annahm, dachte, wieder dachte, nichts erdenken konnte, und schrieb:

Herfiliens
Gruß
an Felix.
Der Stallmeister
halte sich gut.

Ich betrachtete das Geschriebene und fühlte Verdruß über den ungeschickten Ausdruck. Weder Zärtlichkeit noch Geist, noch Witz, bloße Verlegenheit, und warum? Vor einem Knaben stand ich, an einen Knaben schrieb ich; sollte mich das aus der Fassung bringen? Ich glaube gar, ich seufzte, und war eben im Begriff, das Geschriebene wegzuwischen; aber jener nahm es mir so zierlich aus der Hand, bat mich um irgend eine fürsorgliche Einhüllung, und so geschah's, daß ich, weiß ich doch nicht wie's geschah, das Täfelchen in das Brieftäschchen steckte, das Band darum schlang, und zugeheftet dem Knaben hinreichte, der es mit Anmuth ergriff, sich tief verneigend einen Augenblick zauderte, daß ich eben noch Zeit hatte, ihm mein Beutelchen in die Hand zu drücken, und mich schalt, ihm nicht genug gegeben zu haben. Er entfernte sich schicklich eilend und war, als ich ihm nachblickte, schon verschwunden, ich begriff nicht recht wie.

Nun ist es vorüber, ich bin schon wieder auf dem gewöhnlichen flachen Tagesboden, und glaube kaum an die Erscheinung. Halte ich nicht das Täfelchen in der Hand? Es ist gar zu zierlich, die Schrift gar schön und sorgfältig gezogen; ich glaube, ich hätte es geküßt, wenn ich die Schrift auszulöschen nicht fürchtete.

Ich habe mir Zeit genommen, nachdem ich Vorstehendes geschrieben; was ich aber auch darüber denke, will immer nicht fördern. Allerdings etwas Geheimnißvolles war in der Figur; dergleichen sind jetzt im Roman nicht zu entbehren, sollten sie uns denn auch im Leben begegnen? Angenehm und verdächtig, fremdartig, doch Vertrauen erregend; warum schied er auch vor aufgelöster Verwirrung? warum hatt' ich nicht Gegenwart des Geistes genug, um ihn schicklicher Weise festzuhalten?

Nach einer Pause nehm' ich die Feder abermals zur Hand, meine Bekenntnisse fortzusetzen. Die entschiedene fortdauernde Neigung eines zum Jüngling heranreifenden Knaben wollte mir schmeicheln; da aber fiel mir ein, daß es nichts Seltenes sei in diesem Alter nach älteren Frauen sich umzusehen. Fürwahr

es giebt eine geheimnißvolle Neigung jüngerer Männer zu älteren Frauen. Sonst, da es mich nicht selbst betraf, lachte ich darüber, und wollte boshafter Weise gefunden haben: es sey eine Erinnerung an die Ammen- und Säuglingszärtlichkeit, von der sie sich kaum losgerissen haben. Jetzt ärgert's mich, mir die Sache so zu denken; ich erniedrige den guten Felix zur Kindheit herab, und mich sehe ich doch auch nicht in einer vortheilhaften Stellung. Ach, welch ein Unterschied ist es, ob man sich oder die andern beurtheilt!

Zwölftes Capitel.

Wilhelm an Natalien.

Schon Tage geh' ich umher und kann die Feder anzusetzen mich nicht entschließen; es ist so mancherlei zu sagen, mündlich fügte sich wohl eins ans andere, entwickelte sich auch wohl leicht eins aus dem andern; laß mich daher, den Entfernten, nur mit dem Allgemeinsten beginnen! es leitet mich doch zuletzt aufs Wunderliche, was ich mitzutheilen habe.

Du hast von dem Jüngling gehört, der, am Ufer des Meeres spazierend, einen Ruderpflock fand; das Interesse, das er daran nahm, bewog ihn, ein Ruder anzuschaffen, als nothwendig dazu gehörend. Dieß aber war nun auch weiter nichts nütze; er trachtete ernstlich nach einem Kahn und gelangte dazu. Jedoch war Kahn, Ruder und Ruderpflock nicht sonderlich fördernd; er verschaffte sich Segelstangen und Segel und so nach und nach, was zur Schnelligkeit und Bequemlichkeit der Schifffahrt erforderlich ist. Durch zweckmäßiges Bestreben gelangt er zu größerer Fertigkeit und Geschicklichkeit; das Glück begünstigt ihn, er sieht sich endlich als Herr und Patron eines größern Fahrzeugs, und so steigert sich das Gelingen, er gewinnt Wohlhaben, Ansehen und Namen unter den Seefahrern. —

Indem ich nun dich veranlasse, diese artige Geschichte wieder zu lesen, muß ich bekennen, daß sie nur im weitesten Sinne hierher gehört, jedoch mir den Weg bahnt, dasjenige auszudrücken, was ich vorzutragen habe. Indessen muß ich noch einiges Entferntere durchgehen.

Die Fähigkeiten, die in dem Menschen liegen, lassen sich eintheilen in allgemeine und besondere; die allgemeinen sind anzusehen als gleichgültig-ruhende Thätigkeiten, die nach Umständen geweckt und zufällig zu diesem oder jenem Zweck bestimmt werden. Die Nachahmungsgabe des Menschen ist allgemein; er will nachmachen, nachbilden, was er sieht, auch ohne die mindesten innern und äußern Mittel zum Zwecke. Natürlich ist es daher immer, daß er leisten will, was er leisten sieht; das Natürlichste jedoch wäre, daß der Sohn des Vaters Beschäftigung ergriffe. Hier ist alles beisammen: eine vielleicht im Besondern schon angeborene, in ursprünglicher Richtung entschiedene Thätigkeit, sodann eine folgerecht stufenweis fortschreitende Uebung und ein entwickeltes Talent, das uns nöthigte, auch alsdann auf dem eingeschlagenen Wege fortzuschreiten, wenn andere Triebe sich in uns entwickeln und uns eine freie Wahl zu einem Geschäft führen dürfte, zu dem uns die Natur weder Anlage noch Beharrlichkeit verliehen. Im Durchschnitt sind daher die Menschen am glücklichsten, die ein angeborenes, ein Familientalent im häuslichen Kreise auszubilden Gelegenheit finden. Wir haben solche Malerstammbäume gesehen; darunter waren freilich schwache Talente, indessen lieferten sie doch etwas Brauchbares und vielleicht Besseres, als sie, bei mäßigen Naturkräften, aus eigener Wahl in irgend einem andern Fache geleistet hätten.

Da dieses aber auch nicht ist, was ich sagen wollte, so muß ich meinen Mittheilungen von irgend einer andern Seite näher zu kommen suchen.

Das ist nun das Traurige der Entfernung von Freunden, wir die Mittelglieder, die Hülfsglieder unserer Gedanken, die in der Gegenwart so flüchtig wie Blitze wechselseitig ent=eln und durchweben, nicht in augenblicklicher Verknüpfung Verbindung vorführen und vortragen können. Hier also zu=ist eine der frühsten Jugendgeschichten.

Wir in einer alten ernsten Stadt erzogenen Kinder hatten Begriffe von Straßen, Plätzen, von Mauern gefaßt, sodann von Wällen, dem Glacis und benachbarten ummauerten :ten. Uns aber einmal, oder vielmehr sich selbst ins Freie führen, hatten unsere Eltern längst mit Freunden auf dem de eine immerfort verschobene Partie verabredet. Dringender ich zum Pfingstfeste ward Einladung und Vorschlag, denen nur unter der Bedingung sich fügte: alles so einzuleiten, man zu Nacht wieder zu Hause seyn könnte; denn außer em längst gewohnten Bette zu schlafen, schien eine Unmöglich=

Die Freuden des Tags so eng zu concentriren war freilich er; zwei Freunde sollten besucht und ihre Ansprüche auf seltene erhaltung befriedigt werden; indessen hoffte man mit großer ktlichkeit alles zu erfüllen.

Am dritten Feiertag, mit dem Frühsten, standen alle munter bereit; der Wagen fuhr zur bestimmten Stunde vor; bald en wir alles Beschränkende der Straßen, Thore, Brücken und dtgräben hinter uns gelassen, eine freie, weitausgebreitete Welt sich vor den Unerfahrnen auf. Das durch einen Nachtregen erfrischte Grün der Fruchtfelder und Wiesen, das mehr oder iger hellere der eben aufgebrochenen Strauch= und Baum=spen, das nach allen Seiten hin blendend sich verbreitende iß der Baumblüthe, alles gab uns den Vorschmack glücklicher adiesischer Stunden.

Zu rechter Zeit gelangten wir auf die erste Station bei einem digen Geistlichen. Freundlichst empfangen, konnten wir bald ahr werden, daß die aufgehobene kirchliche Feier den Ruhe und heit suchenden Gemüthern nicht entnommen war. Ich betrach=den ländlichen Haushalt zum erstenmal mit freudigem An=

theil; Pflug und Egge, Wagen und Karren deuteten auf unmittelbare Benutzung, selbst der widrig anzuschauende Unrath schien das Unentbehrlichste im ganzen Kreise: sorgfältig war er gesammelt und gewissermaßen zierlich aufbewahrt. Doch dieser auf das Neue und doch Begreifliche gerichtete frische Blick ward gar bald auf ein Genießbares geheftet; appetitliche Kuchen, frische Milch, und sonst mancher ländliche Leckerbissen ward von uns begierig in Betracht gezogen. Eilig beschäftigten sich nunmehr die Kinder, den kleinen Hausgarten und die wirthliche Laube verlassend, in dem angränzenden Baumstück ein Geschäft zu vollbringen, das eine alte wohlgesinnte Tante ihnen aufgetragen hatte. Sie sollten nämlich so viel Schlüsselblumen als möglich sammeln und solche getreulich mit zur Stadt bringen, indem die haushältische Matrone gar allerlei gesundes Getränk daraus zu bereiten gewohnt war.

Indem wir nun in dieser Beschäftigung auf Wiesen, an Rändern und Zäunen hin und wieder liefen, gesellten sich mehrere Kinder des Dorfs zu uns, und der liebliche Duft gesammelter Frühlingsblumen schien immer erquickender und balsamischer zu werden.

Wir hatten nun schon so eine Masse Stengel und Blüthen zusammengebracht, daß wir nicht wußten wo mit hin; man fing jetzt an die gelblichen Röhrenkronen auszuzupfen: denn um sie war es denn eigentlich doch nur zu thun; jeder suchte in sein Hütchen, sein Mützchen möglichst zu sammeln.

Der ältere dieser Knaben jedoch, an Jahren wenig vor mir voraus, der Sohn des Fischers, den dieses Blumengetändel nicht zu freuen schien, ein Knabe, der mich bei seinem ersten Auftreten gleich besonders angezogen hatte, lud mich ein, mit ihm nach dem Fluß zu gehen, der, schon ansehnlich breit, in weniger Entfernung vorbeifloß. Wir setzten uns mit ein paar Angelruthen an eine schattige Stelle, wo im tiefen ruhig klaren Wasser gar manches Fischlein sich hin und her bewegte. Freundlich wies er mich an, worum es zu thun, wie der Köder am Angel zu befestigen sey, und es gelang mir einigemal hinter einander, die kleinsten dieser zarten Geschöpfe wider ihren Willen in die Luft herauszuschnellen. Als wir nun so zusammen an einander gelehnt

beruhigt saßen, schien er zu langweilen und machte mich auf einen flachen Kies aufmerksam, der von unserer Seite sich in den Strom hinein erstreckte. Da sey die schönste Gelegenheit zu baden. Er könne, rief er, endlich aufspringend, der Versuchung nicht widerstehen; und ehe ich mich's versah, war er unten, ausgezogen und im Wasser.

Da er sehr gut schwamm, verließ er bald die seichte Stelle, übergab sich dem Strom und kam bis an mich in dem tieferen Wasser heran; mir war ganz wunderlich zu Muthe geworden. Grashupfer tanzten um mich her, Ameisen krabbelten heran, bunte Käfer hingen an den Zweigen, und goldschimmernde Sonnenjungfern, wie er sie genannt hatte, schwebten und schwankten geisterartig zu meinen Füßen, eben als jener, einen großen Krebs zwischen Wurzeln hervorholend, ihn lustig aufzeigte, um ihn gleich wieder an den alten Ort zu bevorstehendem Fange geschickt zu verbergen. Es war umher so warm und so feucht, man sehnte sich aus der Sonne in den Schatten, aus der Schattenkühle hinab ins kühlere Wasser. Da war es denn ihm leicht, mich hinunter zu locken; eine nicht oft wiederholte Einladung fand ich unwiderstehlich und war, mit einiger Furcht vor den Eltern, wozu sich die Scheu vor dem unbekannten Elemente gesellte, in ganz wunderlicher Bewegung. Aber bald auf dem Kies entkleidet, wagt' ich mich sachte ins Wasser, doch nicht tiefer, als es der leise abhängige Boden erlaubte; hier ließ er mich weilen, entfernte sich in dem tragenden Elemente, kam wieder, und als er sich heraushob, sich aufrichtete, im höheren Sonnenschein sich abzutrocknen, glaubt' ich meine Augen von einer dreifachen Sonne geblendet: so schön war die menschliche Gestalt, von der ich nie einen Begriff gehabt. Er schien mich mit gleicher Aufmerksamkeit zu betrachten. Schnell angekleidet standen wir uns noch immer unverhüllt gegen einander; unsere Gemüther zogen sich an, und unter den feurigsten Küssen schwuren wir eine ewige Freundschaft.

Sodann aber eilig, eilig gelangten wir nach Hause, gerade zur rechten Zeit, als die Gesellschaft den angenehmsten Fußweg durch Busch und Wald etwa anderthalb Stunden nach der Wohnung des Amtmanns antrat. Mein Freund begleitete mich, wir

schienen schon unzertrennlich; als ich aber hälftewegs um Erlaubniß bat, ihn mit in des Amtmanns Wohnung zu nehmen, verweigerte es die Pfarrerin, mit stiller Bemerkung des Unschicklichen, dagegen gab sie ihm den dringenden Auftrag: er solle seinem rückkehrenden Vater ja sagen, sie müsse bei ihrer Nachhausekunft nothwendig schöne Krebse vorfinden, die sie den Gästen als eine Seltenheit nach der Stadt mitgeben wolle. Der Knabe schied, versprach aber mit Hand und Mund, heute Abend an dieser Waldecke meiner zu warten.

Die Gesellschaft gelangte nunmehr zum Amthause, wo wir auch einen ländlichen Zustand antrafen, doch höherer Art. Ein durch die Schuld der überthätigen Hausfrau sich verspätendes Mittagessen machte mich nicht ungeduldig, denn der Spaziergang in einem wohlgehaltenen Ziergarten, wohin die Tochter, etwas jünger als ich, mir den Weg begleitend anwies, war mir höchst unterhaltend. Frühlingsblumen aller Art standen in zierlich gezeichneten Feldern, sie ausfüllend oder ihre Ränder schmückend. Meine Begleiterin war schön, blond, sanftmüthig; wir gingen vertraulich zusammen, faßten uns bald bei der Hand und schienen nichts Besseres zu wünschen. So gingen wir an Tulpenbeeten vorüber, so an gereihten Narcissen und Jonquillen; sie zeigte mir verschiedene Stellen, wo eben die herrlichsten Hyacinthenglocken schon abgeblüht hatten. Dagegen war auch für die folgenden Jahrszeiten gesorgt; schon grünten die Büsche der künftigen Ranunkeln und Anemonen; die auf zahlreiche Nelkenstöcke verwendete Sorgfalt versprach den mannichfaltigsten Flor; näher aber knospete schon die Hoffnung vielblumiger Lilienstengel, gar weislich zwischen Rosen vertheilt. Und wie manche Laube versprach nicht zunächst mit Geisblatt, Jasmin, reben- und rankenartigen Gewächsen zu prangen und zu schatten!

Betracht' ich nach so viel Jahren meinen damaligen Zustand, so scheint er mir wirklich beneidenswerth. Unerwartet, in demselbigen Augenblick, ergriff mich das Vorgefühl von Freundschaft und Liebe. Denn als ich ungern Abschied nahm von dem

ten Kinde, tröstete mich der Gedanke, diese Gefühle meinem en Freunde zu eröffnen, zu vertrauen und seiner Theilnahme eich mit diesen frischen Empfindungen mich zu freuen.

Und wenn ich hier noch eine Betrachtung anknüpfe, so darf wohl bekennen: daß im Laufe des Lebens mir jenes erste blühen der Außenwelt als die eigentliche Originalnatur vor-, gegen die alles übrige, was uns nachher zu den Sinnen nt, nur Copien zu seyn scheinen, die bei aller Annäherung enes doch des eigentlich ursprünglichen Geistes und Sinnes ngeln.

Wie müßten wir verzweifeln, das Aeußere so kalt, so leb- zu erblicken, wenn nicht in unserm Innern sich etwas ent- lte, das auf eine ganz andere Weise die Natur verherrlicht, m es uns selbst in ihr zu verschönen eine schöpferische Kraft ist!

Es dämmerte schon, als wir uns der Waldecke wieder näherten, der junge Freund meiner zu warten versprochen hatte. Ich gte die Sehkraft möglichst an, um seine Gegenwart zu er- hen; als es mir nicht gelingen wollte, lief ich ungeduldig der sam schreitenden Gesellschaft voraus, rannte durchs Gebüsche und wieder. Ich rief, ich ängstigte mich; er war nicht zu n und antwortete nicht; ich empfand zum erstenmal einen leiden- tlichen Schmerz, doppelt und vielfach.

Schon entwickelte sich in mir die unmäßige Forderung ver- licher Zuneigung, schon war es ein unwiderstehlich Bedürfniß, ten Geist von dem Bilde jener Blondine durch Plaudern zu ien, mein Herz von den Gefühlen zu erlösen, die sie in mir regt hatte. Es war voll, der Mund lispelte schon um über- ießen; ich tadelte laut den guten Knaben, wegen verletzter undschaft, wegen vernachlässigter Zusage.

Bald aber sollten mir schwerere Prüfungen zugedacht seyn. Aus den ersten Häusern des Ortes stürzten Weiber schreiend heraus, heulende Kinder folgten, niemand gab Red' und Antwort. Von der einen Seite her um das Eckhaus sahen wir einen Trauerzug herumziehen, er bewegte sich langsam die lange Straße hin; es schien wie ein Leichenzug, aber ein vielfacher; des Tragens und Schleppens war kein Ende. Das Geschrei dauerte fort, es vermehrte sich, die Menge lief zusammen. Sie sind ertrunken, alle sämmtlich ertrunken! Der! wer? welcher? Die Mütter, die ihre Kinder um sich sahen, schienen getröstet. Aber ein ernster Mann trat heran und sprach zur Pfarrerin: „Unglücklicherweise bin ich zu lange außen geblieben; ertrunken ist Adolph selbfünfe, er wollte sein Versprechen halten und meins." Der Mann, der Fischer selbst war es, ging weiter dem Zuge nach; wir standen erschreckt und erstarrt. Da trat ein kleiner Knabe heran, reichte einen Sack dar: „Hier die Krebse, Frau Pfarrerin," und hielt das Zeichen hoch in die Höhe. Man entsetzte sich davor wie vor dem Schädlichsten; man fragte, man forschte und erfuhr so viel: dieser letzte Kleine war am Ufer geblieben, er las die Krebse auf, die sie ihm von unten zuwarfen. Alsdann aber nach vielem Fragen und Wiederfragen erfuhr man: Adolph mit zwei verständigen Knaben sey unten am und im Wasser hingegangen, zwei andere jüngere haben sich ungebeten dazu gesellt, die durch kein Schelten und Drohen abzuhalten gewesen. Nun waren über eine steinige gefährliche Stelle die ersten fast hinaus, die letzten gleiteten, griffen zu und zerrten immer einer den andern hinunter; so geschah es zuletzt auch dem Vordersten und alle stürzten in die Tiefe. Adolph, als guter Schwimmer, hätte sich gerettet; alles aber hielt in der Angst sich an ihn, er ward niedergezogen. Dieser Kleine sodann war schreiend ins Dorf gelaufen, seinen Sack mit Krebsen fest in den Händen. Mit andern Aufgerufenen eilte der zufällig spät rückkehrende Fischer dorthin; man hatte sie nach und nach herausgezogen, todt gefunden, und nun trug man sie herein.

Der Pfarrherr mit dem Vater gingen bedenklich dem Gemeindehause zu; der volle Mond war aufgegangen und beleuchtete die Pfade des Todes; ich folgte leidenschaftlich, man wo

) nicht einlassen; ich war im schrecklichsten Zustande. Ich um= ı das Haus und rastete nicht; endlich ersah ich meinen Vortheil sprang zum offenen Fenster hinein.

In dem großen Saale, wo Versammlungen aller Art ge= :en werden, lagen die Unglückseligen auf Stroh nackt ausge= :kt, glänzendweiße Leiber, auch bei düsterm Lampenschein hervor= htend. Ich warf mich auf den größten, auf meinen Freund; wüßte nicht von meinem Zustand zu sagen, ich weinte bitterlich überschwemmte seine breite Brust mit unendlichen Thränen. hatte etwas von Reiben gehört, das in solchem Falle hülf=) seyn sollte; ich rieb meine Thränen ein und belog mich der Wärme, die ich erregte. In der Verwirrung dacht' ich Athem einzublasen, aber die Perlenreihe seiner Zähne waren verschlossen; die Lippen, auf denen der Abschiedskuß noch ruhen schien, versagten auch das leiseste Zeichen der Er= derung. An menschlicher Hülfe verzweifelnd, wandt' ich mich ı Gebet; ich flehte, ich betete, es war mir, als wenn ich in em Augenblicke Wunder thun müßte, die noch inwohnende :le hervorzurufen, die noch in der Nähe schwebende wieder :inzulocken.

Man riß mich weg; weinend, schluchzend saß ich im Wagen vernahm kaum, was die Eltern sagten: unsere Mutter, was nachher so oft wiederholen hörte, hatte sich in den Willen ttes ergeben. Ich war indessen eingeschlafen, und erwachte düstert am späten Morgen in einem räthselhaften verwirrten tande.

Als ich mich aber zum Frühstück begab, fand ich Mutter tte und Köchin in wichtiger Berathung. Die Krebse sollten t gesotten, nicht auf den Tisch gebracht werden; der Vater lte eine so unmittelbare Erinnerung an das nächst vergangene lück nicht erdulden. Die Tante schien sich dieser seltenen Ge= pfe eifrigst bemächtigen zu wollen, schalt aber nebenher auf), daß wir die Schlüsselblumen mitzubringen versäumt; doch n sie sich bald hierüber zu beruhigen, als man jene lebhaft heinander kriechenden Mißgestalten ihr zu beliebiger Verfügung gab, worauf sie denn deren weitere Behandlung mit der Köchin bredete.

Um aber die Bedeutung dieser Scene klar zu machen, muß ich von dem Charakter und dem Wesen dieser Frau das Nähere vermelden: Die Eigenschaften, von denen sie beherrscht wurde, konnte man, sittlich betrachtet, keineswegs rühmen; und doch brachten sie, bürgerlich und politisch angesehen, manche gute Wirkung hervor. Sie war im eigentlichen Sinne geldgeizig, denn es dauerte sie jeder baare Pfennig, den sie aus der Hand geben sollte, und sah sich überall für ihre Bedürfnisse nach Surrogaten um, welche man umsonst, durch Tausch oder irgend eine Weise beischaffen konnte. So waren die Schlüsselblumen zum Thee bestimmt, den sie für gesünder hielt als irgend einen chinesischen. Gott habe einem jeden Land das Nothwendige verliehen, es sey nun zur Nahrung, zur Würze, zur Arzenei; man brauche sich deßhalb nicht an fremde Länder zu wenden. So besorgte sie in einem kleinen Garten alles, was nach ihrem Sinn die Speisen schmackhaft mache und Kranken zuträglich wäre: sie besuchte keinen fremden Garten, ohne dergleichen von da mitzubringen.

Diese Gesinnung, und was daraus folgte, konnte man ihr sehr gerne zugeben, da ihre emsig gesammelte Baarschaft der Familie doch endlich zu Gute kommen sollte; auch wußten Vater und Mutter hierin durchaus ihr nachzugeben und förderlich zu seyn.

Eine andere Leidenschaft jedoch, eine thätige, die sich unermüdet geschäftig hervorthat, war der Stolz, für eine bedeutende, einflußreiche Person gehalten zu werden. Und sie hatte fürwahr diesen Ruhm sich verdient und erreicht; denn die sonst unnützen, sogar oft schädlichen unter Frauen obwaltenden Klatschereien wußte sie zu ihrem Vortheil anzuwenden. Alles, was in der Stadt vorging, und daher auch das Innere der Familien, war ihr genau bekannt, und es ereignete sich nicht leicht ein zweifelhafter Fall, in den sie sich nicht zu mischen gewußt hätte, welches ihr um desto mehr gelang, als sie immer nur zu nutzen trachtete, dadurch aber ihren Ruhm und guten Namen zu steigern wußte. Manche Heirath hatte sie geschlossen, wobei wenigstens der eine Theil vielleicht zufrieden blieb. Was sie aber am meisten beschäftigte, war das Fördern und Befördern solcher Personen, die ein Amt, eine Anstellung suchten, wodurch sie sich denn wirklich

große Anzahl Clienten erwarb, deren Einfluß sie dann wieder benutzen wußte.

Als Wittwe eines nicht unbedeutenden Beamten, eines rechten strengen Mannes, hatte sie denn doch gelernt, wie man einigen durch Kleinigkeiten gewinnt, denen man durch bedeutende Anerbieten nicht beikommen kann.

Um aber ohne fernere Weitläufigkeit auf dem betretenen Wege zu bleiben, sey zunächst bemerkt, daß sie auf einen Mann, der eine wichtige Stelle bekleidete, sich großen Einfluß zu verschaffen gewußt. Er war geizig gleich ihr, und zu seinem Unglück eben so speiselustig und genäschig. Ihm also unter irgend einem Vorwande ein schmackhaftes Gericht auf die Tafel zu bringen, blieb ihre erste Sorge. Sein Gewissen war nicht das beste, aber auch sein Muth, seine Verwegenheit mußte in Anspruch genommen werden, wenn er in bedenklichen Fällen den Verstand seiner Collegen überwinden und die Stimme der Nicht, die sie ihm entgegensetzten, übertäuben sollte.

Nun war gerade der Fall, daß sie einen Unwürdigen beförderte; sie hatte das Möglichste gethan, ihn einzuschieben; die Gelegenheit hatte für sie eine günstige Wendung genommen, und nun kamen ihr die Krebse, dergleichen man freilich selten sehen, glücklicherweise zu Statten. Sie sollten sorgfältig gesotten und nach und nach dem hohen Gönner, der gewöhnlich sie allein sehr kärglich speiste, auf die Tafel gebracht werden.

Uebrigens gab der unglückliche Vorfall zu manchen Gesprächen und geselligen Bewegungen Anlaß. Mein Vater war zu der Zeit einer der ersten, der seine Betrachtung, seine Sorge nicht die Familie, über die Stadt hinaus zu erstrecken durch einen allgemein wohlwollenden Geist getrieben war. Die großen Hindernisse, welche der Einimpfung der Blattern anfangs entgegen standen, zu beseitigen, war er mit verständigen Aerzten und Polizeiverwandten bemüht. Größere Sorgfalt in den Hospitälern, zweckmäßigere Behandlung der Gefangenen, und was sich hieran weiter schließen mag, machte das Geschäft wo nicht seines Lebens, doch seines Lesens und Nachdenkens; wie er denn auch seine Ueberzeugung überall aussprach und dadurch manches Gute wirkte.

Er sah die bürgerliche Gesellschaft, welcher Staatsform sie auch untergeordnet wäre, als einen Naturzustand an, der sein Gutes und sein Böses habe, seine gewöhnlichen Lebensläufe, abwechselnd reiche und kümmerliche Jahre, nicht weniger zufällig und unregelmäßig Hagelschlag, Wasserfluthen und Brandschäden; das Gute sey zu ergreifen und zu nutzen, das Böse abzuwenden oder zu ertragen; nichts aber, meinte er, sey wünschenswerther als die Verbreitung des allgemeinen guten Willens, unabhängig von jeder andern Bedingung.

In Gefolg einer solchen Gemüthsart mußte er nun bestimmt werden, eine schon früher angeregte, wohlthätige Angelegenheit wieder zur Sprache zu bringen; es war die Wiederbelebung der für todt Gehaltenen, auf welche Weise sich auch die äußern Zeichen des Lebens möchten verloren haben. Bei solchen Gesprächen erhorchte ich mir nun, daß man bei jenen Kindern das Umgekehrte versucht und angewendet, ja sie gewissermaßen erst ermordet; ferner hielt man dafür, daß durch einen Aderlaß vielleicht ihnen allen wäre zu helfen gewesen. In meinem jugendlichen Eifer nahm ich mir daher im Stillen vor, ich wollte keine Gelegenheit versäumen, alles zu lernen, was in solchem Falle nöthig wäre, besonders das Aderlassen, und was dergleichen Dinge mehr waren.

Allein wie bald nahm mich der gewöhnliche Tag mit sich fort. Das Bedürfniß nach Freundschaft und Liebe war aufgeregt; überall schaut' ich mich um, es zu befriedigen. Indessen ward Sinnlichkeit, Einbildungskraft und Geist durch das Theater übermäßig beschäftigt; wie weit ich hier geführt und verführt worden, darf ich nicht wiederholen.

Wenn ich nun aber nach dieser umständlichen Erzählung zu bekennen habe, daß ich noch immer nicht ans Ziel meiner Absicht gelangt sei, und daß ich nur durch einen Umweg dahin zu gelangen hoffen darf, was soll ich da sagen! wie kann ich mich entschuldigen! Allenfalls hätte ich folgendes vorzubringen: Wenn es dem Humoristen erlaubt ist, das Hundertste ins Tausendste durch einander zu werfen, wenn er kecklich seinem Leser überläßt,

, was allenfalls daraus zu nehmen sey, in halber Bedeu-
endlich aufzufinden, sollte es dem Verständigen, dem Ver-
tigen nicht zustehen, auf eine seltsam scheinende Weise rings
er nach vielen Punkten hinzuwirken, damit man sie in Einem
npunkte zuletzt abgespiegelt und zusammengefaßt erkenne,
hen lerne, wie die verschiedensten Einwirkungen den Men-
umringend zu einem Entschluß treiben, den er auf keine
re Weise, weder aus innerm Trieb noch äußerm Anlaß,
ergreifen können?"

Bei dem Mannichfaltigen, was mir noch zu sagen übrig
t, habe ich die Wahl, was ich zuerst vornehmen will; aber
dieß ist gleichgültig, du mußt dich eben in Geduld fassen,
und weiter lesen; zuletzt wird denn doch auf einmal her-
springen und dir ganz natürlich scheinen, was, mit Einem
rte ausgesprochen, dir höchst seltsam vorgekommen wäre, und
r auf einen Grad, daß du nachher diesen Einleitungen in
m von Erklärungen kaum einen Augenblick hättest schenken
len.

Um nun aber einigermaßen in die Richte zu kommen, will
mich wieder nach jenem Ruderpflock umsehen und eines Ge-
chs gedenken, das ich mit unserm geprüften Freunde, Jarno,
ich unter dem Namen Montan im Gebirge fand, zu ganz
nderer Erweckung eigener Gefühle zufällig zu führen, veran-
ward. Die Angelegenheiten unseres Lebens haben einen
imnißvollen Gang, der sich nicht berechnen läßt. Du er-
rst dich gewiß jenes Bestecks, das euer tüchtiger Wundarzt
orzog, als du dich mir, wie ich verwundet im Walde hinge-
kt lag, hülfreich näherteſt? Es leuchtete mir damals der-
alt in die Augen und machte einen so tiefen Eindruck, daß ich
entzückt war, als ich nach Jahren es in den Händen eines
geren wiederfand. Dieser legte keinen besondern Werth dar-
; die Instrumente sämmtlich hatten sich in neuerer Zeit ver-
ert und waren zweckmäßiger eingerichtet, und ich erlangte
s um desto eher, als ihm die Anschaffung eines neuen da-
ch erleichtert wurde. Nun führte ich es immer mit mir, freilich

zu keinem Gebrauch, aber desto sicherer zu tröstlicher Erinnerung: es war Zeuge des Augenblicks, wo mein Glück begann, zu dem ich erst durch großen Umweg gelangen sollte.

Zufällig sah es Jarno, als wir bei dem Köhler übernachteten, der es alsobald erkannte, und auf meine Erklärung erwiederte: „Ich habe nichts dagegen," sprach er, „daß man sich einen solchen Fetisch aufstellt, zur Erinnerung an manches unerwartete Gute, an bedeutende Folgen eines gleichgültigen Umstandes; es hebt uns empor als etwas, das auf ein Unbegreifliches deutet, erquickt uns in Verlegenheiten und ermuthigt unsere Hoffnungen; aber schöner wäre es, wenn du dich durch jene Werkzeuge hättest anreizen lassen, auch ihren Gebrauch zu verstehen und dasjenige zu leisten, was sie stumm von dir fordern."

„Laß mich bekennen," versetzte ich darauf, „daß mir dieß hundertmal eingefallen ist; es regte sich in mir eine innere Stimme, die mich meinen eigentlichen Beruf hieran erkennen ließ." Ich erzählte ihm hierauf die Geschichte der ertrunkenen Knaben, und wie ich damals gehört, ihnen wäre zu helfen gewesen, wenn man ihnen zur Ader gelassen hätte; ich nahm mir vor es zu lernen, doch jede Stunde löschte den Vorsatz aus.

„So ergreif ihn jetzt," versetzte jener; „ich sehe dich schon so lange mit Angelegenheiten beschäftigt, die des Menschen Geist, Gemüth, Herz, und wie man das alles nennt, betreffen und sich darauf beziehen; allein was hast du dabei für dich und andere gewonnen? Seelenleiden, in die wir durch Unglück oder eigene Fehler gerathen, sie zu heilen vermag der Verstand nichts, die Vernunft wenig, die Zeit viel, entschlossene Thätigkeit hingegen alles. Hier wirkt jeder mit und auf sich selbst; das hast du an dir, hast es an andern erfahren."

Mit heftigen und bittern Worten, wie er gewohnt ist, setzte er mir zu und sagte manches Harte, das ich nicht wiederholen mag. Es sey nichts der Mühe werth, schloß er endlich, zu lernen und zu leisten, als dem Gesunden zu helfen, wenn er durch irgend einen Zufall verletzt sey; durch einsichtige Behandlung stelle sich die Natur leicht wieder her, die Kranken müsse man den Aerzten überlassen, niemand aber bedürfe eines Wundarztes mehr als der Gesunde. In der Stille des Landlebens, im

engsten Kreis der Familie sey er eben so willkommen als in und nach dem Getümmel der Schlacht; in den süßesten Augenblicken wie in den bittersten und gräßlichsten; überall walte das böse Geschick grimmiger als der Tod, und eben so rücksichtslos, ja noch auf eine schmählichere, Lust und Leben verletzende Weise.

Du kennst ihn und denkst ohne Anstrengung, daß er mich so wenig als die Welt schonte. Am stärksten aber lehnte er sich auf das Argument, das er im Namen der großen Gesellschaft gegen mich wendete. „Narrenpossen," sagte er, „sind eure allgemeine Bildung und alle Anstalten dazu. Daß ein Mensch etwas ganz entschieden verstehe, vorzüglich leiste, wie nicht leicht ein anderer in der nächsten Umgebung, darauf kommt es an, und besonders in unserm Verbande spricht es sich von selbst aus. Du bist gerade in einem Alter, wo man sich mit Verstande etwas vorsetzt, mit Einsicht das Vorliegende beurtheilt, es von der rechten Seite angreift, seine Fähigkeiten und Fertigkeiten auf den rechten Zweck hinlenkt."

Was soll ich nun weiter fortfahren auszusprechen, was sich von selbst versteht! Er machte mir deutlich, daß ich Dispensation von dem so wunderlich gebotenen unsteten Leben erhalten könne; es werde jedoch schwer seyn, es für mich zu erlangen. „Du bist von der Menschenart," sprach er, „die sich leicht an einen Ort, nicht leicht an eine Bestimmung gewöhnen. Allen solchen wird die unstete Lebensart vorgeschrieben, damit sie vielleicht zu einer sichern Lebensweise gelangen. Willst du dich ernstlich dem göttlichsten aller Geschäfte widmen, ohne Wunder zu heilen und ohne Worte Wunder zu thun, so verwende ich mich für dich." So sprach er hastig und fügte hinzu, was seine Beredsamkeit noch alles für gewaltige Gründe vorzubringen wußte.

Hier nun bin ich geneigt zu enden; zunächst aber sollst du umständlich erfahren, wie ich die Erlaubniß, an bestimmten

Orten mich länger aufhalten zu dürfen, benutzt habe,
in das Geſchäft, wozu ich immer eine ſtille Neigung em
mich gar bald zu fügen, mich darin auszubilden wußte.
bei dem großen Unternehmen, dem ihr entgegen geh
ich als ein nützliches, als ein nöthiges Glied der G
erſcheinen und euren Wegen mit einer gewiſſen Sicher
anſchließen; mit einigem Stolze: denn es iſt ein löblich
eurer werth zu ſeyn.

Drittes Buch.

Erſtes Capitel.

Nach allem dieſem, und was daraus erfolgen mochte, war nun Wilhelms erſtes Anliegen, ſich den Verbündeten wieder zu nähern und mit irgend einer Abtheilung derſelben irgendwo zuſammenzutreffen. Er zog daher ſein Täfelchen zu Rath und begab ſich auf den Weg, der ihn vor andern ans Ziel zu führen verſprach. Weil er aber, den günſtigſten Punkt zu erreichen, quer durchs Land gehen mußte, ſo ſah er ſich genöthigt, die Reiſe zu Fuße zu machen und das Gepäck hinter ſich her tragen zu laſſen. Für ſeinen Gang aber ward er auf jedem Schritte ſittlich belohnt, indem er unerwartet ganz allerliebſte Gegenden betraf; es waren ſolche, wie ſie das letzte Gebirg gegen die Fläche zu bildet, bebuſchte Hügel, die ſanften Abhänge hausteriſch benutzt, alle Flächen grün, nirgends etwas Steiles, Unfruchtbares und Ungepflügtes zu ſehen. Nun gelangte er zum Hauptthale, worein die Seitenwaſſer ſich ergoſſen; auch dieſes ſorgfältig bebaut, anmuthig überſehbar; ſchlanke Bäume zeichneten die Krümmung des durchziehenden Fluſſes und einfallender Bäche: und als er die Charte, ſeinen Wegweiſer, zu Rathe nahm, ſah er zu ſeiner Verwunderung, daß die gezogene Straße dieſes Thal gerade durchſchnitt, und er ſich alſo vorerſt wenigſtens auf rechtem Weg befinde.

Ein altes, wohlerhaltenes, zu verſchiedenen Zeiten erneuertes Schloß zeigte ſich auf einem bebuſchten Hügel; am Fuße deſſelben ein heiterer Flecken ſich hin mit vorſtehendem, in die Augen

fallendem Wirthshaus; auf letzteres ging er zu, und ward zu
freundlich von dem Wirth empfangen, jedoch mit Entschuldigu
daß man ihn ohne Erlaubniß einer Gesellschaft nicht aufnehm
könne, die den ganzen Gasthof auf einige Zeit gemiethet habe;
deßwegen er alle Gäste in die ältere, weiter hinaufliegende Her-
berge verweisen müsse. Nach einer kurzen Unterredung schien der
Mann sich zu bedenken und sagte: „Zwar findet sich jetzt niemand
im Hause; doch es ist eben Sonnabend, und der Vogt kann nicht
lange ausbleiben, der wöchentlich alle Rechnungen berichtigt und
seine Bestellungen für das Nächste macht. Wahrlich, es ist eine
schickliche Ordnung unter diesen Männern und eine Lust, mit
ihnen zu verkehren, ob sie gleich genau sind; denn man hat zwar
keinen großen, aber einen sichern Gewinn.“ Er hieß darauf den
neuen Gast in dem obern großen Vorsaal sich gedulden, und was
ferner sich ereignen möchte, abwarten.

Hier fand nun der Herantretende einen weiten saubern
Raum, außer Bänken und Tischen völlig leer; desto mehr ver-
wunderte er sich, eine große Tafel über einer Thüre angebracht
zu sehen, worauf die Worte in goldnen Buchstaben zu lesen
waren: Ubi homines sunt modi sunt, welches wir deutsch er-
klären, daß da, wo Menschen in Gesellschaft zusammen treten,
sogleich die Art und Weise, wie sie zusammen seyn und bleiben
mögen, sich ausbilde. Dieser Spruch gab unserm Wanderer zu
denken; er nahm ihn als gute Vorbedeutung, indem er das
hier bekräftigt fand, was er mehrmals in seinem Leben als
vernünftig und förderlich erkannt hatte. Es dauerte nicht lange,
so erschien der Vogt, welcher, von dem Wirthe vorbereitet, nach
einer kurzen Unterredung und keinem sonderlichen Ausforschen
ihn unter folgenden Bedingungen aufnahm: drei Tage zu bleiben,
an allem, was vorgehen möchte, ruhig Theil zu nehmen, und
es geschehe, was wolle, nicht nach der Ursache zu fragen, so wenig
als beim Abschied nach der Zeche. Das alles mußte der Rei-
sende sich gefallen lassen, weil der Beauftragte in keinem Punkte
nachgeben konnte.

Eben wollte der Vogt sich entfernen, als ein Gesang die
Treppe herauf scholl; zwei hübsche junge Männer kamen sing end
heran, denen jener durch ein einfaches Zeichen zu verstehen gab, der

Gast sey aufgenommen. Ihren Gesang nicht unterbrechend, begrüßten sie ihn freundlich, duettirten gar anmuthig, und man konnte sehr leicht bemerken, daß sie völlig eingeübt und ihrer Kunst Meister seyen. Als Wilhelm die aufmerksamste Theilnahme bewies, schlossen sie und fragten: ob ihm nicht auch manchmal ein Lied bei seinen Fußwanderungen einfalle und das er so vor sich hin singe? „Mir ist zwar von der Natur," versetzte Wilhelm, „eine glückliche Stimme versagt, aber innerlich scheint mir oft ein geheimer Genius etwas Rhythmisches vorzuflüstern, so daß ich mich beim Wandern jedesmal im Tact bewege und zugleich leise Töne zu vernehmen glaube, wodurch denn irgend ein Lied begleitet wird, das sich mir auf eine oder die andere Weise gefällig vergegenwärtigt."

„Erinnert ihr euch eines solchen, so schreibt es uns auf," sagten jene; „wir wollen sehen, ob wir euren singenden Dämon zu begleiten wissen;" er nahm hierauf ein Blatt aus seiner Schreibtafel und übergab ihnen folgendes:

Von dem Berge zu den Hügeln,
Niederab das Thal entlang,
Da erklingt es wie von Flügeln,
Da bewegt sich's wie Gesang;
Auch dem unbedingten Triebe
Folget Freude, folget Rath;
Und dein Streben, sey's in Liebe,
Und dein Leben sey die That!

Nach kurzem Bedenken ertönte sogleich ein freudiger, dem Wanderschritt angemessener Zweigesang, der, bei Wiederholung und Verschränkung immer fortschreitend, den Hörenden mit hinriß; er war im Zweifel, ob dieß seine eigene Melodie, sein früheres Thema, oder ob sie jetzt erst so angepaßt sey, daß keine andere Bewegung denkbar wäre. Die Sänger hatten sich eine Zeit lang auf diese Weise vergnüglich ergangen, als zwei tüchtige Bursche herantraten, die man an ihren Attributen sogleich für Maurer anerkannte, zwei aber, die ihnen folgten, für Zimmerleute halten mußte. Diese viere, ihr Handwerkszeug sachte niederlegend, horchten dem Gesang und fielen bald gar sicher

und entschieden in denselben mit ein, so daß eine vollständige Wandergesellschaft über Berg und Thal dem Gefühl dahin zu schreiten schien, und Wilhelm glaubte nie etwas so Anmuthiges, Herz und Sinn Erhebendes vernommen zu haben. Dieser Genuß jedoch sollte noch erhöht und bis zum Letzten gesteigert werden, als eine riesenhafte Figur, die Treppe herauf steigend, einen starken festen Tritt mit dem besten Willen kaum zu mäßigen im Stande war. Ein schwer bepacktes Reff setzte er sogleich in die Ecke, sich aber auf eine Bank nieder, die zu krachen anfing, worüber die andern lachten, ohne jedoch aus ihrem Gesang zu fallen. Sehr überrascht aber fand sich Wilhelm, als mit einer ungeheuren Baßstimme dieses Enakskind gleichfalls einzufallen begann. Der Saal schütterte, und bedeutend war es, daß er den Refrain an seinem Theile sogleich verändert und zwar dergestalt sang:

Du im Leben nichts verschiebe;
Sey dein Leben That um That!

Ferner konnte man denn auch gar bald bemerken, daß er das Tempo zu einem langsameren Schritt herniederziehe und die übrigen nöthige, sich ihm zu fügen. Als man zuletzt geschlossen und sich genugsam befriedigt hatte, warfen ihm die andern vor, als wenn er getrachtet habe, sie irre zu machen. „Keineswegs," rief er aus; „ihr seyd es, die ihr mich irre zu machen gedenkt; aus meinem Schritt wollt ihr mich bringen, der gemäßigt und sicher seyn muß, wenn ich mit meiner Bürde bergauf bergab schreite, und doch zuletzt zur bestimmten Stunde eintreffen und euch befriedigen soll."

Einer nach dem andern ging nunmehr zu dem Vogt hinein, und Wilhelm konnte wohl bemerken, daß es auf eine Abrechnung angesehen sey, wornach er sich nun nicht weiter erkundigen durfte. In der Zwischenzeit kamen ein Paar muntere schöne Knaben, eine Tafel in der Geschwindigkeit zu bereiten, mäßig mit Speise und Wein zu besetzen, worauf der heraustretende Vogt sie nunmehr alle sich mit ihm niederzulassen einlud. Die Knaben warteten auf, vergaßen sich aber auch nicht und nahmen stehend ihren Antheil dahin. Wilhelm erinnerte sich ähnlicher

Scenen, da er noch unter den Schauspielern hauste, doch schien ihm die gegenwärtige Gesellschaft viel ernster, nicht zum Scherz auf Schein, sondern auf bedeutende Lebenszwecke gerichtet.

Das Gespräch der Handwerker mit dem Vogt belehrte den Gast hierüber aufs klarste. Die vier tüchtigen jungen Leute waren in der Nähe thätig, wo ein gewaltsamer Brand die anmuthigste Landstadt in Asche gelegt hatte; nicht weniger hörte man, daß der wackere Vogt mit Anschaffung des Holzes und sonstiger Baumaterialien beschäftigt sey, welches dem Gast um so räthselhafter vorkam, als sämmtliche Männer hier nicht wie Einheimische, sondern wie Vorüberwandernde sich in allem übrigen ankündigten. Zum Schlusse der Tafel holte St. Christoph, so nannten sie den Riesen, ein beseitigtes gutes Glas Wein zum Schlaftrunk, und ein heiterer Gesang hielt noch einige Zeit die Gesellschaft für das Ohr zusammen, die dem Blick bereits aus einander gegangen war; worauf denn Wilhelm in ein Zimmer geführt wurde von der anmuthigsten Lage. Der Vollmond, eine reiche Flur beleuchtend, war schon herauf und weckte ähnliche und gleiche Erinnerungen in dem Busen unseres Wanderers. Die Geister aller lieben Freunde zogen bei ihm vorüber, besonders aber war ihm Lenardo's Bild so lebendig, daß er ihn unmittelbar vor sich zu sehen glaubte. Dieß alles gab ihm ein inniges Behagen zur nächtlichen Ruhe, als er durch den wunderlichsten Laut beinahe erschreckt wäre. Es klang aus der Ferne her, und doch schien es im Hause selbst zu seyn; denn das Haus zitterte manchmal und die Balken dröhnten, wenn der Ton zu seiner größten Kraft stieg. Wilhelm, der sonst ein zartes Ohr hatte, alle Töne zu unterscheiden, konnte doch sich für nichts bestimmen; er verglich es dem Schnarren einer großen Orgelpfeife, die vor lauter Umfang keinen entschiedenen Ton von sich giebt. Ob dieses Nachtschrecken gegen Morgen nachließ, oder ob Wilhelm, nach und nach daran gewöhnt, nicht mehr dafür empfindlich war, ist schwer auszumitteln; genug, er schlief ein, und ward von der aufgehenden Sonne anmuthig erweckt.

Kaum hatte ihm einer der dienenden Knaben das Frühstück gebracht, als eine Figur hereintrat, die er am Abendtische bemerkt hatte, ohne über deren Eigenschaften klar zu werden. Es

war ein wohlgebauter, breitschultriger, auch behender Mann, der sich durch ausgekramtes Geräth als Barbier ankündigte, und sich bereitete, Wilhelmen diesen so erwünschten Dienst zu leisten. Uebrigens schwieg er still, und das Geschäft war mit sehr leichter Hand vollbracht, ohne daß er irgend einen Laut von sich gegeben hätte. Wilhelm begann daher und sprach: „Eure Kunst versteht ihr meisterlich, und ich wüßte nicht, daß ich ein zarteres Messer jemals an meinen Wangen gefühlt hätte; zugleich scheint ihr aber die Gesetze der Gesellschaft genau zu beobachten."

Schalkhaft lächelnd, den Finger auf den Mund legend, schlich der Schweigsame zur Thüre hinaus. „Wahrlich!" rief ihm Wilhelm nach, „ihr seid jener Rothmantel, wo nicht selbst, doch wenigstens gewiß ein Abkömmling; es ist euer Glück, daß ihr den Gegendienst von mir nicht verlangen wollt: ihr würdet euch dabei schlecht befunden haben."

Kaum hatte dieser wunderliche Mann sich entfernt, als der bekannte Vogt hereintrat, zur Tafel für diesen Mittag eine Einladung ausrichtend, welche gleichfalls ziemlich seltsam klang: das Band, so sagte der Einladende ausdrücklich, heiße den Fremden willkommen, berufe denselben zum Mittagsmahle und freue sich der Hoffnung, mit ihm in ein näheres Verhältniß zu treten. Man erkundigte sich ferner nach dem Befinden des Gastes und wie er mit der Bewirthung zufrieden sey; der denn von allem, was ihm begegnet war, nur mit Lob sprechen konnte. Freilich hätte er sich gern bei diesem Manne, wie vorher bei dem schweigsamen Barbier, nach dem entsetzlichen Ton erkundigt, der ihn diese Nacht, wo nicht geängstigt, doch beunruhigt hatte; seines Angelöbnisses jedoch eingedenk, enthielt er sich jeder Frage und hoffte, ohne zudringlich zu seyn, aus Neigung der Gesellschaft oder zufällig nach seinen Wünschen belehrt zu werden.

Als der Freund sich allein befand, dachte er über die wunderliche Person erst nach, die ihn hatte einladen lassen, und wußte nicht recht, was er daraus machen sollte. Einen oder mehrere Vorgesetzte durch ein Neutrum anzukündigen, kam ihm allzubedenklich vor. Uebrigens war es so still um ihn her, daß er nie einen stilleren Sonntag erlebt zu haben glaubte; er verließ das Haus, vernahm aber ein Glockengeläute und ging nach

dem Städtchen zu. Die Messe war eben geendigt, und unter den sich herausdrängenden Einwohnern und Landleuten erblickte er drei Bekannte von gestern, einen Zimmergesellen, einen Maurer und einen Knaben. Später bemerkte er unter den protestantischen Gottesverehrern gerade die drei andern. Wie die übrigen ihrer Andacht pflegen mochten, ward nicht bekannt; so viel aber getraute er sich zu schließen, daß in dieser Gesellschaft eine entschiedene Religionsfreiheit obwalte.

Zu Mittag kam demselben am Schloßthore der Vogt entgegen, ihn durch mancherlei Hallen in einen großen Vorsaal zu führen, wo er ihn niedersitzen hieß. Viele Personen gingen vorbei, in einen anstoßenden Saalraum hinein. Die schon bekannten waren darunter zu sehen, selbst St. Christoph schritt vorüber; alle grüßten den Vogt und den Ankömmling. Was dem Freund dabei am meisten auffiel, war, daß er nur Handwerker zu sehen glaubte, alle nach gewohnter Weise, aber höchst reinlich gekleidet; wenige, die er allenfalls für Kanzleiverwandte gehalten hätte.

Als nun keine neuen Gäste weiter zudrangen, führte der Vogt unsern Freund durch die stattliche Pforte in einen weitläufigen Saal; dort war eine unübersehbare Tafel gedeckt, an deren unterem Ende er vorbei geführt wurde, nach oben zu, wo er drei Personen quer vorstehen sah. Aber von welchem Erstaunen ward er ergriffen, als er in die Nähe trat, und Lenardo, kaum noch erkannt, ihm um den Hals fiel. Von dieser Ueberraschung hatte man sich noch nicht erholt, als ein zweiter Wilhelmen gleichfalls feurig und lebhaft umarmte und sich als den wunderlichen Friedrich, Nataliens Bruder, zu erkennen gab. Das Entzücken der Freunde verbreitete sich über alle Gegenwärtigen; ein Freud- und Segensruf erscholl die ganze Tafel her. Auf einmal aber, als man sich gesetzt, ward alles still, und das Gastmahl mit einer gewissen Feierlichkeit aufgetragen und eingenommen.

Gegen Ende der Tafel gab Lenardo ein Zeichen; zwei Sänger standen auf und Wilhelm verwunderte sich sehr, sein gestriges Lied wiederholt zu hören, das wir, der nächsten Folge wegen, hier wieder einzurücken für nöthig finden.

Von dem Berge zu den Hügeln,
Niederab das Thal entlang,
Da erklingt es wie von Flügeln,
Da bewegt sich's wie Gesang;
Und dem unbedingten Triebe
Folget Freude, folget Rath;
Und dein Streben, sey's in Liebe,
Und dein Leben sey die That!

Kaum hatte dieser Zwiegesang, von einem gefällig mäßigen Chor begleitet, sich zum Ende geneigt, als gegenüber sich zwei andere Sänger ungestüm erhuben, welche mit ernster Heftigkeit das Lied mehr umkehrten als fortsetzten, zur Verwunderung des Ankömmlings aber sich also vernehmen ließen:

Denn die Bande sind zerrissen,
Das Vertrauen ist verletzt;
Kann ich sagen, kann ich wissen,
Welchem Zufall ausgesetzt,
Ich nun scheiden, ich nun wandern,
Wie die Wittwe trauervoll,
Statt dem einen, mit dem andern
Fort und fort mich wenden soll!

Der Chor, in diese Strophe einfallend, ward immer zahlreicher, immer mächtiger, und doch konnte man die Stimme des heiligen Christoph, vom untern Ende der Tafel her, gar bald unterscheiden. Beinahe furchtbar schwoll zuletzt die Trauer; ein unmuthiger Muth brachte, bei Gewandtheit der Sänger, etwas Fugenhaftes in das Ganze, daß es unserm Freunde wie schauderhaft auffiel. Wirklich schienen alle völlig gleichen Sinnes zu seyn und ihr eigenes Schicksal eben kurz vor dem Aufbruche zu betrauern. Die wundersamsten Wiederholungen, das öftere Wiederaufleben eines beinahe ermattenden Gesanges schien zuletzt dem Bande selbst gefährlich; Lenardo stand auf, und alle setzten sich sogleich nieder, den Hymnus unterbrechend. Jener begann mit freundlichen Worten: „Zwar kann ich euch nicht tadeln, daß ihr euch das Schicksal, das uns allen bevorsteht, immer

gegenwärtigt, um zu demselben jede Stunde bereit zu seyn. Den doch lebensmüde, bejahrte Männer den Ihrigen zugerufen: enke zu sterben! so dürfen wir lebenslustige jüngere wohl uns nerfort ermuntern und ermahnen mit den heitern Worten: enke zu wandern! Dabei ist aber wohlgethan, mit Maß und terkeit dessen zu erwähnen, was man entweder willig unter= mt, oder wozu man sich genöthigt glaubt. Ihr wißt am en, was unter uns fest steht und was beweglich ist: gebt s dieß auch in erfreulichen aufmunternden Tönen zu genießen, auf denn dieses Abschiedsglas für dießmal gebracht sey!"

leerte sodann seinen Becher und setzte sich nieder; die vier nger standen sogleich auf und begannen in abgeleiteten, sich chließenden Tönen:

Bleibe nicht am Boden heften,
Frisch gewagt und frisch hinaus!
Kopf und Arm mit heitern Kräften,
Ueberall sind sie zu Haus;
Wo wir uns der Sonne freuen,
Sind wir jede Sorge los;
Daß wir uns in ihr zerstreuen,
Darum ist die Welt so groß.

Bei dem wiederholenden Chorgesange stand Lenardo auf mit ihm alle; sein Wink setzte die ganze Tischgesellschaft singende Bewegung; die unteren zogen, St. Christoph voran, rweis zum Saale hinaus, und der angestimmte Wandergesang rd immer heiterer und freier; besonders aber nahm er sich r gut aus, als die Gesellschaft, in den terrassirten Schloßgärten sammelt, von hier aus das geräumige Thal übersah, in dessen Ue und Anmuth man sich wohl gern verloren hätte. Indessen Menge sich nach Belieben hier und dorthin zerstreute, machte n Wilhelmen mit dem dritten Vorsitzenden bekannt. Es war Amtmann, der das gräfliche, zwischen mehreren Standes= rschaften liegende Schloß dieser Gesellschaft, so lange sie hier verweilen für gut fände, einzuräumen und ihr vielfache Vor= ile zu verschaffen gewußt, dagegen aber auch, als ein kluger ann, die Anwesenheit so seltener Gäste zu nutzen verstand.

Denn indem er für billige Preise seine Fruchtböden aufthat, und was sonst noch zu Nahrung und Nothdurft erforderlich wäre, zu verschaffen wußte, so wurden bei solcher Gelegenheit längst vernachlässigte Dachreihen umgelegt, Dachstühle hergestellt, Mauern unterfahren, Planken gerichtet und andere Mängel auf den Grad gehoben, daß ein längst vernachlässigtes, in Verfall gerathenes Besitzthum verblühender Familien den frohen Anblick einer lebendig benutzten Wohnlichkeit gewährte und das Zeugniß gab: Leben schaffe Leben, und wer andern nützlich sey, auch sie ihm zu nutzen in die Nothwendigkeit versetze.

Zweites Capitel.

Hersilie an Wilhelm.

Mein Zustand kommt mir vor wie ein Trauerspiel des Alfieri; da die Vertrauten völlig ermangeln, so muß zuletzt alles in Monologen verhandelt werden; und fürwahr, eine Correspondenz mit Ihnen ist einem Monolog vollkommen gleich; denn Ihre Antworten nehmen eigentlich wie ein Echo unsre Sylben nur oberflächlich auf, um sie verhallen zu lassen. Haben Sie auch nur ein einzigmal etwas erwiedert, worauf man wieder hätte erwiedern können? Parirend, ablehnend sind Ihre Briefe! Indem ich aufstehe, Ihnen entgegen zu treten, so weisen Sie mich wieder auf den Sessel zurück.

Vorstehendes war schon einige Tage geschrieben; nun findet sich ein neuer Drang und Gelegenheit, Gegenwärtiges an Lenardo zu bringen; dort findet Sie's oder man weiß Sie zu finden. Wo es Sie aber auch antreffen mag, lautet meine Rede dahin, daß, wenn Sie nach gelesenem diesem Blatt nicht gleich vom Sitze aufspringen und als frommer Wanderer sich eilig bei mir einstellen, so erklär' ich Sie für den männlichsten aller Männer, d. h. dem die liebenswürdigste aller Eigenschaften unsers Geschlechts abgeht;

ich verstehe darunter die Neugierde, die mich eben in dem Augenblick auf das entschiedenste quält.

Kurz und gut! Zu Ihrem Prachtkästchen ist das Schlüsselchen gefunden; das darf aber niemand wissen als ich und Sie. Wie es in meine Hände gekommen, vernehmen Sie nun!

Vor einigen Tagen empfängt unser Gerichtshalter eine Ausfertigung von fremder Behörde, worin gefragt wird, ob nicht ein Knabe sich zu der und der Zeit in der Nachbarschaft aufgehalten, allerlei Streiche verübt und endlich bei einem verwegenen Unternehmen seine Jacke eingebüßt habe.

Wie dieser Schelm nun bezeichnet war, blieb kein Zweifel übrig, es sei jener Fitz, von dem Felix so viel zu erzählen wußte und den er sich so oft als Spielkameraden zurückwünschte.

Nun erbat sich jene Stelle die benannte Kleidung, wenn sie noch vorhanden wäre, weil der in Untersuchung gerathene Knabe sich darauf berufe. Von dieser Zumuthung spricht nun unser Gerichtshalter gelegentlich und zeigt das Kittelchen vor, eh er es absendet.

Mich treibt ein guter oder böser Geist, in die Brusttasche zu greifen; ein winzig kleines, stachlichtes Etwas kommt mir in die Hand; ich, die ich sonst so apprehensiv, kitzlich und schreckhaft bin, schließe die Hand, schließe sie, schweige, und das Kleid wird fortgeschickt. Sogleich ergreift mich von allen Empfindungen die wunderlichste. Beim ersten verstohlenen Blick seh' ich, errath' ich, zu Ihrem Kästchen sey es der Schlüssel. Nun gab es wunderliche Gewissenszweifel, mancherlei Skrupel stiegen bei mir auf. Den Fund zu offenbaren, herzugeben, war mir unmöglich: was soll es jenen Gerichten, da es dem Freunde so nützlich seyn kann! Dann wollte sich mancherlei von Recht und Pflicht wieder aufthun, welche mich aber nicht überstimmen konnten.

Da sehen Sie nun, in was für einen Zustand mich die Freundschaft versetzt: ein famoses Organ entwickelt sich plötzlich, Ihnen zu Liebe; welch ein wunderlich Ereigniß! Möchte das nicht mehr als Freundschaft seyn, was meinem Gewissen dergestalt die Wage hält! Wundersam bin ich beunruhigt, zwischen Schuld und Neugier; ich mache mir hundert Grillen und Mährchen,

was alles daraus erfolgen könnte: mit Recht und Gericht i[st] nicht zu spaßen. Herstlie, das unbefangene, gelegentlich übe[r]müthige Wesen, in einen Criminalproceß verwickelt; denn dara[uf] geht's doch hinaus, und was bleibt mir da übrig als an de[n] Freund zu denken, um dessentwillen ich das alles leide! Ich hab[e] sonst auch an Sie gedacht, aber mit Pausen, jetzt aber unau[f]hörlich; jetzt, wenn mir das Herz schlägt und ich ans sieben[te] Gebot denke, so muß ich mich an Sie wenden als den Heiliger[n] der das Verbrechen veranlaßt und mich auch wohl wieder en[t]binden kann; und so wird allein die Eröffnung des Kästchen [es] mich beruhigen. Die Neugierde wird doppelt mächtig. Komme [Sie] Sie eiligst und bringen das Kästchen mit. Vor welchen Richte[r]stuhl eigentlich das Geheimniß gehöre, das wollen wir unte[r] uns ausmachen; bis dahin bleibt es unter uns; niemand wis[se] darum, es sey auch, wer es sey.

Hier aber, mein Freund, nun schließlich zu dieser Abbi[l]dung des Räthsels was sagen Sie? Erinnert es nicht an Pfei[le] mit Widerhaken? Gott sey uns gnädig! Aber das Kästche[n] muß zwischen mir und Ihnen erst uneröffnet stehen, und da[n]eröffnet das Weitere selbst befehlen. Ich wollte, es fände si[ch] gar nichts drinnen, und was ich sonst noch wollte und was i[ch] sonst noch alles erzählen könnte — doch sey Ihnen das vore[r]halten, damit Sie desto eiliger sich auf den Weg machen.

Und nun mädchenhaft genug noch eine Nachschrift! W[as] geht aber mich und Sie eigentlich das Kästchen an? Es geh[ört] Felix, der hat's entdeckt, hat sich's zugeeignet, den müssen [wir] herbeiholen; ohne seine Gegenwart sollen wir's nicht öffnen.

Und was das wieder für Umstände sind! das schiebt sich und verschiebt sich.

Was ziehen Sie so in der Welt herum? Kommen Sie! bringen Sie den holden Knaben mit, den ich auch einmal wieder sehen möchte.

Und nun geht's da wieder an, der Vater und der Sohn! thun Sie, was Sie können; aber kommen Sie beide.

Drittes Capitel.

Vorstehender wunderliche Brief war freilich schon lange geschrieben und hin und wieder getragen worden, bis er endlich, der Aufschrift gemäß, dießmal abgegeben werden konnte. Wilhelm nahm sich vor, mit dem ersten Boten, dessen Absendung bevorstand, freundlich, aber ablehnend zu antworten. Hersilie schien die Entfernung nicht zu berechnen, und er war gegenwärtig zu ernstlich beschäftigt, als daß ihn auch nur die mindeste Neugierde, was in jenem Kästchen befindlich seyn möchte, hätte reizen dürfen.

Auch gaben ihm einige Unfälle, die den derbsten Gliedern dieser tüchtigen Gesellschaft begegneten, Gelegenheit, sich meisterhaft in der von ihm ergriffenen Kunst zu beweisen. Und wie ein Wort das andere giebt, so folgt noch glücklicher eine That aus der andern, und wenn dadurch zuletzt auch wieder Worte veranlaßt werden, so sind diese um so furchtbarer und geisterhebender. Die Unterhaltungen waren daher so belehrend als ergetzlich; denn die Freunde gaben sich wechselseitig Rechenschaft vom Gange des bisherigen Lernens und Thuns, woraus eine Bildung entstanden war, die sie wechselseitig erstaunen machte, dergestalt daß sie sich unter einander erst selbst wieder mußten kennen lernen.

Eines Abends also fing Wilhelm seine Erzählung an: Meine Studien als Wundarzt suchte ich sogleich in einer großen Anstalt der größten Stadt, wo sie nur allein möglich wird, zu fördern; zur Anatomie, als Grundstudium, wendete ich mich sogleich mit Eifer.

Auf eine sonderbare Weise, welche niemand errathen würde, war ich schon in Kenntniß der menschlichen Gestalt weit vorgeschritten und zwar während meiner theatralischen Laufbahn; alles genau besehen, spielt denn doch der körperliche Mensch da die Hauptrolle, ein schöner Mann, eine schöne Frau! Ist der Director glücklich genug, ihrer habhaft zu werden, so sind Komödien- und Tragödiendichter geborgen. Der losere Zustand, in dem eine solche Gesellschaft lebt, macht ihre Genossen mehr mit der eigentlichen Schönheit der unverhüllten Glieder bekannt als irgend ein anderes Verhältniß; selbst verschiedene Costüms nöthigen, zur Evidenz zu bringen, was sonst herkömmlich verhüllt wird. Hievon hätt' ich viel zu sagen, so auch von körperlichen Mängeln, welche der kluge Schauspieler an sich und andern kennen muß, um sie, wo nicht zu verbessern, wenigstens zu verbergen und auf diese Weise war ich vorbereitet genug, dem anatomischen Vortrag, der die äußern Theile näher kennen lehrte, eine folgerechte Aufmerksamkeit zu schenken; so wie mir denn auch die innern Theile nicht fremd waren, indem ein gewisses Vorgefühl davon mir immer gegenwärtig geblieben war. Unangenehm hindernd war bei dem Studium die immer wiederholte Klage vom Mangel der Gegenstände, über die nicht hinreichende Anzahl der verblichenen Körper, die man zu so hohen Zwecken unter das Messer wünschte. Solche, wo nicht hinreichend, doch in möglichster Zahl zu verschaffen, hatte man harte Gesetze ergehen lassen; nicht allein Verbrecher, die ihr Individuum in jedem Sinne verwirkten, sondern auch andere körperlich und geistig Verwahrloste wurden in Anspruch genommen.

Mit dem Bedürfniß wuchs die Strenge und mit dieser der Widerwille des Volks, das in sittlicher und religiöser Ansicht seine Persönlichkeit und die Persönlichkeit geliebter Personen nicht aufgeben kann.

Immer weiter aber stieg das Uebel, indem die verwirrende Sorge hervortrat, daß man auch sogar für die friedlichen Gräber geliebter Abgeschiedener zu fürchten habe. Kein Alter, keine Würde, weder Hohes noch Niedriges war in seiner Ruhestätte mehr sicher; der Hügel, den man mit Blumen geschmückt, die Inschriften, mit denen man das Andenken zu erhalten getrachtet,

chts konnte gegen die einträgliche Raubsucht schützen; der schmerzhafte Abschied schien aufs grausamste gestört, und indem man h vom Grabe wegwendete, mußte schon die Furcht empfunden rden, die geschmückten beruhigten Glieder geliebter Personen trennt, verschleppt und entwürdigt zu wissen.

Aber dieses kam wiederholt und immer durchgedroschen zur rache, ohne daß irgend jemand an ein Hülfsmittel gedacht tte oder daran hätte denken können; und immer allgemeiner rden die Beschwerden, als junge Männer, die mit Aufmerkmkeit den Lehrvortrag gehört, sich auch mit Hand und Auge r dem bisher Gesehenen und Vernommenen überzeugen und die so nothwendige Kenntniß immer tiefer und lebendiger Einbildungskraft überliefern wollten.

In solchen Augenblicken entsteht eine Art von unnatürlichem ssenschaftlichem Hunger, welcher nach der widerwärtigsten Bedigung wie nach dem Anmuthigsten und Nothwendigsten zu lehren aufregt.

Schon einige Zeit hatte ein solcher Aufschub und Aufenthalt die Wissens- und Thatlustigen beschäftigt und unterhalten, s endlich ein Fall, über den die Stadt in Bewegung gerieth, nes Morgens das Für und Wider für einige Stunden heftig rvorrief. Ein sehr schönes Mädchen, verwirrt durch unglückche Liebe, hatte den Tod im Wasser gesucht und gefunden; die natomie bemächtigte sich derselbigen; vergebens war die Bemühung der Eltern, Verwandten, ja des Liebhabers selbst, der ur durch falschen Argwohn verdächtig geworden. Die obern Behörden, die so eben das Gesetz geschärft hatten, durften keine usnahme bewilligen; auch eilte man so schnell als möglich die eute zu benutzen und zur Benutzung zu vertheilen.

Wilhelm, der als nächster Aspirant gleichfalls berufen wurde, rd vor dem Sitze, den man ihm anwies, auf einem saubern ette reinlich zugedeckt, eine bedenkliche Aufgabe; denn als er Hülle wegnahm, lag der schönste weibliche Arm zu erblicken, sich wohl jemals um den Hals eines Jünglings geschlungen tte. Er hielt sein Besteck in der Hand und getraute sich ht es zu eröffnen; er stand und getraute nicht niederzusitzen. er Widerwille, dieses herrliche Naturerzeugniß noch weiter zu

entstellen, stritt mit der Anforderung, welche der wissensbegierige Mann an sich zu machen hat und welcher sämmtliche Umhersitzende Genüge leisteten.

In diesen Augenblicken trat ein ansehnlicher Mann zu ihm, den er zwar als einen seltenen, aber immer als einen sehr aufmerksamen Zuhörer und Zuschauer bemerkt, und demselben schon nachgefragt hatte; niemand aber konnte nähere Auskunft geben; daß es ein Bildhauer sey, darin war man einig; man hielt ihn aber auch für einen Goldmacher, der in einem großen alten Hause wohne, dessen erste Flur allein den Besuchenden oder bei ihm Beschäftigten zugänglich, die übrigen sämmtlichen Räume jedoch verschlossen seyen. Dieser Mann hatte sich Wilhelmen verschiedentlich genähert, war mit ihm aus der Stunde gegangen, wobei er jedoch alle weitere Verbindung und Erklärung zu vermeiden schien.

Dießmal jedoch sprach er mit einer gewissen Offenheit: „Ich sehe, Sie zaudern, Sie staunen das schöne Gebild an, ohne es zerstören zu können; setzen Sie sich über das Gildegefühl hinaus und folgen Sie mir.“ Hiemit deckte er den Arm wieder zu, gab dem Saaldiener einen Wink, und beide verließen den Ort. Schweigend gingen sie neben einander her, als der Halbbekannte vor einem großen Thore stille stand, dessen Pförtchen er aufschloß und unsern Freund hineinnöthigte, der sich sodann auf einer Tenne befand, groß, geräumig, wie wir sie in alten Kaufhäusern sehen, wo die ankommenden Kisten und Ballen sogleich untergefahren werden. Hier standen Gypsabgüsse von Statuen und Büsten, auch Bohlenverschläge gepackt und leer. „Es sieht hier kaufmännisch aus,“ sagte der Mann; „der von hier aus mögliche Wassertransport ist für mich unschätzbar.“ Dieses alles paßte nun ganz gut zu dem Gewerb eines Bildhauers; eben so konnte Wilhelm nichts anders finden, als der freundliche Wirth ihn wenige Stufen hinauf in ein geräumiges Zimmer führte, das ringsumher mit Hoch- und Flachgebilden, mit größeren und kleineren Figuren, Büsten und wohl auch einzelnen Gliedern der schönsten Gestalten geziert war. Mit Vergnügen betrachtete unser Freund dieß alles und horchte gern den belehrenden Worten seines Wirthes, ob er gleich noch eine große Kluft zwischen diesen

künstlerischen Arbeiten und den wissenschaftlichen Bestrebungen, von denen sie herkamen, gewahren mußte. Endlich sagte der Hausbesitzer mit einigem Ernst: „Warum ich Sie hierher führe, werden Sie leicht einsehen; diese Thüre," fuhr er fort, indem er sich nach der Seite wandte, „liegt näher an der Saalthüre, woher wir kommen, als Sie denken mögen." Wilhelm trat hinein und hatte freilich zu erstaunen, als er, statt wie in den vorigen Nachbildung lebender Gestalten zu sehen, hier die Wände durchaus mit anatomischen Zergliederungen ausgestattet fand; sie mochten in Wachs oder sonstiger Masse verfertigt seyn, genug, sie hatten durchaus das frische farbige Ansehen erst fertig gewordener Präparate. „Hier, mein Freund," sagte der Künstler, „hier sehen Sie schätzenswerthe Surrogate für jene Bemühungen, die wir, mit dem Widerwillen der Welt, zu unzeitigen Augenblicken mit Ekel oft und großer Sorgfalt dem Verderben oder einem widerwärtigen Aufbewahren vorbereiten. Ich muß dieses Geschäft im tiefsten Geheimniß betreiben, denn Sie haben gewiß oft schon Männer vom Fach mit Geringschätzung davon reden hören. Ich lasse mich nicht irre machen und bereite etwas vor, welches in der Folge gewiß von großer Einwirkung seyn wird. Der Chirurg besonders, wenn er sich zum plastischen Begriff erhebt, wird der ewig fortbildenden Natur bei jeder Verletzung gewiß am besten zu Hülfe kommen; den Arzt selbst würde ein solcher Begriff bei seinen Funktionen erheben. Doch lassen Sie uns nicht viel Worte machen. Sie sollen in kurzem erfahren, daß Aufbauen mehr belehrt als Einreißen, Verbinden mehr als Trennen, Todtes beleben mehr als das Getödtete noch weiter tödten; kurz also, wollen Sie mein Schüler seyn?" und auf Bejahung legte der Wissende dem Gaste das Knochenskelett eines weiblichen Arms vor, in der Stellung, wie sie jenen vor kurzem vor sich gesehen hatten. „Ich habe," fuhr der Meister fort, „zu bemerken gehabt, wie Sie der Bänderlehre durchaus Aufmerksamkeit schenkten und mit Recht, denn mit ihnen beginnt sich für uns das todte Knochengerassel erst wieder zu beleben; Hesekiel mußte sein Gebeinfeld sich erst auf diese Weise wieder sammeln und fügen sehen, ehe die Glieder sich regen, die Arme tasten und die Füße sich aufrichten konnten. Hier ist biegsame

Masse, Stäbchen, und was sonst nöthig seyn möchte; nun versuchen Sie Ihr Glück."

Der neue Schüler nahm seine Gedanken zusammen, und als er die Knochentheile näher zu betrachten anfing, sah er, daß diese künstlich von Holz geschnitzt seyen. „Ich habe," versetzte der Lehrer, „einen geschickten Mann, dessen Kunst nach Brode ging, indem die Heiligen und Märtyrer, die er zu schnitzen gewohnt war, keinen Abgang mehr fanden, ihn hab' ich darauf geleitet, sich der Skelettbildung zu bemächtigen und solche im Großen wie im Kleinen naturgemäß zu befördern."

Nun that unser Freund sein Bestes und erwarb sich den Beifall des Anleitenden. Dabei war es ihm angenehm, sich zu erproben, wie stark oder schwach die Erinnerung sey, und er fand zu vergnüglicher Ueberraschung, daß sie durch die That wieder hervorgerufen werde; er gewann Leidenschaft für diese Arbeit und ersuchte den Meister, in seine Wohnung aufgenommen zu werden. Hier nun arbeitete er unabläßig; auch waren die Knochen und Knöchelchen des Armes in kurzer Zeit gar schicklich verbunden. Von hier aber sollten die Sehnen und Muskeln ausgehen, und es schien eine völlige Unmöglichkeit, den ganzen Körper auf diese Weise nach allen seinen Theilen gleichmäßig herzustellen. Hiebei tröstete ihn der Lehrer, indem er die Vervielfältigung durch Abformen sehen ließ, da denn das Nacharbeiten, das Reinbilden der Exemplare eben wieder neue Anstrengung, neue Aufmerksamkeit verlangte.

Alles, worein der Mensch sich ernstlich einläßt, ist ein Unendliches; nur durch wetteifernde Thätigkeit weiß er sich dagegen zu helfen; auch kam Wilhelm bald über den Zustand vom Gefühl seines Unvermögens, welches immer eine Art von Verzweiflung ist, hinaus und fand sich behaglich bei der Arbeit. „Es freut mich," sagte der Meister, „daß Sie sich in diese Verfahrungsart zu schicken wissen und daß Sie mir ein Zeugniß geben, wie fruchtbar eine solche Methode sey, wenn sie auch von den Meistern des Fachs nicht anerkannt wird. Es muß eine Schule geben, und diese wird sich vorzüglich mit Ueberlieferung beschäftigen; was bisher geschehen ist, soll auch künftig geschehen; das ist gut und mag und soll so seyn. Wo aber die Schule

ckt, das muß man bemerken und wissen; das Lebendige muß
m ergreifen und üben, aber im Stillen, sonst wird man ge-
ıdert und hindert andere. Sie haben lebendig gefühlt und
gen es durch That, Verbinden heißt mehr als Trennen, Nach-
den mehr als Ansehen."

Wilhelm erfuhr nun, daß solche Modelle im Stillen schon
it verbreitet seyen, aber zu größter Verwunderung vernahm
daß das Vorräthige eingepackt und über See gehen solle.
eser wackere Künstler hatte sich schon mit Lothario und jenem
freundeten in Verhältniß gesetzt; man fand die Gründung einer
hen Schule in jenen sich heranbildenden Provinzen ganz be-
ders am Platze, ja höchst nothwendig, besonders unter natür-
gesitteten wohldenkenden Menschen, für welche die wirkliche
:gliederung immer etwas Kannibalisches hat. „Geben Sie zu,
; der größte Theil von Aerzten und Wundärzten nur einen
jemeinen Eindruck des zergliederten menschlichen Körpers in
danken behält und damit auszukommen glaubt, so werden ge-
ż solche Modelle hinreichen, die in seinem Geiste nach und nach
ɔschenden Bilder wieder anzufrischen und ihm gerade das
ithige lebendig zu erhalten. Ja, es kommt auf Neigung und
bhaberei an, so werden sich die zartesten Resultate der Zer-
ederungskunst nachbilden lassen. Leistet dieß ja schon Zeichen-
ıer, Pinsel und Grabstichel."

Hier öffnete er ein Seitenschränkchen und ließ die Gesichts-
:rven auf die wunderſamste Weise nachgebildet erblicken. „Dieß
t leider," sprach er, „das letzte Kunststück eines abgeschiedenen
ıngen Gehülfen, der mir die beste Hoffnung gab, meine Ge-
ınken durchzuführen und meine Wünsche nützlich auszubreiten."

Ueber die Einwirkung dieser Behandlungsweise nach manchen
eiten hin wurde gar viel zwischen beiden gesprochen; auch war
s Verhältniß zur bildenden Kunst ein Gegenstand merkwürdiger
terhaltung. Ein auffallendes schönes Beispiel, wie auf diese
:ise vorwärts und rückwärts zu arbeiten sey, ergab sich aus
ſen Mittheilungen. Der Meister hatte einen schönen Sturz
es antiken Jünglings in eine bildsame Masse abgegossen, und
)te nun mit Einsicht die ideelle Gestalt von der Epiderm zu
blößen und das schöne Lebendige in ein reales Muskelpräparat

zu verwandeln. „Auch hier finden sich Mittel und Zweck so nahe beisammen, und ich will gern gestehen, daß ich über den Mitteln den Zweck vernachlässigt habe, doch nicht ganz mit eigener Schuld: der Mensch ohne Hülle ist eigentlich der Mensch; der Bildhauer steht unmittelbar an der Seite der Elohim, als sie den unförmlichen widerwärtigen Thon zu dem herrlichsten Gebilde umzuschaffen wußten; solche göttliche Gedanken muß er hegen; dem Reinen ist alles rein, warum nicht die unmittelbare Absicht Gottes in der Natur? Aber vom Jahrhundert kann man dieß nicht verlangen; ohne Feigenblätter und Thierfelle kommt es nicht aus, und das ist noch viel zu wenig. Kaum hatte ich etwas gelernt, so verlangten sie von mir würdige Männer in Schlafröcken und weiten Aermeln und zahllosen Falten; da wendete ich mich rückwärts, und da ich das, was ich verstand, nicht einmal zum Ausdruck des Schönen anwenden durfte, so wählte ich nützlich zu seyn, und auch dieß ist von Bedeutung. Wird mein Wunsch erfüllt, wird es als brauchbar anerkannt, daß, wie in so viel andern Dingen, Nachbildung und das Nachgebildete der Einbildungskraft und dem Gedächtniß zu Hülfe kommen, da wo den Menschengeist eine gewisse Frische verläßt, so wird gewiß mancher bildende Künstler sich, wie ich es gethan, herumwenden und lieber euch in die Hand arbeiten, als daß er gegen Ueberzeugung und Gefühl ein widerwärtiges Handwerk treibe."

Hieran schloß sich die Betrachtung, daß es eben schön sey zu bemerken, wie Kunst und Technik sich immer gleichsam die Wage halten, und so nah verwandt immer eine zu der andern sich hinneigt, so daß die Kunst nicht sinken kann, ohne in löbliches Handwerk überzugehen, das Handwerk sich nicht steigern, ohne kunstreich zu werden.

Beide Personen fügten und gewöhnten sich so vollkommen an einander, daß sie sich nur ungern trennten, als es nöthig ward, um ihren eigentlichen großen Zwecken entgegen zu gehen.

„Damit man aber nicht glaube," sagte der Meister, „daß wir uns von der Natur ausschließen und sie verläugnen wollen, so eröffnen wir eine frische Aussicht. Drüben über dem Meere, wo gewisse menschenwürdige Gesinnungen sich immerfort steigern, muß man endlich bei Abschaffung der Todesstrafe weitläufige

Castelle, u[illegible]te Bezirke bauen, um den ruhigen Bürger gegen [illegible] schützen und das Verbrechen nicht straflos walten [illegible] wirken zu lassen. Dort, mein Freund, in diesen traurigen Bezirken, lassen Sie uns dem Aesculap eine Capelle vorbehalten; dort, so abgesondert wie die Strafe selbst, werde unser Wissen immerfort an solchen Gegenständen erfrischt, deren Zerstückelung unser menschliches Gefühl nicht verletze, bei deren Anblick uns nicht, wie es Ihnen bei jenem schönen unschuldigen Arm erging, das Messer in der Hand stocke und alle Wißbegierde vor dem Gefühl der Menschlichkeit ausgelöscht werde."

„Dieses," sagte Wilhelm, „waren unsre letzten Gespräche; ich sah die wohlgepackten Kisten den Fluß hinabschwimmen, ihnen die glücklichste Fahrt und uns eine gemeinsame frohe Gegenwart beim Auspacken wünschend."

Unser Freund hatte diesen Vortrag mit Geist und Enthusiasmus wie geführt so geendigt, besonders aber mit einer gewissen Lebhaftigkeit der Stimme und Sprache, die man in der neuern Zeit nicht an ihm gewohnt war. Da er jedoch am Schluß seiner Rede zu bemerken glaubte, daß Lenardo, wie zerstreut und abwesend, das Vorgetragene nicht zu verfolgen schien, Friedrich hingegen gelächelt, einigemal beinahe den Kopf geschüttelt habe, so fiel dem zartempfindenden Mienenkenner eine so geringe Zustimmung bei der Sache, die ihm höchst wichtig schien, dergestalt auf, daß er nicht unterlassen konnte, seine Freunde deßhalb zu berufen.

Friedrich erklärte sich hierüber ganz einfach und aufrichtig, er könne das Vornehmen zwar löblich und gut, keineswegs aber für so bedeutend, am wenigsten aber für ausführbar halten. Diese Meinung suchte er durch Gründe zu unterstützen, von der Art, wie sie demjenigen, der für eine Sache eingenommen ist und sie durchzusetzen gedenkt, mehr als man sich vorstellen mag, beleidigend auffällt. Deßhalb denn auch unser plastischer Anatom, nachdem er einige Zeit geduldig zuzuhören schien, lebhaft erwiederte:

„Du hast Vorzüge, mein guter Friedrich, die dir niemand läugnen wird, ich am wenigsten, aber hier sprichst du wie gewöhnliche Menschen gewöhnlich; am Neuen sehen wir nur das

zu verwandeln. „Auch hier finden sich Mittel und Zweck so nahe beisammen, und ich will gern gestehen, daß ich über den Mitteln den Zweck vernachlässigt habe, doch nicht ganz mit eigener Schuld: der Mensch ohne Hülle ist eigentlich der Mensch; der Bildhauer steht unmittelbar an der Seite der Elohim, als sie den unförmlichen widerwärtigen Thon zu dem herrlichsten Gebilde umzuschaffen wußten; solche göttliche Gedanken muß er hegen; dem Reinen ist alles rein, warum nicht die unmittelbare Absicht Gottes in der Natur? Aber vom Jahrhundert kann man dieß nicht verlangen; ohne Feigenblätter und Thierfelle kommt es nicht aus, und das ist noch viel zu wenig. Kaum hatte ich etwas gelernt, so verlangten sie von mir würdige Männer in Schlafröcken und weiten Aermeln und zahllosen Falten; da wendete ich mich rückwärts, und da ich das, was ich verstand, nicht einmal zum Ausdruck des Schönen anwenden durfte, so wählte ich nützlich zu seyn, und auch dieß ist von Bedeutung. Wird mein Wunsch erfüllt, wird es als brauchbar anerkannt, daß, wie in so viel andern Dingen, Nachbildung und das Nachgebildete der Einbildungskraft und dem Gedächtniß zu Hülfe kommen, da wo den Menschengeist eine gewisse Frische verläßt, so wird gewiß mancher bildende Künstler sich, wie ich es gethan, herumwenden und lieber euch in die Hand arbeiten, als daß er gegen Ueberzeugung und Gefühl ein widerwärtiges Handwerk treibe."

Hieran schloß sich die Betrachtung, daß es eben schön sey zu bemerken, wie Kunst und Technik sich immer gleichsam die Wage halten, und so nah verwandt immer eine zu der andern sich hinneigt, so daß die Kunst nicht sinken kann, ohne in löbliches Handwerk überzugehen, das Handwerk sich nicht steigern, ohne kunstreich zu werden.

Beide Personen fügten und gewöhnten sich so vollkommen an einander, daß sie sich nur ungern trennten, als es nöthig ward, um ihren eigentlichen großen Zwecken entgegen zu gehen.

„Damit man aber nicht glaube," sagte der Meister, „daß wir uns von der Natur ausschließen und sie verläugnen wollen, so eröffnen wir eine frische Aussicht. Drüben über dem Meere, wo gewisse menschenwürdige Gesinnungen sich immerfort steigern, muß man endlich bei Abschaffung der Todesstrafe weitläufige

Castelle, ummauerte Bezirke bauen, um den ruhigen Bürger gegen Verbrechen zu schützen und das Verbrechen nicht straflos walten und wirken zu lassen. Dort, mein Freund, in diesen traurigen Bezirken, lassen Sie uns dem Aesculap eine Capelle vorbehalten; dort, so abgesondert wie die Strafe selbst, werde unser Wissen immerfort an solchen Gegenständen erfrischt, deren Zerstückelung unser menschliches Gefühl nicht verletze, bei deren Anblick uns nicht, wie es Ihnen bei jenem schönen unschuldigen Arm erging, das Messer in der Hand stocke und alle Wißbegierde vor dem Gefühl der Menschlichkeit ausgelöscht werde."

„Dieses," sagte Wilhelm, „waren unsre letzten Gespräche; ich sah die wohlgepackten Kisten den Fluß hinabschwimmen, ihnen die glücklichste Fahrt und uns eine gemeinsame frohe Gegenwart beim Auspacken wünschend."

Unser Freund hatte diesen Vortrag mit Geist und Enthusiasmus wie geführt so geendigt, besonders aber mit einer gewissen Lebhaftigkeit der Stimme und Sprache, die man in der neuern Zeit nicht an ihm gewohnt war. Da er jedoch am Schluß seiner Rede zu bemerken glaubte, daß Lenardo, wie zerstreut und abwesend, das Vorgetragene nicht zu verfolgen schien, Friedrich hingegen gelächelt, einigemal beinahe den Kopf geschüttelt habe, so fiel dem zartempfindenden Mienenkenner eine so geringe Zustimmung bei der Sache, die ihm höchst wichtig schien, dergestalt auf, daß er nicht unterlassen konnte, seine Freunde deßhalb zu berufen.

Friedrich erklärte sich hierüber ganz einfach und aufrichtig, er könne das Vornehmen zwar löblich und gut, keineswegs aber für so bedeutend, am wenigsten aber für ausführbar halten. Diese Meinung suchte er durch Gründe zu unterstützen, von der Art, wie sie demjenigen, der für eine Sache eingenommen ist und sie durchzusetzen gedenkt, mehr als man sich vorstellen mag, beleidigend auffällt. Deßhalb denn auch unser plastischer Anatom, nachdem er einige Zeit geduldig zuzuhören schien, lebhaft erwiederte:

„Du hast Vorzüge, mein guter Friedrich, die dir niemand läugnen wird, ich am wenigsten, aber hier sprichst du wie gewöhnliche Menschen gewöhnlich; am Neuen sehen wir nur das

Seltsame, aber im Seltenen jedoch alsobald das Bedeutende zu erblicken, dazu gehört schon mehr. Für euch muß erst alles in That übergehen, es muß geschehen, als möglich, als wirklich vor Augen treten, und dann laßt ihr es auch gut seyn wie etwas anderes. Was du vorbringst, hör' ich schon zum voraus von Unterrichteten und Laien wiederholen; von jenen aus Vorurtheil und Bequemlichkeit, von diesen aus Gleichgültigkeit. Ein Vorhaben wie das ausgesprochene kann vielleicht nur in einer neuen Welt durchgeführt werden, wo der Geist Muth fassen muß, zu einem unerläßlichen Bedürfniß neue Mittel auszuforschen, weil es an den herkömmlichen durchaus ermangelt. Da regt sich die Erfindung, da gesellt sich die Kühnheit, die Beharrlichkeit der Nothwendigkeit hinzu.

„Jeder Arzt, er mag mit Heilmitteln oder mit der Hand zu Werke gehen, ist nichts ohne die genaueste Kenntniß der äußern und innern Glieder des Menschen, und es reicht keineswegs hin, auf Schulen flüchtige Kenntniß hiervon genommen, sich von Gestalt, Lage, Zusammenhang der mannichfaltigsten Theile des unerforschlichen Organismus einen oberflächlichen Begriff gemacht zu haben. Täglich soll der Arzt, dem es Ernst ist, in der Wiederholung dieses Wissens, dieses Anschauens sich zu üben, sich den Zusammenhang dieses lebendigen Wunders immer vor Geist und Auge zu erneuern alle Gelegenheit suchen. Kennte er seinen Vortheil, er würde, da ihm die Zeit zu solchen Arbeiten ermangelt, einen Anatomen in Sold nehmen, der, nach seiner Anleitung für ihn im Stillen beschäftigt, gleichsam in Gegenwart aller Verwicklungen des verflochtensten Lebens, auf die schwierigsten Fragen sogleich zu antworten verstände.

„Je mehr man dieß einsehen wird, je lebhafter, heftiger, leidenschaftlicher wird das Studium der Zergliederung getrieben werden. Aber in eben dem Maße werden sich die Mittel vermindern: die Gegenstände, die Körper, auf die solche Studien zu gründen sind, sie werden fehlen, seltener, theurer werden, und ein wahrhafter Conflict zwischen Lebendigen und Todten wird entstehen.

„In der alten Welt ist alles Schlendrian, wo man das Neue immer auf die alte, das Wachsende nach starrer Weise

behandeln will. Dieser Conflict, den ich ankündige zwischen Todten und Lebendigen, er wird auf Leben und Tod gehen, man wird erschrecken, man wird untersuchen, Gesetze geben und nichts ausrichten. Vorsicht und Verbot helfen in solchen Fällen nichts; man muß von vorn anfangen. Und das ist's, was mein Meister und ich in den neuen Zuständen zu leisten hoffen, und zwar nichts Neues, es ist schon da; aber das, was jetzo Kunst ist, muß Handwerk werden, was im Besondern geschieht, muß im Allgemeinen möglich werden, und nichts kann sich verbreiten, als was anerkannt ist. Unser Thun und Leisten muß anerkannt werden als das einzige Mittel in einer entschiedenen Bedrängniß, welche besonders große Städte bedroht. Ich will die Worte meines Meisters anführen, aber merkt auf! Er sprach eines Tages im größten Vertrauen:

„Der Zeitungsleser findet Artikel interessant und lustig beinah, wenn er von Auferstehungsmännern erzählen hört. Erst stahlen sie die Körper in tiefem Geheimniß; dagegen stellt man Wächter auf: sie kommen mit gewaffneter Schaar, um sich ihrer Beute gewaltsam zu bemächtigen. Und das Schlimmste zum Schlimmen wird sich ereignen; ich darf es nicht laut sagen, denn ich würde, zwar nicht als Mitschuldiger, aber doch als zufälliger Mitwisser in die gefährlichste Untersuchung verwickelt werden, wo man mich in jedem Fall bestrafen müßte, weil ich die Unthat, sobald ich sie entdeckt hatte, den Gerichten nicht anzeigte. Ihnen gesteh' ich's, mein Freund, in dieser Stadt hat man gemordet, um dem dringenden, gut bezahlenden Anatomen einen Gegenstand zu verschaffen. Der entseelte Körper lag vor uns. Ich darf die Scene nicht ausmalen. Er entdeckte die Unthat, ich aber auch, wir sahen einander an und schwiegen beide; wir sahen vor uns hin und schwiegen und gingen ans Geschäft. — Und dieß ist's, mein Freund, was mich zwischen Wachs und Gyps gebannt hat; dieß ist's, was gewiß auch Sie bei der Kunst fest halten wird, welche früher oder später vor allen übrigen wird gepriesen werden."

Friedrich sprang auf, schlug in die Hände und wollte des Bravorufens kein Ende machen, so daß Wilhelm zuletzt im Ernst böse wurde. „Bravo!" rief jener aus, „nun erkenne ich dich wieder! Das erstemal seit langer Zeit hast du wieder gesprochen

wie einer, dem etwas wahrhaft am Herzen liegt; zum erstenmal hat der Fluß der Rede dich wieder fortgerissen, du hast dich als einen solchen erwiesen, der etwas zu thun und es anzupreisen im Stande ist."

Lenardo nahm hierauf das Wort und vermittelte diese kleine Mißhelligkeit vollkommen. „Ich schien abwesend," sprach er, „aber nur deßhalb, weil ich mehr als gegenwärtig war. Ich erinnerte mich nämlich des großen Cabinets dieser Art, das ich auf meinen Reisen gesehen und welches mich dergestalt interessirte, daß der Custode, der, um nach Gewohnheit fertig zu werden, die auswendig gelernte Schnurre herzubeten anfing, gar bald, da er der Künstler selber war, aus der Rolle fiel und sich als einen kenntnißreichen Demonstrator bewies.

„Der merkwürdige Gegensatz, im hohen Sommer, in kühlen Zimmern, bei schwüler Wärme draußen, diejenigen Gegenstände vor mir zu sehen, denen man im strengsten Winter sich kaum zu nähern traut! Hier diente bequem alles der Wißbegierde. In größter Gelassenheit und schönster Ordnung zeigte er mir die Wunder des menschlichen Baues und freute sich, mich überzeugen zu können, daß zum ersten Anfang und zu später Erinnerung eine solche Anstalt vollkommen hinreichend sey; wobei denn einem jeden frei bleibe, in der mittlern Zeit sich an die Natur zu wenden und bei schicklicher Gelegenheit sich um diesen oder jenen besondern Theil zu erkundigen. Er bat mich, ihn zu empfehlen. Denn nur einem einzigen, großen, auswärtigen Museum habe er eine solche Sammlung gearbeitet; die Universitäten aber widerstünden durchaus dem Unternehmen, weil die Meister der Kunst wohl Prosectoren, aber keine Proplastiker zu bilden wüßten.

„Hiernach hielt ich denn diesen geschickten Mann für den einzigen in der Welt, und nun hören wir, daß ein anderer auf dieselbe Weise bemüht ist; wer weiß, wo noch ein dritter und vierter an das Tageslicht hervortritt! Wir wollen von unsrer Seite dieser Angelegenheit einen Anstoß geben. Die Empfehlung muß von außen herkommen, und in unsern neuen Verhältnissen soll das nützliche Unternehmen gewiß gefördert werden."

Viertes Capitel.

Des andern Morgens bei Zeiten trat Friedrich mit einem Hefte in der Hand in Wilhelms Zimmer, und ihm solches überreichend sprach er: „Gestern Abend hatte ich vor allen euren Tugenden, welche herzuzählen ihr umständlich genug wart, nicht Raum, von mir und meinen Vorzügen zu reden, deren ich mich wohl auch zu rühmen habe und die mich zu einem würdigen Mitglied dieser großen Caravane stempeln. Beschaut hier dieses Heft und ihr werdet ein Probestück anerkennen."

Wilhelm überlief die Blätter mit schnellen Blicken und sah, leserlich angenehm, obschon flüchtig geschrieben, die gestrige Relation seiner anatomischen Studien, fast Wort vor Wort, wie er sie abgestattet hatte, weßhalb er denn seine Verwunderung nicht bergen konnte.

„Ihr wißt," erwiederte Friedrich, „das Grundgesetz unsrer Verbindung: in irgend einem Fache muß einer vollkommen seyn, wenn er Anspruch auf Mitgenossenschaft machen will. Nun zerbrach ich mir den Kopf, worin mir's denn gelingen könnte? und wußte nichts aufzufinden, so nahe mir es auch lag, daß mich niemand an Gedächtniß übertreffe, niemand an einer schnellen, leichten, leserlichen Hand. Dieser angenehmen Eigenschaften erinnert ihr euch wohl von unsrer theatralischen Laufbahn her, wo wir unser Pulver nach Sperlingen verschossen, ohne daran zu denken, daß ein Schuß, vernünftiger angebracht, auch wohl einen Hasen in die Küche schaffe. Wie oft hab' ich nicht ohne Buch soufflirt, wie oft in wenigen Stunden die Rollen aus dem Gedächtniß geschrieben! das war euch damals recht, ihr dachtet, es müßte so seyn; ich auch, und es wäre mir nicht eingefallen, wie ehr es mir zu Statten kommen könne. Der Abbé machte zuerst ie Entdeckung; er fand, daß das Wasser auf seine Mühle sey, r versuchte mich zu üben, und mir gefiel, was mir so leicht ward id einen ernsten Mann befriedigte. Und nun bin ich, wo's oth thut, gleich eine ganze Kanzlei; außerdem führen wir noch eine zweibeinige Rechenmaschine bei uns, und kein Fürst mit ch so viel Beamten ist besser versehen als unsre Vorgesetzten."

Heiteres Gespräch über dergleichen Thätigkeiten führte die Sie Gedanken auf andere Glieder der Gesellschaft. „Solltet ihr wohl Gl denken," sagte Friedrich, „daß das unnützeste Geschöpf von der r Welt, wie es schien, meine Philine, das nützlichste Glied der großen Kette werden wird? Legt ihr ein Stück Tuch hin, stellt Männer, stellt Frauen ihr vors Gesicht: ohne Maß zu nehmen, schneidet sie aus dem Ganzen und weiß dabei alle Flecken und Gehren dergestalt zu nutzen, daß großer Vortheil daraus entsteht, und das alles ohne Papiermaß. Ein glücklicher geistiger Blick lehrt sie das alles: sie sieht den Menschen an und schneidet; dann mag er hingehen, wohin er will, sie schneidet fort und schafft ihm einen Rock auf den Leib wie angegossen. Doch das wäre nicht möglich, hätte sie nicht auch eine Nähterin herangezogen, Montans Lydie, die nun einmal still geworden ist und still bleibt, aber auch reinlich näht wie keine, Stich für Stich wie Perlen, wie gestickt. Das ist nun, was aus den Menschen werden kann; eigentlich hängt so viel Unnützes um uns herum, aus Gewohnheit, Neigung, Zerstreuung und Willkür ein Lumpenmantel zusammengespettelt. Was die Natur mit uns gewollt, das Vorzüglichste, was sie in uns gelegt, können wir deßhalb weder auffinden noch ausüben."

Allgemeine Betrachtungen über die Vortheile der gesellige n Verbindung, die sich so glücklich zusammengefunden, eröffneten die schönsten Aussichten.

Als nun Lenardo sich hierauf zu ihnen gesellte, ward er von Wilhelmen ersucht, auch von sich zu sprechen, von dem Lebensgange, den er bisher geführt, von der Art, wie er sich und andere gefördert, freundliche Nachricht zu ertheilen.

„Sie erinnern sich gar wohl, mein Bester," versetzte Lenardo, „in welchem wundersam leidenschaftlichen Zustande Sie mich den ersten Augenblick unserer neuen Bekanntschaft getroffen; ich war versunken, verschlungen in das wunderlichste Verlangen, in eine unwiderstehliche Begierde; es konnte damals nur von der nächsten Stunde die Rede seyn, vom schweren Leiden, das mir bereitet war, das mir selbst zu schärfen ich mich so emsig erwies. Ich konnte Sie nicht bekannt machen mit meinen früheren Jugendzuständen, wie ich jetzt thun muß, um Sie auf den Weg zu führen, der mich hierher gebracht hat.

„Unter den frühsten meiner Fähigkeiten, die sich nach und
h durch Umstände entwickelten, that sich ein gewisser Trieb
n Technischen hervor, welcher jeden Tag durch die Ungeduld
ährt wurde, die man auf dem Lande fühlt, wenn man bei
ißeren Bauten, besonders aber bei kleinen Veränderungen,
lagen und Grillen, ein Handwerk ums andere entbehren muß
) lieber ungeschickt und pfuscherhaft eingreift, als daß man sich
stermäßig verspäten ließe. Zum Glück wanderte in unserer
gend ein Tausendkünstler auf und ab, der, weil er bei mir
e Rechnung fand, mich lieber als irgend einen Nachbar unter-
zte; er richtete mir eine Drechselbank ein, deren er sich bei
m Besuch mehr zu seinem Zwecke als zu meinem Unterricht
bedienen wußte. So auch schaffte ich Tischlerwerkzeug an, und
ne Neigung zu dergleichen ward erhöht und belebt durch die
nals laut ausgesprochene Ueberzeugung: es könne niemand sich
Leben wagen, als wenn er es im Nothfall durch Handwerks-
tigkeit zu fristen verstehe. Mein Eifer ward von den Er-
jern nach ihren eigenen Grundsätzen gebilligt; ich erinnere mich
m, daß ich je gespielt habe, denn alle freien Stunden wurden
wendet, etwas zu wirken und zu schaffen. Ja, ich darf mich
jmen, schon als Knabe einen geschickten Schmied durch meine
rforderungen zum Schlosser, Feilenhauer und Uhrmacher ge-
igert zu haben.

„Das alles zu leisten, mußten denn freilich auch erst die Werk-
ıge erschaffen werden, und wir litten nicht wenig an der Krank-
it jener Techniker, welche Mittel und Zweck verwechseln, lieber
eit auf Vorbereitungen und Anlagen verwenden, als daß sie sich
cht ernstlich an die Ausführung hielten. Wo wir uns jedoch
aktisch thätig erweisen konnten, war bei Ausführung der Park-
nlagen, deren kein Gutsbesitzer mehr entbehren durfte; manche
Loos- und Rindenhütte, Knüppelbrücken und Bänke zeugten von
serer Emsigkeit, womit wir eine Urbaukunst in ihrer ganzen Roh-
it mitten in der gebildeten Welt darzustellen eifrig bemüht gewesen.

„Dieser Trieb führte mich bei zunehmenden Jahren auf ernstere
eilnahme an allem, was der Welt so nütze und in ihrer gegen-
rtigen Lage so unentbehrlich ist, und gab meinen mehrjährigen
fen ein eigentliches Interesse.

„Da jedoch der Mensch gewöhnlich auf dem Wege, der ihn herangebracht, fortzuwandern pflegt, so war ich dem Maschinenwesen weniger günstig als der unmittelbaren Handarbeit, wo wir Kraft und Gefühl in Verbindung ausüben; deßwegen ich mich auch besonders in solchen abgeschlossenen Kreisen gern aufhielt, wo, nach Umständen, diese oder jene Arbeit zu Hause war. Dergleichen giebt jeder Vereinigung eine besondere Eigenthümlichkeit, jeder Familie, einer kleinen aus mehreren Familien bestehenden Völkerschaft den entschiedensten Charakter; man lebt in dem reinsten Gefühl eines lebendigen Ganzen.

„Dabei hatte ich mir angewöhnt, alles aufzuzeichnen, es mit Figuren auszustatten und so, nicht ohne Aussicht auf künftige Anwendung, meine Zeit löblich und erfreulich zuzubringen.

„Diese Neigung, diese ausgebildete Gabe benutzt' ich nun aufs beste bei dem wichtigen Auftrag, den mir die Gesellschaft gab, den Zustand der Gebirgsbewohner zu untersuchen und die brauchbaren Wanderlustigen mit in unsern Zug aufzunehmen. Mögen Sie nun den schönen Abend, wo mich mannichfaltige Geschäfte drängen, mit Durchlesung eines Theils meines Tagebuchs zubringen? Ich will nicht behaupten, daß es gerade angenehm zu lesen sey; mir schien es immer unterhaltend und gewissermaßen unterrichtend. Doch wir bespiegeln ja uns immer selbst in allem, was wir hervorbringen."

Fünftes Capitel.

Lenardo's Tagebuch.

Montag den 15. September.

Tief in der Nacht war ich nach mühsam erstiegener halber Gebirgshöhe eingetroffen in einer leidlichen Herberge, und schon vor Tagesanbruch aus erquicklichem Schlaf durch ein andauerndes Schellen- und Glockengeläute zu meinem großen Verdruß aufgeweckt. Eine große Reihe Saumrosse zog vorbei, eh ich mich hätte ankleiden und ihnen zuvoreilen können. Nun erfuhr ich

auch, meinen Weg antretend, gar bald, wie unangenehm und verdrießlich solche Gesellschaft sey. Das monotone Geläute betäubt die Ohren; das zu beiden Seiten weit über die Thiere hinausreichende Gepäck (sie trugen dießmal große Säcke Baumwolle) streift bald einerseits an die Felsen, und wenn das Thier, um dieses zu vermeiden, sich gegen die andere Seite zieht, so schwebt die Last über dem Abgrund, dem Zuschauer Sorge und Schwindel erregend, und, was das Schlimmste ist, in beiden Fällen bleibt man gehindert, an ihnen vorbei zu schleichen und den Vortritt zu gewinnen.

Endlich gelangt' ich an der Seite auf einen freien Felsen, wo St. Christoph, der mein Gepäck kräftig einher trug, einen Mann begrüßte, welcher, stille dastehend, den vorbeiziehenden Zug zu mustern schien. Es war auch wirklich der Anführer; nicht nur gehörte ihm eine beträchtliche Zahl der lasttragenden Thiere, andere hatte er nebst ihren Treibern gemiethet, sondern er war auch Eigenthümer eines geringern Theils der Waaren; vornehmlich aber bestand sein Geschäft darin, für größere Kaufleute den Transport der ihrigen treulich zu besorgen. Im Gespräch erfuhr ich von ihm, daß dieses Baumwolle sey, welche aus Macedonien und Cypern über Triest komme und vom Fuße des Berges auf Maulthieren und Saumrossen zu diesen Höhen und weiter bis jenseits des Gebirgs gebracht werde, wo Spinner und Weber in Unzahl durch Thäler und Schluchten einen großen Vertrieb gesuchter Waaren ins Ausland vorbereiteten. Die Ballen waren bequemern Ladens wegen theils anderthalb theils drei Centner schwer, welches letztere die volle Last eines Saumthieres ausmacht. Der Mann lobte die Qualität der auf diesem Wege ankommenden Baumwolle, verglich sie mit der von Ost- und Westindien, besonders mit der von Cayenne, als der bekanntesten; er schien von seinem Geschäft sehr gut unterrichtet, und da es mir auch nicht ganz unbekannt geblieben war, so gab es eine angenehme und nützliche Unterhaltung. Indessen war der ganze Zug vor uns vorüber, und ich erblickte nur mit Widerwillen auf dem in die Höhe sich schlängelnden Felsweg die unabsehliche Reihe dieser bepackten Geschöpfe, hinter denen her man schleichen und in der herankommenden Sonne zwischen Felsen

braten ſollte. Indem ich mich nun gegen meinen Boten darüber beſchwerte, trat ein unterſetzter munterer Mann zu uns heran, der auf einem ziemlich großen Reff eine verhältnißmäßig leichte Bürde zu tragen ſchien. Man begrüßte ſich, und es war gar bald am derben Händeſchütteln zu ſehen, daß St. Chriſtoph und dieſer Ankömmling einander wohl bekannt ſeyen; da erfuhr ich denn ſogleich über ihn Folgendes. Für die entfernteren Gegenden im Gebirge, woher zu Markte zu gehen für jeden einzelnen Arbeiter zu weit wäre, giebt es eine Art von untergeordnetem Handelsmann oder Sammler, welcher Garnträger genannt wird. Dieſer ſteigt nämlich durch alle Thäler und Winkel, betritt Haus für Haus, bringt den Spinnern Baumwolle in kleinen Partien, tauſcht dagegen Garn ein, oder kauft es, von welcher Qualität es auch ſeyn möge, und überläßt es dann wieder mit einigem Profit im Größern an die unterhalb anſäſſigen Fabrikanten.

Als nun die Unbequemlichkeit, hinter den Maulthieren herzuſchlendern, abermals zur Sprache kam, lud mich der Mann ſogleich ein, mit ihm ein Seitenthal hinabzuſteigen, das gerade hier von dem Hauptthale ſich trennte, um die Waſſer nach einer andern Himmelsgegend hinzuführen. Der Entſchluß war bald gefaßt, und nachdem wir mit einiger Anſtrengung einen etwas ſteilen Gebirgskamm überſtiegen hatten, ſahen wir die jenſeitigen Abhänge vor uns, zuerſt höchſt unerfreulich; das Geſtein hatte ſich verändert und eine ſchiefrige Lage genommen; keine Vegetation belebte Fels und Gerölle, und man ſah ſich von einem ſchroffen Niederſtieg bedroht. Quellen rieſelten von mehreren Seiten zuſammen; man kam ſogar an einem mit ſchroffen Felſen umgebenen kleinen See vorbei. Endlich traten einzeln und dann mehr geſellig Fichten, Lärchen und Birken hervor, dazwiſchen ſodann zerſtreute ländliche Wohnungen, freilich von der kärglichſten Sorte, jede von ihren Bewohnern ſelbſt zuſammengezimmert aus verſchränkten Balken, die großen ſchwarzen Schindeln der Dächer mit Steinen beſchwert, damit ſie der Wind nicht wegführe. Unerachtet dieſer äußern traurigen Anſicht war der beſchränkte innere Raum doch nicht unangenehm; warm und trocken, auch reinlich gehalten, paßte er gar gut zu dem frohen Ausſehen der Bewohner, bei denen man ſich alſobald ländlich geſellig fühlte.

Der Bote schien erwartet; auch hatte man ihm aus dem kleinen Schiebefenster entgegen gesehen, denn er war gewohnt, wo möglich an demselben Wochentage zu kommen; er handelte das Gespinnst ein, theilte frische Baumwolle aus; dann ging es rasch hinabwärts, wo mehrere Häuser in geringer Entfernung nahe stehen. Kaum erblickt man uns, so laufen die Bewohner begrüßend zusammen, Kinder drängen sich hinzu und werden mit einem Eierbrod, auch einer Semmel hoch erfreut. Das Behagen war überall groß und vermehrt, als sich zeigte, daß St. Christoph auch dergleichen aufgepackt und also gleichfalls die Freude hatte, den kindlichsten Dank einzuernten; um so angenehmer für ihn, als er sich, wie sein Geselle, mit dem kleinen Volke gar wohl zu bethun wußte.

Die Alten dagegen hielten gar mancherlei Fragen bereit; vom Krieg wollte jedermann wissen, der glücklicherweise sehr entfernt geführt wurde, und auch näher solchen Gegenden kaum gefährlich gewesen wäre. Sie freuten sich jedoch des Friedens, obgleich in Sorge wegen einer andern drohenden Gefahr; denn es war nicht zu läugnen, das Maschinenwesen vermehre sich immer im Lande und bedrohe die arbeitsamen Hände nach und nach mit Unthätigkeit. Doch ließen sich allerlei Trost- und Hoffnungsgründe beibringen.

Unser Mann wurde dazwischen wegen manches Lebensfalles um Rath gefragt, ja sogar mußte er sich nicht allein als Hausfreund, sondern auch als Hausarzt zeigen; Wundertropfen, Salze, Balsame führte er jederzeit bei sich.

In die verschiedenen Häuser eintretend, fand ich Gelegenheit, meiner alten Liebhaberei nachzuhängen und mich von der Spinnertechnik zu unterrichten. Ich ward aufmerksam auf Kinder, welche sich sorgfältig und emsig beschäftigten, die Flocken der Baumwolle aus einander zu zupfen und die Samenkörner, Splitter von den Schalen der Nüsse, nebst andern Unreinigkeiten wegzunehmen; sie nennen es *erlesen*. Ich fragte, ob das nur das Geschäft der Kinder sey, erfuhr aber, daß es in Winterabenden auch von Männern und Brüdern unternommen werde.

Rüstige Spinnerinnen zogen sodann, wie billig, meine Aufmerksamkeit auf sich; die Vorbereitung geschieht folgendermaßen:

Es wird die erlesene oder gereinigte Baumwolle auf die Karden, welche in Deutschland Krämpel heißen, gleich ausgetheilt, gekardet, wodurch der Staub davon geht und die Haare der Baumwolle einerlei Richtung erhalten, dann abgenommen, zu Locken festgewickelt und so zum Spinnen am Rad zubereitet.

Man zeigte mir dabei den Unterschied zwischen links und rechts gedrehtem Garn; jenes ist gewöhnlich feiner und wird dadurch bewirkt, daß man die Saite, welche die Spindel dreht, um den Wirtel verschränkt; wie die Zeichnung nebenbei deutlich macht (die wir leider wie die übrigen nicht mitgeben können).

Die Spinnende sitzt vor dem Rade, nicht zu hoch; mehrere halten dasselbe mit über einander gelegten Füßen in festem Stande, andere nur mit dem rechten Fuß, den linken zurücksetzend. Mit der rechten Hand dreht sie die Scheibe und langt aus, so weit und so hoch sie nur reichen kann, wodurch schöne Bewegungen entstehen, und eine schlanke Gestalt sich durch zierliche Wendung des Körpers und runde Fülle der Arme gar vortheilhaft auszeichnet; die Richtung besonders der letzten Spinnweise gewährt einen sehr malerischen Contrast, so daß unsere schönsten Damen an wahrem Reiz und Anmuth zu verlieren nicht fürchten dürften, wenn sie einmal anstatt der Guitarre das Spinnrad handhaben wollten.

In einer solchen Umgebung drängten sich neue eigene Gefühle mir auf; die schnurrenden Räder haben eine gewisse Beredsamkeit, die Mädchen singen Psalmen, auch, obwohl seltener, andere Lieder.

Zeisige und Stieglitze, in Käfigen aufgehangen, zwitschern dazwischen, und nicht leicht möchte ein Bild regeren Lebens gefunden werden als in einer Stube, wo mehrere Spinnerinnen arbeiten.

Dem beschriebenen Rädli-Garn ist jedoch das Brief-Garn vorzuziehen; hierzu wird die beste Baumwolle genommen, welche längere Haare hat als die andere. Ist sie rein gelesen, so bringt man sie, anstatt zu krämpeln, auf Kämme, welche aus einfachen Reihen langer stählerner Nadeln bestehen, und kämmt sie; alsdann wird das längere und feinere Theil derselben mit einem stumpfen Messer bänderweise (das Kunstwort heißt ein Schlitz)

abgenommen, zusammengewickelt und in eine Papierdüte gethan, und diese nachher an der Kunkel befestigt. Aus einer solchen Düte nun wird mit der Spindel von der Hand gesponnen; daher heißt es aus dem Brief spinnen, und das gewonnene Garn Briefgarn.

Dieses Geschäft, welches nur von ruhigen bedächtigen Personen getrieben wird, giebt der Spinnerin ein sanfteres Ansehen als das am Rade; kleidet dieß letzte eine große, schlanke Figur zum besten, so wird durch jenes eine ruhige, zarte Gestalt gar sehr begünstigt. Dergleichen verschiedene Charaktere, verschiedenen Arbeiten zugethan, erblickte ich mehrere in Einer Stube, und wußte zuletzt nicht recht, ob ich meine Aufmerksamkeit der Arbeit oder den Arbeiterinnen zu widmen hätte.

Läugnen aber dürft' ich nicht sodann, daß die Bergbewohnerinnen, durch die seltenen Gäste aufgeregt, sich freundlich und gefällig erwiesen. Besonders freuten sie sich, daß ich mich nach allem so genau erkundigte, was sie mir vorsprachen, bemerkte, ihre Geräthschaften und einfaches Maschinenwerk zeichnete, und hübsche Glieder mit Zierlichkeit flüchtig abschilderte, wie hierneben zu sehen seyn sollte. Auch ward, als der Abend hereintrat, die vollbrachte Arbeit vorgewiesen, die vollen Spindeln in dazu bestimmten Kästchen bei Seite gelegt und das ganze Tagewerk sorgfältig aufgehoben. Nun war man schon bekannter geworden, die Arbeit jedoch ging ihren Gang; nun beschäftigte man sich mit dem Haspeln, und zeigte schon viel freier theils die Maschine theils die Behandlung vor, und ich schrieb sorgfältig auf.

Der Haspel hat Rad und Zeiger, so daß sich bei jedesmaligem Umdrehen eine Feder hebt, welche niederschlägt, so oft hundert Umgänge auf den Haspel gekommen sind. Man nennt nun die Zahl von tausend Umgängen einen Schneller, nach deren Gewicht die verschiedene Feine des Garns gerechnet wird.

Rechts gedreht Garn gehen 25 bis 30 auf ein Pfund, links gedreht 60 bis 80, vielleicht auch 90. Der Umgang des Haspels wird ungefähr sieben Viertelellen oder etwas mehr betragen, und die schlanke fleißige Spinnerin behauptete, 4 auch 5 Schneller, das wären 5000 Umgänge, also 8 bis 9000 Ellen Garn täglich

am Rad zu spinnen; sie erbot sich zur Wette, wenn wir noch einen Tag bleiben wollten.

Darauf konnte denn doch die stille und bescheidene Briefspinnerin es nicht ganz lassen, und versicherte: daß sie aus dem Pfund 120 Schneller spinne in verhältnißmäßiger Zeit. (Briefgarnspinnen geht nämlich langsamer als spinnen am Rade, wird auch besser bezahlt. Vielleicht spinnt man am Rade wohl das Doppelte.) Sie hatte eben die Zahl der Umgänge auf dem Haspel voll, und zeigte mir, wie nun das Ende des Fadens ein paarmal umgeschlagen und geknüpft werde; sie nahm den Schneller ab, drehte ihn so, daß er in sich zusammen lief, zog das eine Ende durch das andere durch, und konnte das Geschäft der geübten Spinnerin als abgeschlossen mit unschuldiger Selbstgefälligkeit vorzeigen.

Da nun hier weiter nichts zu bemerken war, stand die Mutter auf und sagte: da der junge Herr doch alles zu sehen wünsche, so wolle sie ihm nun auch die Trocken-Weberei zeigen. Sie erklärte mir mit gleicher Gutmüthigkeit, indem sie sich an den Weberstuhl setzte, wie sie nur diese Art handhabten, weil sie eigentlich allein für grobe Cattune gelte, wo der Einschlag trocken eingetragen und nicht sehr dicht geschlagen wird; sie zeigte mir dann auch solche trockene Waare; diese ist immer glatt, ohne Streifen und Quadrate oder sonst irgend ein Abzeichen, und nur fünf bis fünf ein halbes Viertel Elle breit.

Der Mond leuchtete vom Himmel, und unser Garnträger bestand auf einer weitern Wallfahrt, weil er Tag und Stunde halten und überall richtig eintreffen müsse; die Fußpfade seien gut und klar, besonders bei solcher Nachtfackel. Wir von unserer Seite erheiterten den Abschied durch seidene Bänder und Halstücher, dergleichen Waare St. Christoph ein ziemliches Packet mit sich trug; das Geschenk wurde der Mutter gegeben, um es an die Ihrigen zu vertheilen.

Dienstag den 16. Früh.

Die Wanderung durch eine herrlich klare Nacht war von Anmuth und Erfreulichkeit; wir gelangten zu einer etwas größeren Hüttenversammlung, die man vielleicht hätte ein Dorf nennen

dürfen; in einiger Entfernung davon auf einem freien Hügel stand eine Capelle, und es fing schon an wohnlicher und menschlicher auszusehen. Wir kamen an Umzäunungen vorbei, die zwar auf keine Gärten, aber doch auf spärlichen, sorgfältig gehüteten Wieswachs hindeuteten.

Wir waren an einen Ort gelangt, wo neben dem Spinnen das Weben ernstlicher getrieben wird.

Unsere gestrige Tagereise, bis in die Nacht hinein verlängert, hatte die rüstigen und jugendlichen Kräfte aufgezehrt; der Garnbote bestieg den Heuboden, und ich war eben im Begriff, ihm zu folgen, als St. Christoph mir sein Reff befahl und zur Thüre hinausging. Ich kannte seine löbliche Absicht und ließ ihn gewähren.

Des andern Morgens jedoch war das erste, daß die Familie zusammenlief und den Kindern streng verboten ward, nicht aus der Thüre zu gehen, indem ein gräulicher Bär oder sonst ein Ungethüm in der Nähe sich aufhalten müsse, denn es habe die Nacht über von der Capelle dergestalt gestöhnt und gebrummt, daß Felsen und Häuser hier hüben hätten erzittern mögen, und man rieth, bei unserer heutigen längeren Wanderung wohl auf der Hut zu seyn. Wir suchten die guten Leute möglichst zu beruhigen, welches in dieser Einöde jedoch schwerer schien.

Der Garnbote erklärte nunmehr, daß er eiligst sein Geschäft abthun und alsdann kommen wolle, uns abzuholen, denn wir hätten heute einen langen und beschwerlichen Weg vor uns, weil wir nicht mehr so im Thale nur hinabschlendern, sondern einen vorgeschobenen Gebirgsriegel mühsam überklettern würden. Ich entschloß mich daher, die Zeit so gut als möglich zu nutzen, und mich von unsern guten Wirthsleuten in die Vorhalle des Webens einführen zu lassen.

Beide waren ältliche Leute, in späteren Tagen noch mit zwei, drei Kindern gesegnet; religiöse Gefühle und ahnungsvolle Vorstellungen ward man in ihrer Umgebung, Thun und Reden gar bald gewahr. Ich kam gerade zum Anfang einer solchen Arbeit, dem Uebergang vom Spinnen zum Weben, und da ich zu keiner weitern Zerstreuung Anlaß fand, so ließ ich mir das Geschäft, wie es eben gerade im Gange war, in meine Schreibtafel gleichsam dictiren.

Die erste Arbeit, das Garn zu leimen, war gestern verrichtet. Man siedet solches in einem dünnen Leimwasser, welches aus Stärkemehl und etwas Tischlerleim besteht, wodurch die Fäden mehr Halt bekommen. Früh waren die Garnstränge schon trocken, und man bereitete sich zu spuhlen, nämlich das Garn am Rade auf Rohrspuhlen zu winden. Der alte Großvater, am Ofen sitzend, verrichtete diese leichte Arbeit, ein Enkel stand neben ihm, und schien begierig, das Spuhlrad selbst zu handhaben. Indessen steckte der Vater die Spuhlen, um zu zetteln, auf einen mit Querstäben abgetheilten Rahmen, so daß sie sich frei um perpendiculär stehende starke Drähte bewegten und den Faden ablaufen ließen. Sie werden mit gröberm und feinerm Garn in der Ordnung aufgesteckt, wie das Muster oder vielmehr die Striche im Gewebe es erfordern. Ein Instrument (das Brettchen), ungefähr wie ein Sistrum gestaltet, hat Löcher auf beiden Seiten, durch welche die Fäden gezogen sind; dieses befindet sich in der Rechten des Zettlers, mit der Linken faßt er die Fäden zusammen und legt sie, hin und wieder gehend, auf den Zettelrahmen. Einmal von oben herunter und von unten herauf heißt ein Gang, und nach Verhältniß der Dichtigkeit und Breite des Gewebes macht man viele Gänge. Die Länge beträgt entweder 64 oder nur 32 Ellen. Beim Anfang eines jeden Ganges legt man mit den Fingern der linken Hand immer einen oder zwei Fäden herauf und eben so viel herunter, und nennt solches die Rispe; so werden die verschränkten Fäden über die zwei oberen an dem Zettelrahmen angebrachten Nägel gelegt. Dieses geschieht damit der Weber die Fäden in gehörig gleicher Ordnung erhalten kann. Ist man mit dem Zetteln fertig, so wird das Gerist unterbunden und dabei ein jeder Gang besonders abgetheilt, damit sich nichts verwirren kann; sodann werden mit aufgelöstem Grünspan am letzten Gang Male gemacht, damit der Weber das gehörige Maß wieder bringe; endlich wird abgenommen das Ganze in Gestalt eines großen Knäuels aufgewunden, welches die Werfte genannt wird.

Mittwoch den 17.

Wir waren früh vor Tage aufgebrochen und genoßen einen herrlichen verspäteten Mondscheins. Die hervorbrechende Hel

die aufgehende Sonne ließ uns ein besser bewohntes und bebautes Land sehen. Hatten wir oben, um über Bäche zu kommen, Schrittsteine oder zuweilen einen schmalen Steg, nur an der einen Seite mit Lehne versehen, angetroffen, so waren hier schon steinerne Brücken über das immer breiter werdende Wasser geschlagen; das Anmuthige wollte sich nach und nach mit dem Wilden gatten, und ein erfreulicher Eindruck ward von den sämmtlichen Wanderern empfunden.

Ueber den Berg herüber, aus einer andern Flußregion, kam ein schlanker, schwarzlockiger Mann hergeschritten, und rief schon von weitem, als einer, der gute Augen und eine tüchtige Stimme hat: „Grüß' euch Gott, Herr Gevatter Garnträger!" Dieser ließ ihn näher herankommen, dann rief auch er mit Verwunderung: „Dank' euch Gott, Herr Gevatter Geschirrfasser! Woher des Landes? welche unerwartete Begegnung!" Jener antwortete herantretend: „Schon zwei Monate schreit' ich im Gebirg herum, allen guten Leuten ihr Geschirr zurecht zu machen und ihre Stühle so einzurichten, daß sie wieder eine Zeit lang ungestört fortarbeiten können." Hierauf sprach der Garnbote, sich zu mir wendend: „Da ihr, junger Herr, so viel Lust und Liebe zu dem Geschäft beweist und euch sorgfältig drum bekümmert, so kommt dieser Mann gerade zur rechten Zeit, den ich euch in diesen Tagen schon still herbei gewünscht hatte; er würde euch alles besser erklärt haben als die Mädchen mit allem guten Willen; er ist Meister in seinem Geschäft und versteht, was zur Spinnerei und Weberei und dergleichen gehört, vollkommen anzugeben, auszuführen, zu erhalten, wieder herzustellen, wie es Noth thut und es jeder nur wünschen mag."

Ich besprach mich mit ihm und fand einen sehr verständigen, in gewissem Sinne gebildeten, seiner Sache völlig gewachsenen Mann, indem ich einiges, was ich dieser Tage gelernt hatte, mit ihm wiederholte und einige Zweifel zu lösen bat; auch sagt' ich ihm, was ich gestern schon von den Anfängen der Weberei gesehen. Jener rief dagegen freudig aus: „Das ist recht erwünscht, da komm' ich gerade zur rechten Zeit, um einem so werthen lieben Herrn über die älteste und herrlichste Kunst, die den Menschen eigentlich erst vom Thiere unterscheidet, die nöthige

Auskunft zu geben. Wir gelangen heute gerade zu guten und geschickten Leuten, und ich will nicht Geschirrfasser heißen, wenn ihr nicht sogleich das Handwerk so gut fassen sollt wie ich selbst.“

Ihm wurde freundlicher Dank gezollt, das Gespräch mannichfaltig fortgesetzt, und wir gelangten nach einigem Rasten und Frühstück zu einer zwar auch unter und über einander, doch besser gebauten Häusergruppe. Er wies uns an das beste. Der Garnbote ging mit mir und St. Christoph nach Abrede zuerst hinein, sodann aber, nach den ersten Begrüßungen und einigen Scherzen, folgte der Schirrfasser, und es war auffallend, daß sein Hereintreten eine freudige Ueberraschung in der Familie hervorbrachte. Vater, Mutter, Töchter und Kinder versammelten sich um ihn; einem am Weberstuhl sitzenden wohlgebildeten Mädchen stockte das Schiffchen in der Hand, das just durch den Zettel durchfahren sollte; eben so hielt sie auch den Tritt an, stand auf und kam später, mit langsamer Verlegenheit ihm die Hand zu reichen. Beide, der Garnbote sowohl als der Schirrfasser, setzten sich bald durch Scherz und Erzählung wieder in das alte Recht, welches Hausfreunden gebührt, und nachdem man sich eine Zeit lang gelabt, wendete sich der wackere Mann zu mir und sagte: „Sie, mein guter Herr, dürfen wir über diese Freude des Wiedersehens nicht hintansetzen: wir können noch Tage lang mit einander schnacken; Sie müssen morgen fort. Lassen wir den Herrn in das Geheimniß unserer Kunst sehen; Leimen und Zetteln kennt er, zeigen wir ihm das übrige vor; die Jungfrauen da sind mir ja wohl behülflich. Ich sehe, an diesem Stuhl ist man beim Aufwinden.“ Das Geschäft war der jüngeren, zu der sie traten. Die ältere setzte sich wieder an ihren Weberstuhl und verfolgte mit stiller liebevoller Miene ihre lebhafte Arbeit.

Ich betrachtete nun sorgfältig das Aufwinden. Zu diesem Zweck läßt man die Gänge des Zettels nach der Ordnung durch einen großen Kamm laufen, der eben die Breite des Webebaums hat, auf welchen aufgewunden werden soll; dieser ist mit einem Einschnitt versehen, worin ein rundes Stäbchen liegt, welches durch das Ende des Zettels durchgesteckt und in dem Einschnitt befestigt wird. Ein kleiner Junge oder Mädchen sitzt unter dem Weberstuhle und hält den Strang des Zettels stark

an, während die Weberin den Weberbaum an einem Hebel gewaltsam herumdreht und zugleich Acht giebt, daß alles in der Ordnung zu liegen komme. Wenn alles aufgewunden ist, so werden durch die Rispe ein runder und zwei flache Stäbe, Schienen, gestoßen, damit sie sich halte, und nun beginnt das Eindrehen.

Vom alten Gewebe ist noch etwa eine Viertelelle am zweiten Weberbaum übrig geblieben, und von diesem laufen etwa drei Viertelellen lang die Fäden durch das Blatt in der Lade sowohl als durch die Flügel des Geschirrs. An diese Fäden nun dreht der Weber die Fäden des neuen Zettels, einen um den andern, sorgfältig an, und wenn er fertig ist, wird alles Angedrehte auf einmal durchgezogen, so daß die neuen Fäden bis an den noch leeren vordern Weberbaum reichen; die abgerissenen Fäden werden angeknüpft, der Eintrag auf kleine Spuhlen gewunden, wie sie ins Weberschiffchen passen, und die letzte Vorbereitung zum Weben gemacht, nämlich geschlichtet.

So lang der Weberstuhl ist, wird der Zettel mit einem Leimwasser, aus Handschuhleder bereitet, vermittelst eingetauchter Bürsten durch und durch angefeuchtet; sodann werden die obengedachten Schienen, die das Gerispe halten, zurückgezogen, alle Fäden aufs genaueste in Ordnung gelegt, und alles so lange mit einem an einen Stab gebundenen Gänseflügel gefächelt, bis es trocken ist, und nun kann das Weben begonnen und fortgesetzt werden, bis es wieder nöthig wird, zu schlichten.

Das Schlichten und Fächeln ist gewöhnlich jungen Leuten überlassen, welche zu dem Webergeschäft herangezogen werden, oder in der Muße der Winterabende leistet ein Bruder oder ein Liebhaber der hübschen Weberin diesen Dienst, oder diese machen wenigstens die kleinen Spühlchen mit dem Eintragsgarn.

Feine Musseline werden naß gewebt, nämlich der Strang des Einschlagegarns wird in Leimwasser getaucht, noch naß auf die kleinen Spuhlen gewunden und sogleich verarbeitet, wodurch sich das Gewebe gleicher schlagen läßt und klarer erscheint.

Donnerstag den 18.

Ich fand überhaupt etwas Geschäftiges, unbeschreiblich Belebtes, Häusliches, Friedliches in dem ganzen Zustand einer

solchen Weberstube; mehrere Stühle waren in Bewegung, da gingen noch Spinn- und Spuhlräder, und am Ofen die Alten mit den besuchenden Nachbarn oder Bekannten sitzend und trauliche Gespräche führend. Zwischendurch ließ sich wohl auch Gesang hören, meistens Ambrosius Lobwassers vierstimmige Psalmen, seltener weltliche Lieder; dann bricht auch wohl ein fröhlich schallendes Gelächter der Mädchen aus, wenn Vetter Jacob einen witzigen Einfall gesagt hat.

Eine recht flinke und zugleich fleißige Weberin kann, wenn sie Hülfe hat, allenfalls in einer Woche ein Stück von 32 Ellen nicht gar zu feine Musseline zu Stande bringen; es ist aber sehr selten, und bei einigen Hausgeschäften ist solches gewöhnlich die Arbeit von vierzehn Tagen.

Die Schönheit des Gewebes hängt vom gleichen Auftreten des Webegeschirres ab, vom gleichen Schlag der Lade, wie auch davon, ob der Eintrag naß oder trocken geschieht. Völlig egale und zugleich kräftige Anspannung trägt ebenfalls bei, zu welchem Ende die Weberin seiner baumwollenen Tücher einen schweren Stein an den Nagel des vordern Weberbaums hängt. Wenn während der Arbeit das Gewebe kräftig angespannt wird (das Kunstwort heißt dämmen), so verlängert es sich merklich, auf 32 Ellen $^3/_4$ Ellen und auf 64 etwa $1^1/_2$ Elle; dieser Ueberschuß nun gehört der Weberin, wird ihr extra bezahlt, oder sie hebt sich's zu Halstüchern, Schürzen u. s. w. auf.

In der klarsten, sanftesten Mondnacht, wie sie nur in hohen Gebirgszügen obwaltet, saß die Familie mit ihren Gästen vor der Hausthüre im lebhaftesten Gespräch, Lenardo in tiefen Gedanken. Schon unter all dem Leben und Wirken und so manchen handwerklichen Betrachtungen war ihm jener von Freund Wilhelm zu seiner Beruhigung geschriebene Brief wieder ins Gedächtniß gekommen. Die Worte, die er so oft gelesen, die Zeilen, die er mehrmals angeschaut, stellten sich wieder seinem innern Sinne dar. Und wie eine Lieblings-Melodie, ehe wir uns versehen, auf einmal dem tiefsten Gehör leise hervortritt, so wiederholte sich jene zarte Mittheilung in der stillen, sich selbst angehörigen Seele.

„Häuslicher Zustand, auf Frömmigkeit gegründet, durch Fleiß und Ordnung belebt und erhalten, nicht zu eng, nicht zu weit, im glücklichsten Verhältniß zu den Fähigkeiten und Kräften. Um sie her bewegt sich ein Kreislauf von Handarbeitenden im reinsten anfänglichsten Sinne; hier ist Beschränktheit und Wirkung in die Ferne, Umsicht und Mäßigung, Unschuld und Thätigkeit."

Aber dießmal mehr aufregend als beschwichtigend war die Erinnerung. „Paßt doch," sprach er zu sich selbst, „diese allgemein lakonische Beschreibung ganz und gar auf den Zustand, der mich hier umgiebt. Ist nicht auch hier Friede, Frömmigkeit, ununterbrochene Thätigkeit? Nur eine Wirkung in die Ferne will mir nicht gleichermaßen deutlich scheinen. Mag doch die Gute einen ähnlichen Kreis beleben, aber einen weitern, einen bessern; sie mag sich behaglich wie diese hier, vielleicht noch behaglicher, finden, mit mehr Heiterkeit und Freiheit umherschauen."

Nun aber durch ein lebhaftes, sich steigerndes Gespräch der übrigen aufgeregt, mehr Acht habend auf das, was verhandelt wurde, ward ihm ein Gedanke, den er diese Stunden her gehegt, vollkommen lebendig. Sollte nicht eben dieser Mann, dieser mit Werkzeug und Geschirr so meisterhaft umgehende für unsre Gesellschaft das nützlichste Mitglied werden können? Er überlegte das und alles, wie ihm die Vorzüge dieses gewandten Arbeiters schon stark in die Augen geleuchtet. Er lenkte daher das Gespräch dahin und machte zwar wie im Scherze, aber desto unbewundener, jenem den Antrag, ob er sich nicht mit einer bedeutenden Gesellschaft verbinden und den Versuch machen wolle, übers Meer auszuwandern.

Jener entschuldigte sich, gleichfalls heiter betheuernd, daß es ihm hier wohl gehe, daß er auch Besseres erwarte; in dieser Landesart sey er geboren, darin gewöhnt, weit und breit bekannt und überall vertraulich aufgenommen. Ueberhaupt werde man in diesen Thälern keine Neigung zur Auswanderung finden, keine Noth ängstige sie, und ein Gebirg halte seine Leute fest.

„Deßwegen wundert's mich," sagte der Garnbote, „daß es heißen will, Frau Susanne werde den Factor heirathen, ihr Besitzthum verkaufen und mit schönem Geld übers Meer ziehen." Auf Befragen erfuhr unser Freund, es sey eine junge Wittwe,

die in guten Umständen ein reichliches Gewerbe mit den Erzeugnissen des Gebirges betreibe, wovon sich der wandernde Reisende morgen gleich selbst überzeugen könne, indem man auf dem eingeschlagenen Wege zeitig bei ihr eintreffen werde. „Ich habe sie schon verschiedentlich nennen hören," versetzte Lenardo, „als belebend und wohlthätig in diesem Thale, und versäumte nach ihr zu fragen."

„Gehen wir aber zur Ruh," sagte der Garnbote, „um den morgenden Tag, der heiter zu werden verspricht, von früh auf zu nutzen."

Hier endigte das Manuscript, und als Wilhelm nach der Fortsetzung verlangte, hatte er zu erfahren, daß sie gegenwärtig nicht in den Händen der Freunde sey. Sie war, sagte man, an Makarien gesendet, welche gewisse Verwicklungen, deren darin gedacht worden, durch Geist und Liebe schlichten und bedenkliche Verknüpfungen auflösen solle. Der Freund mußte sich diese Unterbrechung gefallen lassen und sich bereiten, an einem geselligen Abend in heiterer Unterhaltung Vergnügen zu finden.

Sechstes Capitel.

Als der Abend herbeikam und die Freunde in einer weit umherschauenden Laube saßen, trat eine ansehnliche Figur auf die Schwelle, welche unser Freund sogleich für den Barbier von heute früh erkannte. Auf einen tiefen, stummen Bückling des Mannes erwiederte Lenardo: „Ihr kommt, wie immer, sehr gelegen, und werdet nicht säumen, uns mit eurem Talent zu erfreuen." „Ich kann Ihnen wohl," fuhr er zu Wilhelmen gewendet fort, „einiges von der Gesellschaft erzählen, deren Band zu seyn ich mich rühmen darf. Niemand tritt in unsern Kreis als wer gewisse Talente aufzuweisen hat, die zum Nutzen oder Vergnügen einer jeden Gesellschaft dienen würden. Dieser Mann

ein derber Wundarzt, der in bedenklichen Fällen, wo Entschluß und körperliche Kraft gefordert wird, seinem Meister treffl) an der Seite zu stehen bereit ist. Was er als Bartkünstler tet, davon können Sie ihm selbst ein Zeugniß geben. Hierdurch er uns eben so nöthig als willkommen. Da nun aber diese schäftigung gewöhnlich eine große und oft lästige Geschwätzigt mit sich führt, so hat er sich zu eigener Bildung eine Beigung gefallen lassen; wie denn jeder, der unter uns leben will,) von einer gewissen Seite bedingen muß, wenn ihm nach dern Seiten hin die größere Freiheit gewährt ist. Dieser o hat nun auf die Sprache Verzicht gethan, in sofern etwas ewöhnliches oder Zufälliges durch sie ausgedrückt wird; daraus er hat sich ihm ein anderes Redetalent entwickelt, welches sichtlich, klug und erfreulich wirkt, die Gabe des Erzählens mlich.

„Sein Leben ist reich an wunderlichen Erfahrungen, die er ist zu ungelegener Zeit schwätzend zersplitterte, nun aber, durch chweigen genöthigt, im stillen Sinne wiederholt und ordnet. iermit verbindet sich denn die Einbildungskraft und verleiht m Geschehenen Leben und Bewegung. Mit besonderer Kunst d Geschicklichkeit weiß er wahrhafte Mährchen und mährchenhafte eschichten zu erzählen, wodurch er oft zur schicklichen Stunde s gar sehr ergetzt, wenn ihm die Zunge durch mich gelöst rd; wie ich denn gegenwärtig thue, und ihm zugleich das Lob theile, daß er sich in geraumer Zeit, seitdem ich ihn kenne, ch niemals wiederholt hat. Nun hoff' ich, daß er auch dießal, unserm theuren Gaste zu Lieb' und Ehren, sich besonders rvorthun werde."

Ueber das Gesicht des Rothmantels verbreitete sich eine istreiche Heiterkeit, und er fing ungesäumt folgendermaßen zu rechen an.

Die neue Melusine.

Hochverehrte Herren! Da mir bekannt ist, daß Sie vorläufige leden und Einleitungen nicht besonders lieben, so will ich ohne

weiteres versichern, daß ich dießmal vorzüglich gut zu bestehen
hoffe. Von mir sind zwar schon gar manche wahrhafte Ge-
schichten zu hoher und allseitiger Zufriedenheit ausgegangen,
heute aber darf ich sagen, daß ich eine zu erzählen habe, welche
die bisherigen weit übertrifft, und die, wiewohl sie mir schon
vor einigen Jahren begegnet ist, mich noch immer in der Er-
innerung unruhig macht, ja sogar eine endliche Entwicklung hoffen
läßt. Sie möchte schwerlich ihres Gleichen finden.

Vorerst sey gestanden, daß ich meinen Lebenswandel nicht
immer so eingerichtet, um der nächsten Zeit, ja des nächsten Tages
ganz sicher zu seyn. Ich war in meiner Jugend kein guter Wirth
und fand mich oft in mancherlei Verlegenheit. Einst nahm ich
mir eine Reise vor, die mir guten Gewinn verschaffen sollte;
aber ich machte meinen Zuschnitt ein wenig zu groß, und nach-
dem ich sie mit Extrapost angefangen und sodann auf der ordi-
nären eine Zeit lang fortgesetzt hatte, fand ich mich zuletzt genöthigt,
dem Ende derselben zu Fuße entgegen zu gehen.

Als ein lebhafter Bursche hatte ich von jeher die Gewohn-
heit, sobald ich in ein Wirthshaus kam, mich nach der Wirthin
oder auch nach der Köchin umzusehen und mich schmeichleris
gegen sie zu bezeigen, wodurch denn meine Zeche meistens ver-
mindert wurde.

Eines Abends, als ich in das Posthaus eines kleinen Städt-
chens trat und eben nach meiner hergebrachten Weise verfahren
wollte, rasselte gleich hinter mir ein schöner zweisitziger Wagen
mit vier Pferden bespannt, an der Thüre vor. Ich wendet
mich um und sah ein Frauenzimmer allein, ohne Kammerfrau
ohne Bedienten. Ich eilte sogleich ihr den Schlag zu eröffnen
und zu fragen, ob sie etwas zu befehlen habe. Beim Aussteigen
zeigte sich eine schöne Gestalt, und ihr liebenswürdiges Gesich
war, wenn man es näher betrachtete, mit einem kleinen Zug von
Traurigkeit geschmückt. Ich fragte nochmals, ob ich ihr in etwas
dienen könne. — „O ja!“ sagte sie, „wenn Sie mir mit Sorg-
falt das Kästchen, das auf dem Sitze steht, herausheben und
hinauftragen wollen; aber ich bitte gar sehr, es recht stet zu trage

und im mindesten nicht zu bewegen oder zu rütteln." Ich nahm das Kästchen mit Sorgfalt, sie verschloß den Kutschenschlag, wir stiegen zusammen die Treppe hinauf, und sie sagte dem Gesinde, daß sie diese Nacht hier bleiben würde.

Nun waren wir allein in dem Zimmer; sie hieß mich das Kästchen auf den Tisch setzen, der an der Wand stand, und als ich an einigen ihrer Bewegungen merkte, daß sie allein zu seyn wünschte, empfahl ich mich, indem ich ihr ehrerbietig, aber feurig die Hand küßte.

„Bestellen Sie das Abendessen für uns beide," sagte sie darauf; und es läßt sich denken, mit welchem Vergnügen ich diesen Auftrag ausrichtete, wobei ich denn zugleich in meinem Uebermuth Wirthin und Gesinde kaum über die Achsel ansah. Mit Ungeduld erwartete ich den Augenblick, der mich endlich wieder zu ihr führen sollte. Es war aufgetragen, wir setzten uns gegen einander über, ich labte mich zum erstenmal seit geraumer Zeit an einem guten Essen und zugleich an einem so erwünschten Anblick; ja, mir kam es vor, als wenn sie mit jeder Minute schöner würde.

Ihre Unterhaltung war angenehm, doch suchte sie alles abzulehnen, was sich auf Neigung und Liebe bezog. Es ward abgeräumt; ich zauderte, ich suchte allerlei Kunstgriffe, mich ihr zu nähern, aber vergebens; sie hielt mich durch eine gewisse Würde zurück, der ich nicht widerstehen konnte, ja, ich mußte wider meinen Willen zeitig genug von ihr scheiden.

Nach einer meist durchwachten und unruhig durchträumten Nacht war ich früh auf, erkundigte mich, ob sie Pferde bestellt habe; ich hörte nein, und ging in den Garten, sah sie angekleidet am Fenster stehen und eilte zu ihr hinauf. Als sie mir so schön und schöner als gestern entgegen kam, regte sich auf einmal in mir Neigung, Schalkheit und Verwegenheit; ich stürzte auf sie zu und faßte sie in meine Arme. „Englisches unwiderstehliches Wesen!" rief ich aus: „verzeih, aber es ist unmöglich!" Mit unglaublicher Gewandtheit entzog sie sich meinen Armen, und ich hatte ihr nicht einmal einen Kuß auf die Wange drücken können. — „Halten Sie solche Ausbrüche einer plötzlichen leidenschaftlichen Neigung zurück, wenn Sie ein Glück nicht verscherzen

wollen, das Ihnen sehr nahe liegt, das aber erst nach einiger[illegible]n Prüfungen ergriffen werden kann."

„Fordere, was du willst, englischer Geist!" rief ich au[illegible]s, „aber bringe mich nicht zur Verzweiflung." Sie versetzte lächeln[illegible]d: „Wollen Sie sich meinem Dienste widmen, so hören Sie die B[illegible]e- dingungen! Ich komme hierher, eine Freundin zu besuchen, b[illegible]ei der ich einige Tage zu verweilen gedenke; indessen wünsche i[illegible]ch, daß mein Wagen und dieß Kästchen weiter gebracht werde[illegible]n. Wollen Sie es übernehmen? Sie haben dabei nichts zu th[illegible]un als das Kästchen mit Behutsamkeit in und aus dem Wagen [illegible]zu heben, sich daneben zu setzen und jede Sorge dafür zu trage[illegible]n. Kommen Sie in ein Wirthshaus, so wird es auf einen Ti[illegible]sch gestellt, in eine besondere Stube, in der Sie weder wohnen n[illegible]och schlafen dürfen. Sie verschließen die Zimmer jedesmal mit dies[illegible]em Schlüssel, der alle Schlösser auf- und zuschließt und dem Schlo[illegible]sse die besondere Eigenschaft giebt, daß es niemand in der Zwische[illegible]n- zeit zu eröffnen im Stande ist."

Ich sah sie an, mir ward sonderbar zu Muthe: ich versprach alles zu thun, wenn ich hoffen könnte, sie bald wieder zu seh[illegible]en, und wenn sie mir diese Hoffnung mit einem Kuß besiegel[illegible]te. Sie that es, und von dem Augenblicke an war ich ihr ganz le[illegible]b- eigen geworden. Ich sollte nun die Pferde bestellen, sagte [illegible]sie. Wir besprachen den Weg, den ich nehmen, die Orte, wo ich m[illegible]ich aufhalten und sie erwarten sollte. Sie drückte mir zuletzt ein[illegible]en Beutel mit Gold in die Hand, und ich meine Lippen auf i[illegible]hre Hände. Sie schien gerührt beim Abschied, und ich wußte sich [illegible]von nicht mehr, was ich that oder thun sollte.

Als ich von meiner Bestellung zurückkam, fand ich die Stub[illegible]en- thür verschlossen. Ich versuchte gleich meinen Hauptschlüssel, u[illegible]und er machte sein Probestück vollkommen. Die Thüre sprang a[illegible]uf, ich fand das Zimmer leer; nur das Kästchen stand auf dem Tis[illegible]che, wo ich es hingestellt hatte.

Der Wagen war vorgefahren, ich trug das Kästchen so[illegible]rg- fältig hinunter und setzte es neben mich. Die Wirthin frag[illegible]te: „Wo ist denn die Dame?" Ein Kind antwortete: „Sie ist [illegible]in die Stadt gegangen." Ich begrüßte die Leute und fuhr wie [illegible]im Triumph von hinnen, der ich gestern Abend mit bestaub[illegible]ten

Gamaschen hier angekommen war. Daß ich nun bei guter Muße diese Geschichte hin und her überlegte, das Geld zählte, mancherlei Entwürfe machte und immer gelegentlich nach dem Kästchen schielte, können Sie leicht denken. Ich fuhr nun stracks vor mich hin, stieg mehrere Stationen nicht aus und rastete nicht, bis ich zu einer ansehnlichen Stadt gelangt war, wohin sie mich beschieden hatte. Ihre Befehle wurden sorgfältig beobachtet, das Kästchen in ein besonderes Zimmer gestellt, und ein paar Wachslichter daneben angezündet, wie sie auch verordnet hatte. Ich verschloß das Zimmer, richtete mich in dem meinigen ein und that mir etwas zu Gute.

Eine Weile konnte ich mich mit dem Andenken an sie beschäftigen, aber gar bald wurde mir die Zeit lang. Ich war nicht gewohnt ohne Gesellschaft zu leben; diese fand ich bald an Wirthstafeln und an öffentlichen Orten nach meinem Sinne. Mein Geld fing bei dieser Gelegenheit an zu schmelzen, und verlor sich eines Abends völlig aus meinem Beutel, als ich mich unvorsichtig einem leidenschaftlichen Spiel überlassen hatte. Auf meinem Zimmer angekommen, war ich außer mir. Von Gelde entblößt, mit dem Ansehen eines reichen Mannes eine tüchtige Zeche erwartend, ungewiß, ob und wann meine Schöne sich wieder zeigen würde, war ich in der größten Verlegenheit. Doppelt sehnte ich mich nach ihr, und glaubte nun gar nicht mehr ohne sie und ohne ihr Geld leben zu können.

Nach dem Abendessen, das mir gar nicht geschmeckt hatte, weil ich es dießmal einsam zu genießen genöthigt worden, ging ich in dem Zimmer lebhaft auf und ab, sprach mit mir selbst, verwünschte mich, warf mich auf den Boden, zerraufte mir die Haare und erzeigte mich ganz ungeberdig. Auf einmal höre ich in dem verschlossenen Zimmer nebenan eine leise Bewegung, und kurz nachher an der wohlverwahrten Thüre pochen. Ich raffe mich zusammen, greife nach dem Hauptschlüssel, aber die Flügelthüren springen von selbst auf, und im Schein jener brennenden Wachslichter kommt mir meine Schöne entgegen. Ich werfe mich ihr zu Füßen, küsse ihr Kleid, ihre Hände; sie hebt mich auf, ich wage nicht sie zu umarmen, kaum sie anzusehen; doch gestehe ich ihr aufrichtig und reuig meinen Fehler. — „Er ist zu verzeihen,“

sagte sie; „nur verspätet ihr leider euer Glück und meines. Ihr müßt nun abermals eine Strecke in die Welt hineinfahren, ehe wir uns wieder sehen. Hier ist noch mehr Gold," sagte sie, „und hinreichend, wenn ihr einigermaßen haushalten wollt. Hat euch aber dießmal Wein und Spiel in Verlegenheit gesetzt, so hütet euch nun vor Wein und Weibern, und laßt mich auf ein fröhliches Wiedersehen hoffen."

Sie trat über ihre Schwelle zurück, die Flügel schlugen zusammen; ich pochte, ich bat, aber nichts ließ sich weiter hören. Als ich den andern Morgen die Zeche verlangte, lächelte der Kellner und sagte: „So wissen wir doch, warum ihr eure Thüren auf eine so künstliche und unbegreifliche Weise verschließt, daß kein Hauptschlüssel sie öffnen kann. Wir vermutheten bei euch viel Geld und Kostbarkeiten; nun aber haben wir den Schatz zur Treppe hinunter gehen sehen, und auf alle Weise schien er würdig, wohl verwahrt zu werden."

Ich erwiederte nichts dagegen, zahlte meine Rechnung und stieg mit meinem Kästchen in den Wagen. Ich fuhr nun wieder in die Welt hinein mit dem festesten Vorsatz, auf die Warnung meiner geheimnißvollen Freundin künftig zu achten. Doch war ich kaum abermals in einer großen Stadt angelangt, so ward ich bald mit liebenswürdigen Frauenzimmern bekannt, von denen ich mich durchaus nicht losreißen konnte. Sie schienen mir ihre Gunst theuer anrechnen zu wollen; denn indem sie mich immer in einiger Entfernung hielten, verleiteten sie mich zu einer Ausgabe nach der andern, und da ich nur suchte, ihr Vergnügen zu befördern, dachte ich abermals nicht an meinen Beutel, sondern zahlte und spendete immerfort, so wie es eben vorkam. Wie groß war daher meine Verwunderung und mein Vergnügen, als ich nach einigen Wochen bemerkte, daß die Fülle des Beutels noch nicht abgenommen hatte, sondern daß er noch so rund und strotzend war wie anfangs. Ich wollte mich dieser schönen Eigenschaft näher versichern, setzte mich hin zu zählen, merkte mir die Summe genau und fing nun an mit meiner Gesellschaft lustig zu leben, wie vorher. Da fehlte es nicht an Land- und Wasserfahrten, an Tanz, Gesang und andern Vergnügungen. Nun bedurfte es aber keiner großen Aufmerksamkeit, um gewahr zu

werden, daß der Beutel wirklich abnahm, eben als wenn ich ihm durch mein verwünschtes Zählen die Tugend, unzählbar zu seyn, entwendet hätte. Indessen war das Freudenleben einmal im Gange, ich konnte nicht zurück, und doch war ich mit meiner Baarschaft bald am Ende. Ich verwünschte meine Lage, schalt auf meine Freundin, die mich so in Versuchung geführt hatte, nahm es ihr übel auf, daß sie sich nicht wieder sehen lassen, sagte mich im Aerger von allen Pflichten gegen sie los und nahm mir vor, das Kästchen zu öffnen, ob vielleicht in demselben einige Hülfe zu finden sey. Denn war es gleich nicht schwer genug, um Geld zu enthalten, so konnten doch Juwelen darin seyn, und auch diese wären mir sehr willkommen gewesen. Ich war im Begriff, den Vorsatz auszuführen, doch verschob ich ihn auf die Nacht, um die Operation recht ruhig vorzunehmen, und eilte zu einem Bankett, das eben angesagt war. Da ging es denn wieder hoch her, und wir waren durch Wein und Trompetenschall mächtig aufgeregt, als mir der unangenehme Streich passirte, daß beim Nachtische ein älterer Freund meiner liebsten Schönheit, von Reisen kommend, unvermuthet hereintrat, sich zu ihr setzte und ohne große Umstände seine alten Rechte geltend zu machen suchte. Daraus entstand nun bald Unwille, Hader und Streit; wir zogen vom Leder, und ich ward mit mehreren Wunden halbtodt nach Hause getragen.

Der Chirurgus hatte mich verbunden und verlassen; es war schon tief in der Nacht, mein Wärter eingeschlafen: die Thür des Seitenzimmers ging auf, meine geheimnißvolle Freundin trat herein und setzte sich zu mir ans Bette. Sie fragte nach meinem Befinden, ich antwortete nicht, denn ich war matt und verdrießlich. Sie fuhr fort mit vielem Antheil zu sprechen, rieb mir die Schläfe mit einem gewissen Balsam, so daß ich mich geschwind und entschieden gestärkt fühlte, so gestärkt, daß ich mich erzürnen und sie ausschelten konnte. In einer heftigen Rede warf ich alle Schuld meines Unglücks auf sie, auf die Leidenschaft, die sie mir eingeflößt, auf ihr Erscheinen, ihr Verschwinden, auf die Langeweile, auf die Sehnsucht, die ich empfinden mußte. Ich ward immer heftiger und heftiger, als wenn mich ein Fieber anfiele, und ich schwur ihr zuletzt, daß wenn sie nicht die Meinige seyn,

mir dießmal nicht angehören und sich mit mir verbinden wolle, so verlange ich nicht länger zu leben; worauf ich entschiedene Antwort forderte. Als sie zaudernd mit einer Erklärung zurückhielt, gerieth ich ganz außer mir, riß den doppelten und dreifachen Verband von den Wunden, mit der entschiedenen Absicht, mich zu verbluten. Aber wie erstaunte ich, als ich meine Wunden alle geheilt, meinen Körper schmuck und glänzend und sie in meinen Armen fand!

Nun waren wir das glücklichste Paar von der Welt. Wir baten einander wechselseitig um Verzeihung und wußten selbst oft nicht recht warum. Sie versprach nun mit mir weiter zu reisen, und bald saßen wir neben einander im Wagen, das Kästchen gegen uns über, am Platze der dritten Person. Ich hatte desselben niemals gegen sie erwähnt; auch jetzt fiel mir's nicht ein davon zu reden, ob es uns gleich vor den Augen stand und wir durch eine stillschweigende Uebereinkunft beide dafür sorgten, wie es etwa die Gelegenheit geben mochte; nur daß ich es immer in und aus dem Wagen hob und mich wie vormals mit dem Verschluß der Thüren beschäftigte.

So lange noch etwas im Beutel war, hatte ich immerfort bezahlt; als es mit meiner Baarschaft zu Ende ging, ließ ich sie es merken. — „Dafür ist leicht Rath geschafft," sagte sie, und deutete auf ein paar kleine Taschen, oben an der Seite des Wagens angebracht, die ich früher wohl bemerkt, aber nicht gebraucht hatte. Sie griff in die eine und zog einige Goldstücke heraus, so wie aus der andern einige Silbermünzen, und zeigte mir dadurch die Möglichkeit, jeden Aufwand, wie es uns beliebte, fortzusetzen. So reisten wir von Stadt zu Stadt, von Land zu Land, waren unter uns und mit andern froh, und ich dachte nicht daran, daß sie mich wieder verlassen könnte, um so weniger, als sie sich seit einiger Zeit entschieden guter Hoffnung befand, wodurch unsere Heiterkeit und unsere Liebe nur noch vermehrt wurde. Aber eines Morgens fand ich sie leider nicht mehr, und weil mir der Aufenthalt ohne sie verdrießlich war, machte ich mich mit meinem Kästchen wieder auf den Weg, versuchte die Kraft beider Taschen und fand sie noch immer bewährt.

Die Reise ging glücklich von Statten, und wenn ich bisher über mein Abenteuer weiter nicht nachdenken mögen, weil ich eine ganz natürliche Entwicklung der wundersamen Begebenheiten erwartete, so ereignete sich doch gegenwärtig etwas, wodurch ich in Erstaunen, in Sorgen, ja in Furcht gesetzt wurde. Weil ich, um von der Stelle zu kommen, Tag und Nacht zu reisen gewohnt war, so geschah es, daß ich oft im Finstern fuhr und es in meinem Wagen, wenn die Laternen zufällig ausgingen, ganz dunkel war. Einmal bei so finsterer Nacht war ich eingeschlafen, und als ich erwachte, sah ich den Schein eines Lichtes an der Decke meines Wagens. Ich beobachtete denselben und fand, daß er aus dem Kästchen hervorbrach, das einen Riß zu haben schien, eben als wäre es durch die heiße und trockene Witterung der eingetretenen Sommerzeit gesprungen. Meine Gedanken an die Juwelen wurden wieder rege, ich vermuthete, daß ein Karfunkel im Kästchen liege, und wünschte darüber Gewißheit zu haben. Ich rückte mich, so gut ich konnte, zurecht, so daß ich mit dem Auge unmittelbar den Riß berührte. Aber wie groß war mein Erstaunen, als ich in ein von Lichtern wohl erhelltes, mit viel Geschmack, ja Kostbarkeit meublirtes Zimmer hineinsah, gerade so als hätte ich durch die Oeffnung eines Gewölbes in einen königlichen Saal hinab gesehen. Zwar konnte ich nur einen Theil des Raums beobachten, der mich auf das übrige schließen ließ. Ein Kaminfeuer schien zu brennen, neben welchem ein Lehnsessel stand. Ich hielt den Athem an mich und fuhr fort zu beobachten. Indem kam von der andern Seite des Saals ein Frauenzimmer mit einem Buch in den Händen, die ich sogleich für meine Frau erkannte, obschon ihr Bild nach dem allerkleinsten Maßstabe zusammengezogen war. Die Schöne setzte sich in den Sessel ans Kamin, um zu lesen, legte die Brände mit der niedlichsten Feuerzange zurecht, wobei ich deutlich bemerken konnte, das allerliebste kleine Wesen sey ebenfalls guter Hoffnung. Nun fand ich mich aber genöthigt, meine unbequeme Stellung einigermaßen zu verrücken, und bald darauf, als ich wieder hineinsehen und mich überzeugen wollte, daß es kein Traum gewesen, war das Licht verschwunden, und ich blickte in eine leere Finsterniß.

Wie erstaunt, ja erschrocken ich war, läßt sich begreifen. Ich machte mir tausend Gedanken über diese Entdeckung und konnte doch eigentlich nichts denken. Darüber schlief ich ein, und als ich erwachte, glaubte ich eben nur geträumt zu haben; doch fühlte ich mich von meiner Schönen einigermaßen entfremdet, und indem ich das Kästchen nur desto sorgfältiger trug, wußte ich nicht, ob ich ihre Wiedererscheinung in völliger Menschengröße wünschen oder fürchten sollte.

Nach einiger Zeit trat denn wirklich meine Schöne gegen Abend in weißem Kleide herein, und da es eben im Zimmer dämmerte, so kam sie mir länger vor, als ich sie sonst zu sehen gewohnt war, und ich erinnerte mich gehört zu haben, daß alle vom Geschlecht der Nixen und Gnomen bei einbrechender Nacht an Länge gar merklich zunähmen. Sie flog wie gewöhnlich in meine Arme, aber ich konnte sie nicht frohmüthig an meine beklemmte Brust drücken.

„Mein Liebster," sagte sie, „ich fühle nun wohl an deinem Empfang, was ich leider schon weiß. Du hast mich in der Zwischenzeit gesehen; du bist von dem Zustand unterrichtet, in dem ich mich zu gewissen Zeiten befinde; dein Glück und das meinige ist hierdurch unterbrochen, ja, es steht auf dem Punkte, ganz vernichtet zu werden. Ich muß dich verlassen und weiß nicht, ob ich dich jemals wieder sehen werde." Ihre Gegenwart, die Anmuth, mit der sie sprach, entfernte sogleich fast jede Erinnerung jenes Gesichtes, das mir schon bisher nur als ein Traum vorgeschwebt hatte. Ich empfing sie mit Lebhaftigkeit, überzeugte sie von meiner Leidenschaft, versicherte ihr meine Unschuld, erzählte ihr das Zufällige der Entdeckung, genug, ich that so viel, daß sie selbst beruhigt schien und mich zu beruhigen suchte.

„Prüfe dich genau," sagte sie, „ob diese Entdeckung deine Liebe nicht geschadet habe, ob du vergessen kannst, daß ich in zweierlei Gestalten mich neben dir befinde, ob die Verringerung meines Wesens nicht auch deine Neigung vermindern werde."

Ich sah sie an; schöner war sie als jemals, und ich dachte bei mir selbst: ist es denn ein so großes Unglück, eine Frau zu besitzen, die von Zeit zu Zeit eine Zwergin wird, so daß man

sie im Kästchen herumtragen kann? Wäre es nicht viel schlimmer, wenn sie zur Riesin würde und ihren Mann in den Kasten steckte? Meine Heiterkeit war zurückgekehrt. Ich hätte sie um alles in der Welt nicht fahren lassen. — „Bestes Herz," versetzte ich, „laß uns bleiben und seyn wie wir gewesen sind. Könnten wir's beide denn herrlicher finden! Bediene dich deiner Bequemlichkeit, und ich verspreche dir, das Kästchen nur desto sorgfältiger zu tragen. Wie sollte das Niedlichste, was ich in meinem Leben gesehen, einen schlimmen Eindruck auf mich machen? Wie glücklich würden die Liebhaber seyn, wenn sie solche Miniaturbilder besitzen könnten! Und am Ende war es auch nur ein solches Bild, eine kleine Taschenspielerei. Du prüfst und neckst mich; du sollst aber sehen, wie ich mich halten werde."

„Die Sache ist ernsthafter, als du denkst," sagte die Schöne; „indessen bin ich recht wohl zufrieden, daß du sie leicht nimmst: denn für uns beide kann noch immer die heiterste Folge werden. Ich will dir vertrauen und von meiner Seite das Mögliche thun; nur versprich mir, dieser Entdeckung niemals vorwurfsweise zu gedenken. Dazu füg' ich noch eine Bitte recht inständig, nimm dich vor Wein und Zorn mehr als jemals in Acht."

Ich versprach, was sie begehrte, ich hätte zu und immer zu versprochen; doch sie wendete selbst das Gespräch, und alles war im vorigen Geleise. Wir hatten nicht Ursache, den Ort unseres Aufenthaltes zu verändern; die Stadt war groß, die Gesellschaft vielfach, die Jahreszeit veranlaßte manches Land- und Gartenfest.

Bei allen solchen Freuden war meine Frau sehr gern gesehen, ja von Männern und Frauen lebhaft verlangt. Ein gutes einschmeichelndes Betragen, mit einer gewissen Hoheit verknüpft, machte sie jedermann lieb und ehrenwerth. Ueberdieß spielte sie herrlich die Laute und sang dazu, und alle geselligen Nächte mußten durch ihr Talent gekrönt werden.

Ich will nur gestehen, daß ich mir aus der Musik niemals viel habe machen können, ja, sie hatte vielmehr auf mich eine unangenehme Wirkung. Meine Schöne, die mir das bald abgemerkt hatte, suchte mich daher niemals, wenn wir allein waren, auf diese Weise zu unterhalten; dagegen schien sie sich

in Gesellschaft zu entschädigen, wo sie denn gewöhnlich eine Menge Bewunderer fand.

Und nun, warum sollte ich es läugnen? unsere letzte Unterredung, ungeachtet meines besten Willens, war doch nicht vermögend gewesen, die Sache ganz bei mir abzuthun; vielmehr hatte sie sich meine Empfindungsweise gar seltsam gestimmt, ohne daß ich mir es vollkommen bewußt gewesen wäre. Da brach eines Abends es in großer Gesellschaft der verhaltene Unmuth los, und mir entsprang daraus der allergrößte Nachtheil.

Wenn ich es jetzt recht bedenke, so liebte ich nach jener unglücklichen Entdeckung meine Schönheit viel weniger, und nun ward ich eifersüchtig auf sie, was mir vorher gar nicht eingefallen war. Abends bei Tafel, wo wir schräg gegen einander über in ziemlicher Entfernung saßen, befand ich mich sehr wohl mit meinen beiden Nachbarinnen, ein paar Frauenzimmern, die mir seit einiger Zeit reizend geschienen hatten. Unter Scherz und Liebesreden sparte man des Weines nicht, indessen von der andern Seite ein paar Musikfreunde sich meiner Frau bemächtigt hatten und die Gesellschaft zu Gesängen, einzelnen und chormäßigen, aufzumuntern und anzuführen wußten. Darüber fiel ich in böse Laune; die beiden Kunstliebhaber schienen zudringlich; der Gesang machte mich ärgerlich, und als man gar von mir auch eine Solo-Strophe begehrte, so wurde ich wirklich aufgebracht, leerte den Becher und setzte ihn sehr unsanft nieder.

Durch die Anmuth meiner Nachbarinnen fühlte ich mich sogleich zwar wieder gemildert; aber es ist eine böse Sache um den Aerger, wenn er einmal auf dem Wege ist. Er kocht heimlich fort, obgleich alles mich hätte sollen zur Freude, zur Nachgiebigkeit stimmen. Im Gegentheil wurde ich nur noch tückischer, als man eine Laute brachte und meine Schöne ihren Gesang zur Bewunderung aller übrigen begleitete. Unglücklicherweise erbat man sich eine allgemeine Stille. Also auch schwatzen sollte ich nicht mehr, und die Töne thaten mir in den Zähnen weh. War es nun ein Wunder, daß endlich der kleinste Funke die Mine zündete?

Eben hatte die Sängerin ein Lied unter dem größten Beifall geendigt, als sie nach mir, und wahrlich recht liebevoll,

herüber sah. Leider drangen die Blicke nicht bei mir ein. Sie bemerkte, daß ich einen Becher Wein hinunter schlang und einen neu anfüllte. Mit dem rechten Zeigefinger winkte sie mir lieblich drohend. „Bedenken Sie, daß es Wein ist!“ sagte sie, nicht lauter, als daß ich es hören konnte. — „Wasser ist für die Nixen!“ rief ich aus. — „Meine Damen,“ sagte sie zu meinen Nachbarinnen, „kränzen Sie den Becher mit aller Anmuth, daß er nicht zu oft leer werde.“ — „Sie werden sich doch nicht meistern lassen!“ zischelte mir die eine ins Ohr. — „Was will der Zwerg?“ rief ich aus, mich heftiger geberdend, wodurch ich den Becher umstieß. — „Hier ist viel verschüttet!“ rief die Wunderschöne, that einen Griff in die Saiten, als wolle sie die Aufmerksamkeit der Gesellschaft aus dieser Störung wieder auf sich heranziehen. Es gelang ihr wirklich, um so mehr als sie aufstand, aber nur als wenn sie sich das Spiel bequemer machen wollte, und zu präludiren fortfuhr.

Als ich den rothen Wein über das Tischtuch fließen sah, kam ich wieder zu mir selbst. Ich erkannte den großen Fehler, den ich begangen hatte, und war recht innerlich zerknirscht. Zum erstenmal sprach die Musik mich an; die erste Strophe, die sie sang, war ein freundlicher Abschied an die Gesellschaft, wie sie sich noch zusammen fühlen konnte. Bei der folgenden Strophe floß die Societät gleichsam aus einander, jeder fühlte sich einzeln, abgesondert, niemand glaubte sich mehr gegenwärtig. Aber was soll ich denn von der letzten Strophe sagen? Sie war allein an mich gerichtet, die Stimme der gekränkten Liebe, die von Unmuth und Uebermuth Abschied nimmt.

Stumm führte ich sie nach Hause und erwartete mir nichts Gutes. Doch kaum waren wir in unser Zimmer gelangt, als sie sich höchst freundlich und anmuthig, ja sogar schalkhaft erwies und mich zum glücklichsten aller Menschen machte.

Des andern Morgens sagte ich ganz getrost und liebevoll: „Du hast so manchmal, durch gute Gesellschaft aufgefordert, gesungen, so zum Beispiel gestern Abend das rührende Abschiedslied; singe nun auch einmal mir zu Liebe ein hübsches, fröhliches Willkommen in dieser Morgenstunde, damit es uns werde, als wenn wir uns zum erstenmal kennen lernten.“

„Das vermag ich nicht, mein Freund," versetzte sie mit Ernst. „Das Lied von gestern Abend bezog sich auf unsere Scheidung, die nun sogleich vor sich gehen muß: denn ich kann dir nur sagen, die Beleidigung gegen Versprechen und Schwur hat für uns beide die schlimmsten Folgen; du verscherzest ein großes Glück, und auch ich muß meinen liebsten Wünschen entsagen."

Als ich nun hierauf in sie drang und bat, sie möchte sich näher erklären, versetzte sie: „Das kann ich leider wohl, denn es ist doch um mein Bleiben bei dir gethan. Vernimm also, was ich dir lieber bis in die spätesten Zeiten verborgen hätte. Die Gestalt, in der du mich im Kästchen erblicktest, ist mir wirklich angeboren und natürlich: denn ich bin aus dem Stamm des Königs Eckwald, des mächtigen Fürsten der Zwerge, von dem die wahrhafte Geschichte so vieles meldet. Unser Volk ist noch immer wie vor Alters thätig und geschäftig, und auch daher leicht zu regieren. Du mußt dir aber nicht vorstellen, daß die Zwerge in ihren Arbeiten zurückgeblieben sind. Sonst waren Schwerte, die den Feind verfolgten, wenn man sie ihm nachwarf, unsichtbar und geheimnißvoll bindende Ketten, undurchdringliche Schilder und dergleichen ihre berühmtesten Arbeiten. Jetzt aber beschäftigen sie sich hauptsächlich mit Sachen der Bequemlichkeit und des Putzes, und übertreffen darin alle andern Völker der Erde. Du würdest erstaunen, wenn du unsere Werkstätten und Waarenlager hindurchgehen solltest. Dieß wäre nun alles gut, wenn nicht bei der ganzen Nation überhaupt, vorzüglich aber bei der königlichen Familie, ein besonderer Umstand einträte."

Da sie einen Augenblick inne hielt, ersuchte ich sie um fernere Eröffnung dieser wundersamen Geheimnisse, worin sie mir denn auch sogleich willfahrte.

„Es ist bekannt," sagte sie, „daß Gott, sobald er die Welt erschaffen hatte, so daß alles Erdreich trocken war und das Gebirg mächtig und herrlich dastand, daß Gott, sage ich, sogleich vor allen Dingen die Zwerglein erschuf, damit auch vernünftige Wesen wären, welche seine Wunder im Innern der Erde auf Gängen und Klüften anstaunen und verehren könnten. Ferner

: bekannt, daß dieses kleine Geschlecht sich nachmals erhoben
ıd sich die Herrschaft der Erde anzumaßen gedacht, weßhalb
ınn Gott die Drachen erschaffen, um das Gezwerge ins Gebirg
ırückzudrängen. Weil aber die Drachen sich in den großen
öhlen und Spalten selbst einzunisten und dort zu wohnen
legten, auch viele derselben Feuer spieen und manch anderes
Süste begingen, so wurde dadurch den Zwerglein gar große
oth und Kummer bereitet, dergestalt, daß sie nicht mehr wußten
o aus noch ein, und sich daher zu Gott dem Herrn gar demü=
iglich und flehentlich wendeten, auch ihn im Gebet anriefen,
möchte doch dieses unsaubere Drachenvolk wieder vertilgen.
b er nun aber gleich nach seiner Weisheit sein Geschöpf zu
rstören nicht beschließen mochte, so ging ihm doch der armen
werglein große Noth dermaßen zu Herzen, daß er alsobald die
iesen erschuf, welche die Drachen bekämpfen und wo nicht aus=
tten, doch wenigstens vermindern sollten."

„Als nun aber die Riesen so ziemlich mit den Drachen
rtig geworden, stieg ihnen gleichfalls der Muth und Dünkel,
eßwegen sie gar manches Frevele, besonders auch gegen die
ıten Zwerglein, verübten, welche denn abermals in ihrer Noth
h zu dem Herrn wandten, der sodann aus seiner Machtgewalt
e Ritter schuf, welche die Riesen und Drachen bekämpfen und
it den Zwerglein in guter Eintracht leben sollten. Damit war
ınn das Schöpfungswerk von dieser Seite beschlossen, und es
ıdet sich, daß nachher Riesen und Drachen so wie die Ritter
ıd Zwerge immer zusammengehalten haben. Daraus kannst
ı nun ersehen, mein Freund, daß wir von dem ältesten Ge=
)lecht der Welt sind, welches uns zwar zu Ehren gereicht, doch
)er auch großen Nachtheil mit sich führt."

„Da nämlich auf der Welt nichts ewig bestehen kann, son=
rn alles, was einmal groß gewesen, klein werden und ab=
hmen muß, so sind auch wir in dem Falle, daß wir seit Er=
)affung der Welt immer abnehmen und kleiner werden, vor
len andern aber die königliche Familie, welche wegen ihres
inen Blutes diesem Schicksal am ersten unterworfen ist. Deß=
lb haben unsere weisen Meister schon vor vielen Jahren den
ısweg erdacht, daß von Zeit zu Zeit eine Prinzessin aus dem

königlichen Hause heraus ins Land gesendet werde, um sich mit einem ehrsamen Ritter zu vermählen, damit das Zwergengeschlecht wieder angefrischt und vom gänzlichen Verfall gerettet sey."

Indessen meine Schöne diese Worte ganz treuherzig vorbrachte, sah ich sie bedenklich an, weil es schien, als ob sie Lust habe, mir etwas aufzubinden. Was ihre niedliche Herkunft betraf, daran hatte ich weiter keinen Zweifel; aber daß sie mich anstatt eines Ritters ergriffen hatte, das machte mir einiges Mißtrauen, indem ich mich denn doch zu wohl kannte, als daß ich hätte glauben sollen, meine Vorfahren seyen von Gott unmittelbar erschaffen worden.

Ich verbarg Verwunderung und Zweifel und fragte sie freundlich: „Aber sage mir, mein liebes Kind, wie kommst du zu dieser großen und ansehnlichen Gestalt? denn ich kenne wenig Frauen, die sich dir an prächtiger Bildung vergleichen können." — „Das sollst du erfahren," versetzte meine Schöne. „Es ist von jeher im Rath der Zwergenkönige hergebracht, daß man sich so lange als möglich vor jedem außerordentlichen Schritt in Acht nehme, welches ich denn auch ganz natürlich und billig finde. Man hätte vielleicht noch lange gezaudert, eine Prinzessin wieder einmal in das Land zu senden, wenn nicht mein nachgeborner Bruder so klein ausgefallen wäre, daß ihn die Wärterinnen sogar aus den Windeln verloren haben, und man nicht weiß, wo er hingekommen ist. Bei diesem in den Jahrbüchern des Zwergenreichs ganz unerhörten Falle versammelte man die Weisen, und kurz und gut, der Entschluß ward gefaßt, mich auf die Freite zu schicken."

„Der Entschluß!" rief ich aus; „das ist wohl alles schön und gut. Man kann sich entschließen, man kann etwas schließen; aber einem Zwerglein diese Göttergestalt zu geben, haben eure Weisen dieß zu Stande gebracht?"

„Es war auch schon," sagte sie, „von unsern Ahnherrn vorgesehen. In dem königlichen Schatze lag ein ungeheurer goldner Fingerring. Ich spreche jetzt von ihm, wie er mir kam, da er mir, als einem Kinde, ehemals an seinem Finger gezeigt wurde: denn es ist derselbe, den ich hier am Fi

habe; und nun ging man folgendergestalt zu Werke. Man unterrichtete mich von allem, was bevorstehe, und belehrte mich, was ich zu thun und zu lassen habe."

„Ein köstlicher Palast nach dem Muster des liebsten Sommeraufenthalts meiner Eltern wurde verfertigt: ein Hauptgebäude, Seitenflügel und was man nur wünschen kann. Er stand am Eingang einer großen Felskluft und verzierte sie aufs beste. An dem bestimmten Tage zog der Hof dorthin und meine Eltern mit mir. Die Armee paradirte, und vierundzwanzig Priester trugen auf einer köstlichen Bahre, nicht ohne Beschwerlichkeit, den wundervollen Ring. Er ward an die Schwelle des Gebäudes gelegt, gleich innerhalb, wo man über sie hinübertritt. Manche Ceremonien wurden begangen, und nach einem herzlichen Abschiede schritt ich zum Werke. Ich trat hinzu, legte die Hand an den Ring und fing sogleich merklich zu wachsen an. In wenig Augenblicken war ich zu meiner gegenwärtigen Größe gelangt, worauf ich den Ring sogleich an den Finger steckte. Nun im Nu verschlossen sich Fenster, Thür und Thore, die Seitenflügel zogen sich ins Hauptgebäude zurück: statt des Palastes stand ein Kästchen neben mir, das ich sogleich aufhob und mit mir forttrug, nicht ohne ein angenehmes Gefühl, so groß und stark zu seyn, zwar immer noch ein Zwerg gegen Bäume und Berge, gegen Ströme wie gegen Landstrecken, aber doch immer schon ein Riese gegen Gras und Kräuter, besonders aber gegen die Ameisen, mit denen wir Zwerge nicht immer in gutem Verhältniß stehen und deßwegen oft von ihnen geplagt werden."

„Wie es mir auf meiner Wallfahrt erging, ehe ich dich fand, davon hätte ich viel zu erzählen. Genug, ich prüfte manchen, aber niemand als du schien mir werth, den Stamm des herrlichen Eckwald zu erneuern und zu verewigen."

Bei allen diesen Erzählungen wackelte mir mitunter der Kopf, ohne daß ich ihn gerade geschüttelt hätte. Ich that verschiedene Fragen, worauf ich aber keine sonderlichen Antworten erhielt, vielmehr zu meiner größten Betrübniß erfuhr, daß sie nach dem, was begegnet, nothwendig zu ihren Eltern zurückkehren müsse. Sie hoffe zwar wieder zu mir zu kommen, doch jetzt habe sie sich unvermeidlich zu stellen, weil sonst für sie so wie

für mich alles verloren wäre. Die Beutel würden bald aufhören zu zahlen, und was sonst noch alles daraus entstehen könnte.

Da ich hörte, daß uns das Geld ausgehen dürfte, fragte ich nicht weiter, was sonst noch geschehen möchte. Ich zuckte die Achseln, ich schwieg und sie schien mich zu verstehen.

Wir packten zusammen und setzten uns in den Wagen, das Kästchen gegen uns über, dem ich aber noch nichts von einem Palast ansehen konnte. So ging es mehrere Stationen fort. Postgeld und Trinkgeld wurden aus den Täschchen rechts und links bequem und reichlich bezahlt, bis wir endlich in eine gebirgige Gegend gelangten und kaum abgestiegen waren, als meine Schöne vorausging und ich auf ihr Geheiß mit dem Kästchen folgte. Sie führte mich auf ziemlich steilen Pfaden zu einem engen Wiesengrund, durch welchen sich eine klare Quelle, bald stürzte, bald laufend schlängelte. Da zeigte sie mir eine erhöhte Fläche, hieß mich das Kästchen niedersetzen und sagte: „Lebe wohl! du findest den Weg gar leicht zurück; gedenke mein, ich hoffe dich wiederzusehen.“

In diesem Augenblick war mir's, als wenn ich sie nicht verlassen könnte. Sie hatte gerade wieder ihren schönen Tag, oder wenn ihr wollt, ihre schöne Stunde. Mit einem so lieblichen Wesen allein, auf grüner Matte, zwischen Gras und Blumen, von Felsen beschränkt, von Wasser umrauscht, welches Herz wäre da wohl fühllos geblieben! Ich wollte sie bei der Hand fassen, sie umarmen, aber sie stieß mich zurück und bedrohte mich, obwohl noch immer liebreich genug, mit großer Gefahr, wenn ich mich nicht sogleich entfernte.

„Ist denn gar keine Möglichkeit,“ rief ich aus, „daß ich bei dir bleibe, daß du mich bei dir behalten könntest?“ Ich begleitete diese Worte mit so jämmerlichen Geberden und Tönen, daß sie gerührt schien und nach einigem Bedenken mir gestand, eine Fortdauer unserer Verbindung sey nicht ganz unmöglich. Wer war glücklicher als ich! Meine Zudringlichkeit, die immer lebhafter ward, nöthigte sie endlich, mit der Sprache heraus zurücken und mir zu entdecken, daß wenn ich mich entschlösse, mit ihr so klein zu werden als ich sie schon gesehen, so könnte ich auch jetzt bei ihr bleiben, in ihre Wohnung, in ihr Reich

zu ihrer Familie mit übertreten. Dieser Vorschlag gefiel mir nicht ganz, doch konnte ich mich einmal in diesem Augenblicke nicht von ihr losreißen, und ans Wunderbare seit geraumer Zeit schon gewöhnt, zu raschen Entschlüssen aufgelegt, schlug ich ein und sagte, sie möchte mit mir machen, was sie wolle.

Sogleich mußte ich den kleinen Finger meiner rechten Hand ausstrecken, sie stützte den ihrigen dagegen, zog mit der linken Hand den goldnen Ring ganz leise sich ab und ließ ihn herüber an meinen Finger laufen. Kaum war dieß geschehen, so fühlte ich einen gewaltigen Schmerz am Finger, der Ring zog sich zusammen und folterte mich entsetzlich. Ich that einen gewaltigen Schrei und griff unwillkürlich um mich her nach meiner Schönen, die aber verschwunden war. Wie mir indessen zu Muthe gewesen, dafür wüßte ich keinen Ausdruck zu finden; auch bleibt mir nichts übrig zu sagen, als daß ich mich sehr bald in kleiner Person neben meiner Schönen in einem Walde von Grashalmen befand. Die Freude des Wiedersehens nach einer kurzen und doch so seltsamen Trennung, oder wenn ihr wollt, einer Wiedervereinigung ohne Trennung, übersteigt alle Begriffe. Ich fiel ihr um den Hals, sie erwiederte meine Liebkosungen, und das kleine Paar fühlte sich so glücklich als das große.

Mit einiger Unbequemlichkeit stiegen wir nunmehr an einem Hügel hinauf; denn die Matte war für uns beinah ein undurchdringlicher Wald geworden. Doch gelangten wir endlich auf eine Blöße, und wie erstaunt war ich, dort eine große geregelte Masse zu sehen, die ich doch bald für das Kästchen, in dem Zustand, wie ich es hingesetzt hatte, wieder erkennen mußte.

„Gehe hin, mein Freund, und klopfe mit dem Ringe nur an, du wirst Wunder sehen," sagte meine Geliebte. Ich trat hinzu, und hatte kaum angepocht, so erlebte ich wirklich das größte Wunder. Zwei Seitenflügel bewegten sich hervor, und zugleich fielen wie Schuppen und Späne verschiedene Theile herunter, da mir denn Thüren, Fenster, Säulengänge und alles, was zu einem vollständigen Palaste gehörte, auf einmal zu Gesichte kamen.

Wer einen künstlichen Schreibtisch von Röntgen gesehen hat, wo mit einem Zug viele Federn und Ressorts in Bewegung

kommen, Pult und Schreibzeug, Brief- und Geldfächer sich auf einmal oder kurz nach einander entwickeln, der wird sich eine Vorstellung machen können, wie sich jener Palast entfaltete, in welchen mich meine süße Begleiterin nunmehr hineinzog. In dem Hauptsaal erkannte ich gleich das Kamin, das ich ehemals von oben gesehen, und den Sessel, worauf sie gesessen. Und als ich über mich blickte, glaubte ich wirklich noch etwas von dem Sprunge in der Kuppel zu bemerken, durch den ich hereingeschaut hatte. Ich verschone euch mit Beschreibung des übrigen; genug, alles war geräumig, köstlich und geschmackvoll. Kaum hatte ich mich von meiner Verwunderung erholt, als ich von fern eine militärische Musik vernahm. Meine schöne Hälfte sprang vor Freuden auf und verkündigte mir mit Entzücken die Ankunft ihres Herrn Vaters. Hier traten wir unter die Thüre und schauten, wie aus einer ansehnlichen Felskluft ein glänzender Zug sich bewegte. Soldaten, Bediente, Hausofficianten und ein glänzender Hofstaat folgten hinter einander. Endlich erblickte man ein goldnes Gedränge und in demselben den König selbst. Als der ganze Zug vor dem Palast aufgestellt war, trat der König mit seiner nächsten Umgebung heran. Seine zärtliche Tochter eilte ihm entgegen, sie riß mich mit sich fort; wir warfen uns ihm zu Füßen, er hob mich sehr gnädig auf, und als ich vor ihn zu stehen kam, bemerkte ich erst, daß ich freilich in dieser kleinen Welt die ansehnlichste Statur hatte. Wir gingen zusammen nach dem Palaste, da mich der König in Gegenwart seines ganzen Hofes mit einer wohlstudirten Rede, worin er seine Ueberraschung, uns hier zu finden, ausdrückte, zu bewillkommnen geruhte, mich als seinen Schwiergersohn erkannte und die Trauungsceremonie auf morgen ansetzte.

Wie schrecklich ward mir auf einmal zu Muthe, als ich von Heirath reden hörte: denn ich fürchtete mich bisher davor fast mehr als vor der Musik selbst, die mir doch sonst das Verhaßteste auf Erden schien. Diejenigen, die Musik machen, pflegte ich zu sagen, stehen doch wenigstens in der Einbildung, unter einander einig zu seyn und in Uebereinstimmung zu wirken: denn wenn sie lange genug gestimmt und uns die Ohren mit allerlei Mißtönen zerrissen haben, so glauben sie steif und fest, die Sache

sey nunmehr aufs Reine und ein Instrument passe genau zum andern. Der Capellmeister selbst ist in diesem glücklichen Wahn, und nun geht es freudig los, unterdeß uns andern immerfort die Ohren gellen. Bei dem Ehestand hingegen ist dieß nicht einmal der Fall: denn ob er gleich nur ein Duett ist und man doch denken sollte, zwei Stimmen, ja zwei Instrumente müßten einigermaßen übereingestimmt werden können, so trifft es doch selten zu; denn wenn der Mann einen Ton angiebt, so nimmt ihn die Frau gleich höher, und der Mann wieder höher; da geht es denn aus dem Kammer- in den Chorton und immer so weiter hinauf, daß zuletzt die blasenden Instrumente selbst nicht folgen können. Und also, da mir die harmonische Musik zuwider bleibt, so ist mir noch weniger zu verdenken, daß ich die disharmonische gar nicht leiden kann.

Von allen Festlichkeiten, worunter der Tag hinging, mag und kann ich nicht erzählen: denn ich achtete gar wenig darauf. Das kostbare Essen, der köstliche Wein, nichts wollte mir schmecken. Ich sann und überlegte, was ich zu thun hätte. Doch da war nicht viel auszusinnen. Ich entschloß mich, als es Nacht wurde, kurz und gut, auf und davon zu gehen und mich irgendwo zu verbergen. Auch gelangte ich glücklich zu einer Steinritze, in die ich mich hineinzwängte und so gut als möglich verbarg. Mein erstes Bemühen darauf war, den unglücklichen Ring vom Finger zu schaffen, welches jedoch mir keineswegs gelingen wollte, vielmehr mußte ich fühlen, daß er immer enger ward, sobald ich ihn abzuziehen gedachte, worüber ich heftige Schmerzen litt, die aber sogleich nachließen, sobald ich von meinem Vorhaben abstand.

Frühmorgens wach' ich auf — denn meine kleine Person hatte sehr gut geschlafen — und wollte mich eben weiter umsehen, als es über mir wie zu regnen anfing. Es fiel nämlich durch Gras, Blätter und Blumen wie Sand und Grus in Menge herunter; allein wie entsetzte ich mich, als alles um mich her lebendig ward und ein unendliches Ameisenheer über mich niederstürzte. Kaum wurden sie mich gewahr, als sie mich von allen Seiten angriffen, und ob ich mich gleich wacker und muthig genug vertheidigte, doch zuletzt auf solche Weise zudeckten, kneipten und peinigten, daß ich froh war, als ich mir zurufen hörte,

ich solle mich ergeben. Ich ergab mich wirklich und gleich, worauf denn eine Ameise von ansehnlicher Statur sich mit Höflichkeit, ja mit Ehrfurcht näherte und sich sogar meiner Gunst empfahl. Ich vernahm, daß die Ameisen Alliirte meines Schwiegervaters geworden, und daß er sie im gegenwärtigen Fall aufgerufen und verpflichtet, mich herbeizuschaffen. Nun war ich Kleiner in den Händen von noch Kleinern. Ich sah der Trauung entgegen und mußte noch Gott danken, wenn mein Schwiegervater nicht zürnte, wenn meine Schöne nicht verdrießlich geworden.

Laßt mich nun von allen Ceremonien schweigen; genug, wir waren verheirathet. So lustig und munter es jedoch bei uns herging, so fanden sich demungeachtet einsame Stunden, in denen man zum Nachdenken verleitet wird, und mir begegnete, was mir noch niemals begegnet war; was aber und wie, das sollt ihr vernehmen.

Alles um mich her war meiner gegenwärtigen Gestalt und meinen Bedürfnissen völlig gemäß, die Flaschen und Becher einem kleinen Trinker wohl proportionirt, ja wenn man will, verhältnißmäßig besseres Maß als bei uns. Meinem kleinen Gaumen schmeckten die zarten Bissen vortrefflich, ein Kuß von dem Mündchen meiner Gattin war gar zu reizend, und ich läugne nicht, die Neuheit machte mir alle diese Verhältnisse höchst angenehm. Dabei hatte ich jedoch leider meinen vorigen Zustand nicht vergessen. Ich empfand in mir einen Maßstab voriger Größe, welches mich unruhig und unglücklich machte. Nun begriff ich zum erstenmal, was die Philosophen unter ihren Idealen verstehen möchten, wodurch die Menschen so gequält seyn sollen. Ich hatte ein Ideal von mir selbst, und erschien mir manchmal im Traum wie ein Riese. Genug, die Frau, der Ring, die Zwergenfigur, so viele andere Bande machten mich ganz und gar unglücklich, daß ich auf meine Befreiung im Ernst zu denken begann.

Weil ich überzeugt war, daß der ganze Zauber in dem Ring verborgen liege, so beschloß ich ihn abzufeilen. Ich entwendete deßhalb dem Hofjuwelier einige Feilen. Glücklicherweise war ich links, und ich hatte in meinem Leben niemals etwas rechts gemacht. Ich hielt mich tapfer an die Arbeit; sie war nicht gering: denn das goldne Reifchen, so dünn es aussah, war in

dem Verhältniß dichter geworden, als es sich aus seiner ersten Größe zusammengezogen hatte. Alle freien Stunden wendete ich unbeobachtet an dieses Geschäft und war klug genug, als das Metall bald durchgefeilt war, vor die Thüre zu treten. Das war mir gerathen: denn auf einmal sprang der goldne Reif mit Gewalt vom Finger und meine Figur schoß mit solcher Heftigkeit in die Höhe, daß ich wirklich an den Himmel zu stoßen glaubte und auf alle Fälle die Kuppel unseres Sommerpalastes durchgestoßen, ja das ganze Sommergebäude durch meine frische Unbehülflichkeit zerstört haben würde.

Da stand ich nun wieder, freilich um so vieles größer, allein wie mir vorkam, auch um vieles dümmer und unbehülflicher. Und als ich mich aus meiner Betäubung erholt, sah ich die Schatulle neben mir stehen, die ich ziemlich schwer fand, als ich sie aufhob und den Fußpfad hinunter nach der Station trug, wo ich denn gleich einspannen und fortfahren ließ. Unterwegs machte ich sogleich den Versuch mit den Täschchen an beiden Seiten. An der Stelle des Geldes, welches ausgegangen schien, fand ich ein Schlüsselchen; es gehörte zur Schatulle, in welcher ich einen ziemlichen Ersatz fand. So lange das vorhielt, bediente ich mich des Wagens; nachher wurde dieser verkauft, um mich auf dem Postwagen fortzubringen. Die Schatulle schlug ich zuletzt los, weil ich immer dachte, sie sollte sich noch einmal füllen. Und so kam ich denn endlich, obgleich durch einen ziemlichen Umweg, wieder an den Herd zur Köchin, wo ihr mich zuerst habt kennen lernen.

Siebentes Capitel.

Hersilie an Wilhelm.

Bekanntschaften, wenn sie sich auch gleichgültig ankündigen, haben oft die wichtigsten Folgen, und nun gar die Ihrige, die gleich von Anfang nicht gleichgültig war. Der wunderliche Schlüssel kam in meine Hände als ein seltsames Pfand; nun

besitze ich das Kästchen auch. Schlüssel und Kästchen, was sagen Sie dazu? Was soll man dazu sagen? Hören Sie, wie's zuging:

Ein junger, feiner Mann läßt sich bei meinem Oheim melden und erzählt, daß der curiose Antiquitätenkrämer, der mit Ihnen lange in Verbindung gestanden, vor kurzem gestorben sey, und ihm die ganze merkwürdige Verlassenschaft übertragen, zugleich aber zur Pflicht gemacht habe, alles fremde Eigenthum, was eigentlich nur deponirt sey, unverzüglich zurückzugeben. „Eignes Gut beunruhige niemanden, denn man habe den Verlust allein zu ertragen; fremdes Gut jedoch zu bewahren, habe er sich nur in besondern Fällen erlaubt; ihm wolle er diese Last nicht aufbürden, ja, er verbiete ihm, in väterlicher Liebe und Autorität, sich damit zu befassen." Und hiemit zog er das Kästchen hervor, das, wenn ich es schon aus der Beschreibung kannte, mir doch ganz vorzüglich in die Augen fiel.

Der Oheim, nachdem er es von allen Seiten besehen, gab es zurück, und sagte: „Auch er habe es sich zur Pflicht gemacht, in gleichem Sinne zu handeln und sich mit keiner Antiquität, sie sei auch noch so schön und wunderbar, zu belasten, wenn er nicht wisse, wem sie früher angehört und was für eine historische Merkwürdigkeit damit zu verknüpfen sey. Nun zeige dieses Kästchen weder Buchstaben noch Ziffer, weder Jahrzahl noch sonst eine Andeutung, woraus man den frühern Besitzer oder Künstler errathen könne, es sey ihm also völlig unnütz und ohne Interesse.

Der junge Mann stand in 'großer Verlegenheit und fragte nach einigem Besinnen, ob er nicht erlauben wolle, solches bei seinen Gerichten niederzulegen? Der Oheim lächelte, wandte sich zu mir und sprach: „Das wäre ein hübsches Geschäft für dich, Hersilie; du hast ja auch allerlei Schmuck und zierliche Kostbarkeiten, leg' es dazu; denn ich wollte wetten, der Freund, der dir nicht gleichgültig blieb, kommt gelegentlich wieder und holt es ab."

Das muß ich nun so hinschreiben, wenn ich treu erzählen will, und sodann muß ich bekennen, ich sah das Kästchen mit neidischen Augen an, und eine gewisse Habsucht bemächtigte sich meiner. Mir widerte, das herrliche dem holden Felix vom Schicksal zugedachte Schatzkästlein in dem alt-eisernen verrosteten

epositenkasten der Gerichtsstube zu wissen. Wünschelruthenartig
g sich die Hand darnach, mein bißchen Vernunft hielt sie zurück;
hatte ja den Schlüssel, das durfte ich nicht entdecken; nun sollte
mir die Qual anthun, das Schloß uneröffnet zu lassen, oder
ich der unbefugten Kühnheit hingeben, es aufzuschließen! Allein
weiß nicht, war es Wunsch oder Ahnung, ich stellte mir vor,
ie kämen, kämen bald, wären schon da, wenn ich auf mein
mmer träte; genug, es war mir so wunderlich, so seltsam, so
nfus, wie es mir immer geht, wenn ich aus meiner gleich-
üthigen Heiterkeit herausgenöthigt werde. Ich sage nichts
iter, beschreibe nicht, entschuldige nicht; genug, hier liegt das
ästchen vor mir in meiner Schatulle, der Schlüssel daneben, und
nn Sie eine Art von Herz und Gemüth haben, so denken Sie,
e mir zu Muthe ist, wie viele Leidenschaften sich in mir herum-
mpfen, wie ich Sie herwünsche, auch wohl Felix dazu, daß es
t Ende werde, wenigstens daß eine Deutung vorgehe, was damit
meint sey, mit diesem wunderbaren Finden, Wiederfinden,
ennen und Vereinigen; und sollte ich auch nicht aus aller
erlegenheit gerettet werden, so wünsche ich wenigstens sehnlichst,
ß diese sich aufkläre, sich endige, wenn mir auch, wie ich fürchte,
was Schlimmeres begegnen sollte.

Achtes Capitel.

Unter den Papieren, die uns zur Redaction vorliegen, finden
einen Schwank, den wir ohne weitere Vorbereitung hier ein-
lten, weil unsre Angelegenheiten immer ernsthafter werden
wir für dergleichen Unregelmäßigkeiten fernerhin keine Stelle
en möchten.

Im Ganzen möchte diese Erzählung dem Leser nicht unan-
hm seyn, wie sie St. Christoph am heitern Abend einem
se versammelter lustiger Gesellen vortrug.

Die gefährliche Wette.

Es ist bekannt, daß die Menschen, sobald es ihnen einiger-
en wohl und nach ihrem Sinne geht, alsobald nicht wissen,

was sie vor Uebermuth anfangen sollen; und so hatten denn auch muthige Studenten die Gewohnheit, während der Ferien schaarenweis das Land zu durchziehen und nach ihrer Art Suiten zu reißen, welche freilich nicht immer die besten Folgen hatten. Sie waren gar verschiedener Art, wie sie das Burschenleben zusammenführt und bindet. Ungleich von Geburt und Wohlhabenheit, Geist und Bildung, aber alle gesellig in einem heitern Sinne mit einander sich fortbewegend und treibend. Mich aber wählten sie oft zum Gesellen: denn wenn ich schwerere Lasten trug als einer von ihnen, so mußten sie mir denn auch den Ehrentitel eines großen Suitiers ertheilen, und zwar hauptsächlich deßhalb, weil ich seltener, aber desto kräftiger meine Possen trieb, wovon denn folgendes ein Zeugniß geben mag.

Wir hatten auf unseren Wanderungen ein angenehmes Bergdorf erreicht, das bei einer abgeschiedenen Lage den Vortheil einer Poststation und in großer Einsamkeit ein paar hübsche Mädchen zu Bewohnerinnen hatte. Man wollte ausruhen, die Zeit verschlendern, verliebeln, eine Weile wohlfeiler leben und deßhalb mehr Geld vergeuden.

Es war gerade nach Tisch, als einige sich im erhöhten, andere im erniedrigten Zustand befanden. Die einen lagen und schliefen ihren Rausch aus; die andern hätten ihn gern auf irgend eine muthwillige Weise ausgelassen. Wir hatten ein paar große Zimmer im Seitenflügel nach dem Hof. Eine schöne Equipage, die mit vier Pferden hereinrasselte, zog uns an die Fenster. Die Bedienten sprangen vom Bock und halfen einem Herrn von stattlichem vornehmem Ansehen heraus, der ungeachtet seiner Jahre noch rüstig genug auftrat. Seine große wohlgebildete Nase fiel mir zuerst ins Gesicht, und ich weiß nicht, was für ein böser Geist mich anhauchte, so daß ich in einem Augenblick den tollsten Plan erfand und ihn, ohne weiter zu denken, sogleich auszuführen begann.

„Was dünkt euch von diesem Herrn?“ fragte ich die Gesellschaft. „Er sieht aus,“ versetzte der eine, „als ob er nicht mit sich spaßen lasse.“ „Ja, ja,“ sagte der andere, „er hat ganz das Ansehen so eines vornehmen Rühr mich nicht an.“ „Und dessen ungeachtet,“ erwiederte ich ganz getrost, „was wettet ihr, ich will

hn bei der Nase zupfen, ohne daß mir deßhalb etwas Uebles
iderfahre; ja, ich will mir sogar dadurch einen gnädigen Herrn an
hm verdienen."

„Wenn du es leistest," sagte Raufbold, „so zahlt dir jeder
inen Louisd'or." — „Cassiren Sie das Geld für mich ein," rief
ch aus; „auf Sie verlasse ich mich." — „Ich möchte lieber einem
öwen ein Haar von der Schnauze raufen," sagte der Kleine. —
Ich habe keine Zeit zu verlieren," versetzte ich und sprang die
reppe hinunter.

Bei dem ersten Anblick des Fremden hatte ich bemerkt, daß
r einen sehr starken Bart hatte, und vermuthete, daß keiner von
inen Leuten rasiren könne. Nun begegnete ich dem Kellner und
agte: „Hat der Fremde nicht nach einem Barbier gefragt?"
Freilich!" versetzte der Kellner, „und es ist eine rechte Noth.
Der Kammerdiener des Herrn ist schon zwei Tage zurückgeblieben.
Der Herr will seinen Bart absolut los seyn, und unser einziger
Barbier, wer weiß, wo er in die Nachbarschaft hingegangen."

„So meldet mich an," versetzte ich; „führt mich als Bart-
heerer bei dem Herrn nur ein, und ihr werdet Ehre mit mir
nlegen." Ich nahm das Rasirzeug, das ich im Hause fand, und
olgte dem Kellner.

Der alte Herr empfing mich mit großer Gravität, besah
ich von oben bis unten, als ob er meine Geschicklichkeit aus
r herausphysiognomiren wollte. „Versteht er sein Handwerk?"
gte er zu mir.

„Ich suche meines Gleichen," versetzte ich, „ohne mich zu
men." Auch war ich meiner Sache gewiß: denn ich hatte früh
edle Kunst getrieben und war besonders deßwegen berühmt,
I ich mit der linken Hand rasirte.

Das Zimmer, in welchem der Herr seine Toilette machte,
g nach dem Hof und war gerade so gelegen, daß unsere
eunde füglich hereinsehen konnten, besonders wenn die Fenster
en waren. An gehöriger Vorrichtung fehlte nichts mehr. Der
ttron hatte sich gesetzt und das Tuch vorgenommen. Ich trat
nz bescheidentlich vor ihn hin und sagte: „Excellenz! mir ist
i Ausübung meiner Kunst das Besondere vorgekommen, daß
) die gemeinen Leute besser und zu mehrerer Zufriedenheit

rasirt habe, als die Vornehmen. Darüber habe ich denn lange nachgedacht und die Ursache bald da bald dort gesucht, endlich aber gefunden, daß ich's in freier Luft viel besser mache als in verschlossenen Zimmern. Wollten Ew. Excellenz deßhalb erlauben, daß ich die Fenster aufmache, so würden Sie den Effect zu eigener Zufriedenheit gar bald empfinden." Er gab es zu, ich öffnete das Fenster, gab meinen Freunden einen Wink und fing an, den starken Bart mit großer Anmuth einzuseifen. Eben so behend und leicht strich ich das Stoppelfeld vom Boden weg, wobei ich nicht versäumte, als es an die Oberlippe kam, meinen Gönner bei der Nase zu fassen, und sie merklich herüber und hinüber zu biegen, wobei ich mich so zu stellen wußte, daß die Wettenden zu ihrem größten Vergnügen erkennen und bekennen mußten, ihre Seite habe verloren.

Sehr stattlich bewegte sich der alte Herr gegen den Spiegel: man sah, daß er sich mit einiger Gefälligkeit betrachtete, und wirklich, es war ein sehr schöner Mann. Dann wendete er sich zu mir mit einem feurigen schwarzen, aber freundlichen Blick und sagte: „Er verdient, mein Freund, vor vielen seines Gleichen gelobt zu werden, denn ich bemerke an ihm weit weniger Unarten als an andern. So fährt er nicht zwei- dreimal über dieselbige Stelle, sondern es ist mit Einem Strich gethan; auch streicht er nicht, wie mehrere thun, sein Scheermesser in der flachen Hand ab und führt den Unrath nicht der Person über die Nase. Besonders aber ist seine Geschicklichkeit der linken Hand zu bewundern. Hier ist etwas für seine Mühe," fuhr er fort, indem er mir einen Gulden reichte. „Nur Eines merk' er sich: daß man Leute von Stande nicht bei der Nase faßt. Wird er diese bäurische Sitte künftig vermeiden, so kann er wohl noch in der Welt sein Glück machen."

Ich verneigte mich tief, versprach alles Mögliche, bat ihn bei allenfallsiger Rückkehr mich wieder zu beehren, und eilte, was ich konnte, zu unseren jungen Gesellen, die mir zuletzt ziemlich Angst gemacht hatten. Denn sie verführten ein solches Gelächter und ein solches Geschrei, sprangen wie toll in der Stube herum, klatschten und riefen, weckten die Schlafenden, und erzählten die Begebenheit immer mit neuem Lachen und Toben, daß ich selbst,

als ich ins Zimmer trat, die Fenster vor allen Dingen zumachte und sie um Gottes willen bat, ruhig zu seyn, endlich aber mitlachen mußte über das Aussehen einer närrischen Handlung, die ich mit so vielem Ernste durchgeführt hatte.

Als nach einiger Zeit sich die tobenden Wellen des Lachens einigermaßen gelegt hatten, hielt ich mich für glücklich; die Goldstücke hatte ich in der Tasche und den wohlverdienten Gulden dazu, und ich hielt mich für ganz wohl ausgestattet, welches mir um so erwünschter war, als die Gesellschaft beschlossen hatte, des andern Tages auseinander zu gehen. Aber uns war nicht bestimmt, mit Zucht und Ordnung zu scheiden. Die Geschichte war zu reizend, als daß man sie hätte bei sich behalten können, so sehr ich auch gebeten und beschworen hatte, nur bis zur Abreise des alten Herrn reinen Mund zu halten. Einer bei uns, der Fahrige genannt, hatte ein Liebesverständniß mit der Tochter des Hauses. Sie kamen zusammen, und Gott weiß, ob er sie nicht besser zu unterhalten wußte; genug, er erzählte ihr den Spaß, und so wollten sie sich nun zusammen todtlachen. Dabei blieb es nicht, sondern das Mädchen brachte die Mähre lachend weiter, und so mochte sie endlich noch kurz vor Schlafengehen an den alten Herrn gelangen.

Wir saßen ruhiger als sonst: denn es war den Tag über genug getobt worden, als auf einmal der kleine Kellner, der uns sehr zugethan war, hereinsprang und rief: „Rettet euch, man wird euch todt schlagen!“ Wir fuhren auf und wollten mehr wissen; er aber war schon zur Thüre wieder hinaus. Ich sprang auf und schob den Nachtriegel vor; schon aber hörten wir an der Thüre pochen und schlagen, ja, wir glaubten zu hören, daß sie durch eine Axt gespalten werde. Maschinenmäßig zogen wir uns ins zweite Zimmer zurück, alle waren verstummt: „Wir sind verrathen,“ rief ich aus: „der Teufel hat uns bei der Nase!“

Raufbold griff nach seinem Degen, ich zeigte hier abermals meine Riesenkraft, und schob ohne Beihülfe eine schwere Commode vor die Thüre, die glücklicherweise hereinwärts ging. Doch hörten wir schon das Gepolter im Vorzimmer und die heftigsten Schläge an unsere Thüre.

Der Baron schien entschieden, sich zu vertheidigen; wiederholt aber rief ich ihm und den übrigen zu: „Rettet euch! hier sind Schläge zu fürchten nicht allein, aber Beschimpfung, das Schlimmere für den Edelgebornen.“ Das Mädchen stürzte herein, dieselbe, die uns verrathen hatte, nun verzweifelnd, ihren Liebhaber in Todesgefahr zu wissen. „Fort, fort!“ rief sie und faßte ihn an; „fort, fort! ich bring euch über Böden, Scheunen und Gänge. Kommt alle, der letzte zieht die Leiter nach.“

Alles stürzte nun zur Hinterthüre hinaus; ich hob noch einen Koffer auf die Kiste, um die schon hereinbrechenden Füllungen der belagerten Thüre zurückzuschieben und festzuhalten. Aber meine Beharrlichkeit, mein Trutz wollte mir verderblich werden.

Als ich den übrigen nachzueilen rannte, fand ich die Leiter schon aufgezogen und sah alle Hoffnung, mich zu retten, gänzlich versperrt. Da steh' ich nun, ich, der eigentliche Verbrecher, der ich mit heiler Haut, mit ganzen Knochen zu entrinnen schon aufgab. Und wer weiß — doch laßt mich immer dort in Gedanken stehen, da ich jetzt hier gegenwärtig euch das Mährchen vorerzählen kann. Nur vernehmt noch, daß diese verwegene Suite sich in schlechte Folgen verlor.

Der alte Herr, tief gekränkt von Verhöhnung ohne Rache, zog sich's zu Gemüthe, und man behauptet, dieses Ereigniß habe seinen Tod zur Folge gehabt, wo nicht unmittelbar, doch mitwirkend. Sein Sohn, den Thätern auf die Spur zu gelangen trachtend, erfuhr unglücklicherweise die Theilnahme des Barons, und erst nach Jahren hierüber ganz klar, forderte er diesen heraus, und eine Wunde, ihn, den schönen Mann, entstellend, ward ärgerlich für das ganze Leben. Auch seinem Gegner verdarb dieser Handel einige schöne Jahre, durch zufällig sich anschließende Ereignisse.

Da nun jede Fabel eigentlich etwas lehren soll, so ist euch allen, wohin die gegenwärtige gemeint sey, wohl überklar und deutlich.

Neuntes Capitel.

Der höchst bedeutende Tag war angebrochen: heute sollten die ersten Schritte zur allgemeinen Fortwanderung eingeleitet werden, heut' sollte sich's entscheiden, wer denn wirklich in die Welt hinaus gehen, oder wer lieber diesseits, auf dem zusammenhangenden Boden der alten Erde, verweilen und sein Glück versuchen wolle.

Ein munteres Lied erscholl in allen Straßen des heitern Fleckens; Massen thaten sich zusammen, die einzelnen Glieder eines jeden Handwerks schlossen sich an einander an, und so zogen sie unter einstimmigem Gesang nach einer durch das Loos entschiedenen Ordnung in den Saal.

Die Vorgesetzten, wie wir Lenardo, Friedrichen und den Amtmann bezeichnen wollen, waren eben im Begriff, ihnen zu folgen und den gebührenden Platz einzunehmen, als ein Mann von einnehmendem Wesen zu ihnen trat und sich die Erlaubniß ausbat, an der Versammlung Theil nehmen zu können. Ihm wäre nichts abzuschlagen gewesen, so gesittet, zuvorkommend und freundlich war sein Betragen, wodurch eine imposante Gestalt, welche sowohl nach der Armee als dem Hofe und dem geselligen Leben hindeutete, sich höchst anmuthig erwies. Er trat mit den übrigen hinein, man überließ ihm einen Ehrenplatz; alle hatten sich gesetzt, Lenardo blieb stehen und fing folgendermaßen zu reden an:

„Betrachten wir, meine Freunde, des festen Landes bewohnteste Provinzen und Reiche, so finden wir überall, wo sich nutzbarer Boden hervorthut, denselben bebaut, bepflanzt, geregelt, verschönt und in gleichem Verhältniß gewünscht, in Besitz genommen, befestigt und vertheidigt. Da überzeugen wir uns denn von dem hohen Werth des Grundbesitzes, und sind genöthigt ihn als das Erste, das Beste anzusehen, was dem Menschen werden könne. Finden wir nun, bei näherer Ansicht, Eltern- und Kinderliebe, innige Verbindung der Flur- und Stadtgenossen, somit auch das allgemeine patriotische Gefühl unmittelbar auf den Boden gegründet, dann erscheint uns jenes Ergreifen und Behaupten des

Raums, im Großen und Kleinen, immer bedeutender und ehrwürdiger. Ja, so hat es die Natur gewollt! Ein Mensch, auf der Scholle geboren, wird ihr durch Gewohnheit angehörig, beide verwachsen mit einander, und zugleich knüpfen sich die schönsten Bande. Wer möchte denn wohl die Grundfeste alles Daseyns widerwärtig berühren, Werth und Würde so schöner einziger Himmelsgabe verkennen?

„Und doch darf man sagen: wenn das, was der Mensch besitzt, von großem Werth ist, so muß man demjenigen, was er thut und leistet, noch einen größern zuschreiben. Wir mögen daher bei völligem Ueberschauen den Grundbesitz als einen kleineren Theil der uns verliehenen Güter betrachten. Die meisten und höchsten derselben bestehen aber eigentlich im Beweglichen, und in demjenigen, was durchs bewegte Leben gewonnen wird.

„Hiernach uns umzusehen werden wir Jüngeren besonders genöthigt; denn hätten wir auch die Lust, zu bleiben und zu verharren, von unsern Vätern geerbt, so finden wir uns doch tausendfältig aufgefordert, die Augen vor weiterer Aus- und Umsicht keineswegs zu verschließen. Eilen wir deßhalb schnell ans Meeresufer und überzeugen uns mit einem Blick, welch unermeßliche Räume der Thätigkeit offen stehen, und bekennen wir schon bei dem bloßen Gedanken uns ganz anders aufgeregt.

„Doch in solche gränzenlose Weiten wollen wir uns nicht verlieren, sondern unsere Aufmerksamkeit dem zusammenhängenden, weiten, breiten Boden so mancher Länder und Reiche zuwenden. Dort sehen wir große Strecken des Landes von Nomaden durchzogen, deren Städte beweglich, deren lebendig nährender Heerdenbesitz überall hinzuleiten ist. Wir sehen sie inmitten der Wüste, auf großen grünen Weideplätzen, wie in erwünschten Häfen vor Anker liegen. Solche Bewegung, solches Wandern wird ihnen zur Gewohnheit, zum Bedürfniß; endlich betrachten sie die Oberfläche der Welt, als wäre sie nicht durch Berge gedämmt, nicht von Flüssen durchzogen. Haben wir doch den Nordosten gesehen sich gegen Südwesten bewegen, ein Volk das andere vor sich hertreiben, Herrschaft und Grundbesitz durchaus verändert.

„Von übervölkerten Gegenden her wird sich ebendasselbe in dem großen Weltlauf noch mehrmals ereignen. Was wir von

fremden zu erwarten haben, wäre schwer zu sagen; wunderſam ber iſt es, daß durch eigene Uebervölkerung wir uns einander nerlich drängen und, ohne erſt abzuwarten, daß wir vertrieben erden, uns ſelbſt vertreiben, das Urtheil der Verbannung gegen nander ſelbſt ausſprechend.

„Hier iſt nun Zeit und Ort, ohne Verdruß und Mißmuth n unſerm Buſen einer gewiſſen Beweglichkeit Raum zu geben, ie ungeduldige Luſt nicht zu unterdrücken, die uns antreibt, Platz nd Ort zu verändern. Doch was wir auch ſinnen und vorhaben, eſchehe nicht aus Leidenſchaft, noch aus irgend einer andern Nö- higung, ſondern aus einer dem beſten Rath entſprechenden Ueber- eugung.

„Man hat geſagt und wiederholt: „wo mir's wohlgeht, iſt nein Vaterland!" doch wäre dieſer tröſtliche Spruch noch beſſer usgedrückt, wenn es hieße: „wo ich nütze, iſt mein Vaterland!" Zu Hauſe kann einer unnütz ſeyn, ohne daß es eben ſogleich be- nerkt wird; außen in der Welt iſt der Unnütze gar bald offen- bar. Wenn ich nun ſage: „trachte jeder überall ſich und andern zu nutzen," ſo iſt dieß nicht etwa Lehre noch Rath, ſondern der Ausſpruch des Lebens ſelbſt.

„Nun beſchaue man den Erdball und laſſe das Meer vorerſt unbeachtet, man laſſe ſich von dem Schiffsgewimmel nicht mit fortreißen und hefte den Blick auf das feſte Land und ſtaune, wie es mit einem ſich wimmelnd durchkreuzenden Ameiſengeſchlecht übergoſſen iſt. Hierzu hat Gott der Herr ſelbſt Anlaß gegeben, indem er, den babyloniſchen Thurmbau verhindernd, das Menſchen- geſchlecht in alle Welt zerſtreute. Laſſet uns ihn darum preiſen, denn dieſer Segen iſt auf alle Geſchlechter übergegangen.

„Bemerket nun mit Heiterkeit, wie ſich alle Jugend ſogleich in Bewegung ſetzt. Da ihr der Unterricht weder im Hauſe noch an der Thüre geboten wird, eilt ſie alſobald nach Ländern und Städten, wohin ſie der Ruf des Wiſſens und der Weisheit ver- lockt; nach empfangener ſchneller mäßiger Bildung fühlt ſie ſich ſogleich getrieben, weiter in der Welt umherzuſchauen, ob ſie da oder dort irgend eine nutzbare Erfahrung, zu ihren Zwecken behülflich, auffinden und erhaſchen könne. Mögen ſie denn ihr Glück verſuchen! wir aber gedenken ſogleich vollendeter,

ausgezeichneter Männer, jener edlen Naturforscher, die jeder Beschwerlichkeit, jeder Gefahr wissentlich entgegen gehen, um der Welt die Welt zu eröffnen und durch das Unwegsamste hindurch Pfad und Bahn zu bereiten.

„Sehet aber auch auf glatten Heerstraßen Staub auf Staub in langen Wolkenzügen emporgeregt, die Spur bezeichnend bequemer, überpackter Wägen, worin Vornehme, Reiche und so manche andere dahin rollen, deren verschiedene Denkweise und Absicht Yorik uns gar zierlich auseinandersetzt.

„Möge nun aber der wackere Handwerker ihnen zu Fuße getrost nachschauen, dem das Vaterland zur Pflicht machte, fremde Geschicklichkeit sich anzueignen und nicht eher, als bis ihm dieß gelungen, an den väterlichen Herd zurückzukehren. Häufiger aber begegnen wir auf unsern Wegen Marktenden und Handelnden; ein kleiner Krämer sogar darf nicht versäumen, von Zeit zu Zeit seine Bude zu verlassen, Messen und Märkte zu besuchen, um sich dem Großhändler zu nähern und seinen kleinen Vortheil am Beispiel, an der Theilnahme des Gränzenlosen zu steigern. Aber noch unruhiger durchkreuzt sich einzeln, zu Pferde, auf allen Haupt- und Nebenstraßen die Menge derer, die auf unsern Beutel auch gegen unser Wollen Anspruch zu machen beflissen sind. Muster aller Art und Preisverzeichnisse verfolgen uns in Stadt- und Landhäusern, und wohin wir uns auch flüchten mögen, geschäftig überraschen sie uns, Gelegenheit bietend, welche selbst aufzusuchen niemand in den Sinn gekommen wäre. Was soll ich aber nun von dem Volke sagen, das den Segen des ewigen Wanderns vor allen andern sich zueignet, und durch seine bewegliche Thätigkeit die Ruhenden zu überlisten und die Mitwandernden zu überschreiten versteht? Wir dürfen weder Gutes noch Böses von ihnen sprechen; nichts Gutes, weil sich unser Bund vor ihnen hütet, nichts Böses, weil der Wanderer jeden Begegnenden freundlich zu behandeln, wechselseitigen Vortheils eingedenk, verpflichtet ist.

„Nun aber vor allen Dingen haben wir der sämmtlichen Künstler mit Theilnahme zu gedenken, denn sie sind auch durchaus in die Weltbewegung mit verflochten. Wandert nicht der Maler, mit Staffelei und Palette, von Gesicht zu Gesicht? und werden seine Kunstgenossen nicht bald da bald dorthin berufen,

weil überall zu bauen und zu bilden ist? Lebhafter jedoch schreitet der Musiker daher, denn er ist es eigentlich, der für ein neues Ohr neue Ueberraschung, für einen frischen Sinn frisches Erstaunen bereitet. Die Schauspieler sodann, wenn sie gleich Thespis' Wagen verschmähen, ziehen doch noch immer in kleineren Chören umher, und ihre bewegliche Welt ist an jeder Stelle behend genug aufgebaut. Eben so verändern sie einzeln, sogar ernste vortheilhafte Verbindungen aufgebend, gern den Ort mit dem Orte, wozu ein gesteigertes Talent mit zugleich gesteigertem Bedürfniß Anlaß und Vorwand giebt. Hierzu bereiten sie sich gewöhnlich dadurch vor, daß sie kein bedeutendes Brettergerüst des Vaterlandes unbestiegen lassen.

„Hiernach werden wir sogleich gemahnt, auf den Lehrstand zu sehen; diesen findet ihr gleichfalls in fortdauernder Bewegung, ein Katheder um das andere wird betreten und verlassen, um den Samen eiliger Bildung ja nach allen Seiten hin reichlich auszustreuen. Emsiger aber und weiter ausgreifend sind jene frommen Seelen, die das Heil den Völkern zu bringen sich durch alle Weltheile zerstreuen. Dagegen pilgern andere, sich das Heil abzuholen; sie ziehen zu ganzen Schaaren nach geweihter wunderthätiger Stelle, dort zu suchen und zu empfangen, was ihrem Innern zu Hause nicht verliehen ward.

„Wenn uns nun diese sämmtlich nicht in Verwunderung setzen, weil ihr Thun und Lassen ohne Wandern meist nicht denkbar wäre, so sollten wir diejenigen, die ihren Fleiß dem Boden widmen, doch wenigstens an denselben gefesselt halten. Keineswegs! Auch ohne Besitz läßt sich Benutzung denken, und wir sehen den eifrigen Landwirth eine Flur verlassen, die ihm als Zeitpächter Vortheil und Freude mehrere Jahre gewährt hat; ungeduldig forscht er nach gleichen oder größeren Vortheilen, es sey nah oder fern. Ja, sogar der Eigenthümer verläßt seinen erst gerodeten Neubruch, sobald er ihn durch Cultur einem weniger gewandten Besitzer erst angenehm gemacht hat; aufs neue dringt er in die Wüste, macht sich abermals in Wäldern Platz, zur Belohnung jenes ersten Bemühens einen doppelt und dreifach größern Raum, auf dem er vielleicht auch nicht zu beharren gedenkt.

„Lassen wir ihn dort mit Bären und anderm Gethier sich herumschlagen und kehren in die gebildete Welt zurück, wo wir es auch keineswegs beruhigter antreffen. Irgend ein großes geregeltes Reich beschaue man, wo der Fähigste sich als den Beweglichsten denken muß; nach dem Winke des Fürsten, nach Anordnung des Staatsraths wird der Brauchbare von einem Ort zum andern versetzt. Auch ihm gilt unser Zuruf: suchet überall zu nutzen, überall seyd ihr zu Hause. Sehen wir aber bedeutende Staatsmänner, obwohl ungern, ihren hohen Posten verlassen, so haben wir Ursache, sie zu bedauern, da wir sie weder als Auswanderer noch als Wanderer anerkennen dürfen; nicht als Auswanderer, weil sie einen wünschenswerthen Zustand entbehren, ohne daß irgend eine Aussicht auf bessere Zustände sich auch nur scheinbar eröffnete; nicht als Wanderer, weil ihnen anderer Orten auf irgend eine Weise nützlich zu seyn selten vergönnt ist.

„Zu einem eigenen Wanderleben jedoch ist der Soldat berufen; selbst im Frieden wird ihm bald dieser, bald jener Posten angewiesen; fürs Vaterland nah oder fern zu streiten, muß er sich immer beweglich erhalten; und nicht nur fürs unmittelbare Heil, sondern auch nach dem Sinne der Völker und Herrscher wendet er seinen Schritt allen Welttheilen zu, und nur wenigen ist es vergönnt, sich hier oder da anzusiedeln. Wie nun bei dem Soldaten die Tapferkeit als erste Eigenschaft obenan steht, so wird sie doch stets mit der Treue verbunden gedacht, deßhalb wir denn gewisse, wegen ihrer Zuverlässigkeit gerühmte Völker, aus der Heimath gerufen, weltlichen und geistlichen Regenten als Leibwache dienen sehen.

„Noch eine sehr bewegliche, dem Staat unentbehrliche Classe erblicken wir in jenen Geschäftsmännern, welche, von Hof zu Hofe gesandt, Fürsten und Minister umlagern und die ganze bewohnte Welt mit unsichtbaren Fäden überkreuzen. Auch deren ist keiner an Ort und Stelle auch nur einen Augenblick sicher; im Frieden sendet man die tüchtigsten von einer Weltgegend zur andern; im Kriege, dem siegenden Heere nachziehend, dem flüchtigen die Wege bahnend, sind sie immer eingerichtet, einen Ort um den andern zu verlassen, deßhalb sie auch jederzeit einen großen Vorrath von Abschiedskarten mit sich führen.

„Haben wir uns nun bisher auf jedem Schritt zu ehren gewußt, indem wir die vorzüglichste Masse thätiger Menschen als unsere Gesellen und Schicksalsgenossen angesprochen, so stehet euch, theure Freunde, zum Abschluß noch die höchste Gunst bevor, indem ihr euch mit Kaisern, Königen und Fürsten verbrüdert findet. Denken wir zuerst segnend jenes edlen kaiserlichen Wanderers Hadrian, welcher zu Fuß, an der Spitze seines Heers, den bewohnten, ihm unterworfenen Erdkreis durchschritt und ihn so erst vollkommen in Besitz nahm. Denken wir mit Schaudern der Eroberer, jener gewaffneten Wanderer, gegen die kein Widerstreit helfen, Mauer und Bollwerk harmlose Völker nicht schirmen konnte; begleiten wir endlich mit redlichem Bedauern jene unglücklichen vertriebenen Fürsten, die, von dem Gipfel der Höhe herabsteigend, nicht einmal in die bescheidene Gilde thätiger Wanderer aufgenommen werden könnten.

„Da wir uns nun alles dieses einander vergegenwärtigt und aufgeklärt, so wird kein beschränkter Trübsinn, keine leidenschaftliche Dunkelheit über uns walten. Die Zeit ist vorüber, wo man abenteuerlich in die weite Welt rannte; durch die Bemühungen wissenschaftlicher, weislich beschreibender, künstlerisch nachbildender Weltumreiser sind wir überall bekannt genug, daß wir ungefähr wissen, was zu erwarten sey.

„Doch kann zu einer vollkommenen Klarheit der Einzelne nicht gelangen. Unsere Gesellschaft aber ist darauf gegründet, daß jeder in seinem Maße, nach seinen Zwecken aufgeklärt werde. Hat irgend einer ein Land im Sinne, wohin er seine Wünsche richtet, so suchen wir ihm das Einzelne deutlich zu machen, was im Ganzen seiner Einbildungskraft vorschwebte; uns wechselseitig einen Ueberblick der bewohnten und bewohnbaren Welt zu geben, ist die angenehmste, höchst belohnende Unterhaltung.

„In solchem Sinne nun dürfen wir uns in einem Weltbunde begriffen ansehen. Einfach groß ist der Gedanke, leicht die Ausführung durch Verstand und Kraft. Einheit ist allmächtig, deßhalb keine Spaltung, kein Widerstreit unter uns. In sofern wir Grundsätze haben, sind sie uns allen gemein. Der Mensch, so sagen wir, lerne sich ohne dauernden äußern Bezug zu denken, er suche das Folgerechte nicht an den Umständen, sondern in sich

selbst; dort wird er's finden, mit Liebe hegen und pflegen. Er wird sich ausbilden und einrichten, daß er überall zu Hause sey. Wer sich dem Nothwendigsten widmet, geht überall am sichersten zum Ziel; andere hingegen, das Höhere, Zartere suchend, haben schon in der Wahl des Weges vorsichtiger zu seyn. Doch was der Mensch auch ergreife und handhabe, der Einzelne ist sich nicht hinreichend, Gesellschaft bleibt eines wackern Mannes höchstes Bedürfniß. Alle brauchbaren Menschen sollen in Bezug unter einander stehen, wie sich der Bauherr nach dem Architekten und dieser nach Maurer und Zimmermann umsieht.

„Und so ist denn allen bekannt, wie und auf welche Weise unser Bund geschlossen und gegründet sey; niemand sehen wir unter uns, der nicht zweckmäßig seine Thätigkeit jeden Augenblick üben könnte, der nicht versichert wäre, daß er überall, wohin Zufall, Neigung, ja Leidenschaft ihn führen könnte, sich immer wohl empfohlen, aufgenommen und gefördert, ja von Unglücksfällen möglichst wieder hergestellt finden werde.

„Zwei Pflichten sodann haben wir aufs strengste übernommen: jeden Gottesdienst in Ehren zu halten, denn sie sind alle mehr oder weniger im Credo verfaßt; ferner alle Regierungsformen gleichfalls gelten zu lassen und, da sie sämmtlich eine zweckmäßige Thätigkeit fordern und befördern, innerhalb einer jeden uns, auf wie lange es auch sey, nach ihrem Willen und Wunsch zu bemühen. Schließlich halten wir's für Pflicht, die Sittlichkeit ohne Pedanterei und Strenge zu üben und zu fördern, wie es die Ehrfurcht vor uns selbst verlangt, welche aus den drei Ehrfurchten entsprießt, zu denen wir uns sämmtlich bekennen, auch alle in diese höhere allgemeine Weisheit, einige sogar von Jugend auf, eingeweiht zu seyn das Glück und die Freude haben. Dieses alles haben wir in der feierlichen Trennungsstunde nochmals bedenken, erklären, vernehmen und anerkennen, auch mit einem traulichen Lebewohl besiegeln wollen.

Bleibe nicht am Boden heften,
Frisch gewagt und frisch hinaus!
Kopf und Arm mit heitern Kräften,
Ueberall sind sie zu Haus;

Wo wir uns der Sonne freuen,
Sind wir jede Sorge los;
Daß wir uns in ihr zerstreuen,
Darum ist die Welt so groß."

Zehntes Capitel.

Unter dem Schlußgesange richtete sich ein großer Theil der Anwesenden rasch empor und zog paarweise geordnet mit weit umherklingendem Schalle den Saal hinaus. Lenardo, sich niedersetzend, fragte den Gast: ob er sein Anliegen hier öffentlich vorzutragen gedenke, oder eine besondere Sitzung verlange? Der Fremde stand auf, begrüßte die Gesellschaft, und begann folgende Rede:

„Hier ist es, gerade in solcher Versammlung, wo ich mich vorerst ohne weiteres zu erklären wünsche. Diese hier in Ruhe verbliebenen, dem Anblick nach sämmtlich wackere Männer geben schon durch ein solches Verharren deutlich Wunsch und Absicht zu erkennen, dem vaterländischen Grund und Boden auch fernerhin angehören zu wollen. Sie sind mir alle freundlich gegrüßt, denn ich darf erklären: daß ich ihnen sämmtlich, wie sie sich hier ankündigen, ein hinreichendes Tagewerk auf mehrere Jahre anzubieten im Fall bin. Ich wünsche jedoch, aber erst nach kurzer Frist, eine nochmalige Zusammenkunft, weil es nöthig ist, vor allen Dingen den würdigen Vorstehern, welche bisher diese wackern Leute zusammenhielten, meine Angelegenheit vertraulich zu offenbaren, und sie von der Zuverlässigkeit meiner Sendung zu überzeugen. Sodann aber will es sich ziemen, mich mit den Verharrenden im Einzelnen zu besprechen, damit ich erfahre, mit welchen Leistungen sie mein stattliches Anerbieten zu erwiedern gedenken."

Hierauf begehrte Lenardo einige Frist, die nöthigsten Geschäfte des Augenblicks zu besorgen, und nachdem diese bestimmt war, richtete sich die Masse der Uebriggebliebenen anständig in die Höhe, gleichfalls paarweise unter einem mäßig geselligen Gesang aus dem Saale sich entfernend.

Odoard entdeckte sodann den zurückbleibenden beiden Führern seine Absichten und Vorsätze und legitimirte seine Berechtigung. Nun konnte er aber mit so vorzüglichen Menschen in fernerer Unterhaltung von dem Geschäft nicht Rechenschaft geben, ohne des menschlichen Grundes zu gedenken, worauf das Ganze eigentlich beruhe. Wechselseitige Erklärungen und Bekenntnisse tiefer Herzensangelegenheiten entfalteten sich hieraus bei fortgesetztem Gespräch. Bis tief in die Nacht blieb man zusammen und verwickelte sich immer unentwirrbarer in die Labyrinthe menschlicher Gesinnungen und Schicksale. Hier nun fand sich Odoard bewogen, nach und nach von den Angelegenheiten seines Geistes und Herzens fragmentarische Rechenschaft zu geben, deßhalb denn auch von diesem Gespräche uns freilich nur unvollständige und unbefriedigende Kenntniß zugekommen. Doch sollen wir auch hier Friedrichs glücklichem Talent des Auffassens und Festhaltens die Vergegenwärtigung interessanter Scenen verdanken, so wie einige Aufklärung über den Lebensgang eines vorzüglichen Mannes, der uns zu interessiren anfängt, wenn es auch nur Andeutungen wären desjenigen, was in der Folge vielleicht ausführlicher und im Zusammenhange mitzutheilen ist.

Nicht zu weit.

Es schlug Zehn in der Nacht, und so war denn zur verabredeten Stunde alles bereit: im bekränzten Sälchen zu ebener eine geräumige artige Tafel gedeckt, mit feinem Nachtisch und Zuckerzierlichkeiten zwischen blinkenden Leuchtern und Blumen bestellt. Wie freuten sich die Kinder auf diese Nachkost, denn sie sollten mit zu Tische sitzen; indessen schlichen sie umher, geputzt und maskirt, und, weil Kinder nicht zu entstellen sind, erschienen sie als die niedlichsten Zwillingsgenien. Der Vater berief sie zu sich, und sie sagten das Festgespräch, zu ihrer Mutter Geburtstag gedichtet, bei weniger Nachhülfe gar schicklich her.

Die Zeit verstrich, von Viertel- zu Viertelstunde enteilt die gute Alte sich nicht des Freundes Ungeduld zu vermehren.

ehrere Lampen, sagte sie, seyen auf der Treppe dem Erlöschen ıg nahe, ausgesuchte Lieblingsspeisen der Gefeierten könnten :rgar werden, so sey es zu befürchten. Die Kinder aus Langer- ile fingen erst unartig an und aus Ungeduld wurden sie un- räglich. Der Vater nahm sich zusammen und doch wollte die gewohnte Gelassenheit ihm nicht zu Gebote stehen; er horchte nsüchtig auf die Wagen; einige rasselten unaufgehalten vorbei, gewisses Aergerniß wollte sich regen. Zum Zeitvertreib for- te er noch eine Repetition von den Kindern; diese, im Uebers- ıß unachtsam, zerstreut und ungeschickt, sprachen falsch, keine berde war mehr richtig, sie übertrieben wie Schauspieler, die hts empfinden. Die Pein des guten Mannes wuchs mit jedem omente, halb eilf Uhr war vorüber; das weitere zu schildern :rlassen wir ihm selbst.

„Die Glocke schlug Eilfe, meine Ungeduld war bis zur Ver- eiflung gesteigert, ich hoffte nicht mehr, ich fürchtete. Nun war r bange, sie möchte hereintreten, mit ihrer gewöhnlichen leichten ımuth sich flüchtig entschuldigen, versichern, daß sie sehr müde , und sich betragen, als würfe sie mir vor, ich beschränke ihre euden. In mir kehrte sich alles um und um, und gar vieles, :s ich Jahre her geduldet, lastete wiederkehrend auf meinem :iste. Ich fing an sie zu hassen, ich wußte kein Betragen denken, wie ich sie empfangen sollte. Die guten Kinder, wie ıgelchen herausgeputzt, schliefen ruhig auf dem Sopha. Unter :inen Füßen brannte der Boden, ich begriff, ich verstand mich ht, und mir blieb nichts übrig als zu fliehen, bis nur die chsten Augenblicke überstanden wären. Ich eilte, leicht und tlich angezogen, wie ich war, nach der Hausthüre. Ich weiß ht, was ich der guten Alten für einen Vorwand hinstotterte; drang mir einen Ueberrock zu, und ich fand mich auf der traße in einem Zustande, den ich seit langen Jahren nicht ıpfunden hatte. Gleich dem jüngsten leidenschaftlichen Men- en, der nicht wo ein noch aus weiß, rannt' ich die Gassen hin ıd wieder. Ich hätte das freie Feld gewonnen, aber ein kalter ıchter Wind blies streng und widerwärtig genug, um meinen erdruß zu begränzen."

Wir haben, wie an dieser Stelle auffallend zu bemerken ist,

die Rechte des epischen Dichters uns anmaßend, einen geneigten Leser nur allzuschnell in die Mitte leidenschaftlicher Darstellung gerissen. Wir sehen einen bedeutenden Mann in häuslicher Verwirrung, ohne von ihm etwas weiter erfahren zu haben; deßhalb wir denn für den Augenblick, um nur einigermaßen den Zustand aufzuklären, uns zu der guten Alten gesellen, horchend, was sie allenfalls vor sich hin, bewegt und verlegen, leise murmeln oder laut ausrufen möchte.

„Ich hab' es längst gedacht, ich habe es vorausgesagt, ich habe die gnädige Frau nicht geschont, sie öfter gewarnt; aber es ist stärker wie sie. Wenn der Herr sich des Tags auf der Kanzlei, in der Stadt, auf dem Lande sich in Geschäften abmüdet, so findet er Abends ein leeres Haus, oder Gesellschaft, die ihm nicht zusagt. Sie kann es nicht lassen. Wenn sie nicht immer Menschen, Männer um sich sieht, wenn sie nicht hin und wieder fährt, sich aus- und umziehen kann, ist es, als wenn ihr der Athem ausginge. Heute an ihrem Geburtstag fährt sie früh aufs Land. Gut! wir machen indeß hier alles zurecht; sie verspricht heilig, um neun Uhr zu Hause zu seyn; wir sind bereit. Der Herr überhört die Kinder ein auswendig gelerntes artiges Gedicht, sie sind herausgeputzt; Lampen und Lichter, Gesottenes und Gebratenes, an gar nichts fehlt es, aber sie kommt nicht. Der Herr hat viel Gewalt über sich, er verbirgt seine Ungeduld, sie bricht aus. Er entfernt sich aus dem Hause so spät. Warum, ist offenbar; aber wohin? Ich habe ihr oft mit Nebenbuhlerinnen gedroht, ehrlich und redlich. Bisher hab' ich am Herrn nichts bemerkt; eine Schöne paßt ihm längst auf, bemüht sich um ihn. Wer weiß, wie er bisher gekämpft hat. Nun bricht's los; dießmal treibt ihn die Verzweiflung, seinen guten Willen nicht anerkannt zu sehen, bei Nacht aus dem Hause, da geb' ich alles verloren. Ich sagt' es ihr mehr als einmal, sie solle es nicht zu weit treiben."

Suchen wir den Freund nun wieder auf und hören ihn selber

„In dem angesehensten Gasthofe sah ich unten Licht, klopfte am Fenster und fragte den herausschauenden Kellner mit bekannter Stimme: ob nicht Fremde angekommen oder angemeldet und seyen? Schon hatte er das Thor geöffnet, verneinte beides

ıt mich hereinzutreten. Ich fand es meiner Lage gemäß, das
ährchen fortzusetzen, ersuchte ihn um ein Zimmer, das er mir
eich im zweiten Stock einräumte; der erste sollte, wie er meinte,
r die erwarteten Fremden bleiben. Er eilte, einiges zu ver-
ıstalten; ich ließ es geschehen und verbürgte mich für die Zeche.
o weit war's vorüber; ich aber fiel wieder in meine Schmerzen
rück, vergegenwärtigte mir alles und jedes, erhöhte und milderte,
alt mich und suchte mich zu fassen, zu besänftigen: ließe sich
ch morgen früh alles wieder einleiten; ich dachte mir schon den
ıg abermals im gewohnten Gange; dann aber kämpfte sich aufs
ıe der Verdruß unbändig hervor: ich hatte nie geglaubt, daß
so unglücklich seyn könne."

An dem edlen Manne, den wir hier so unerwartet über
ıen geringscheinenden Vorfall in leidenschaftlicher Bewegung
en, haben unsere Leser gewiß schon in dem Grade Theil ge-
mmen, daß sie nähere Nachricht von seinen Verhältnissen zu
ahren wünschen. Wir benutzen die Pause, die hier in das
chtliche Abenteuer eintritt, indem er stumm und heftig in dem
mmer auf und ab zu gehen fortfährt.

Wir lernen Odoard als den Sprößling eines alten Hauses
ınen, auf welchen durch eine Folge von Generationen die
elsten Vorzüge vererbt worden. In der Militärschule gebildet,
ırd ihm ein gewandter Anstand zu eigen, der, mit den löb-
hsten Fähigkeiten verbunden, seinem Betragen eine ganz be-
ndere Anmuth verlieh. Ein kurzer Hofdienst lehrte ihn die
:ßern Verhältnisse hoher Persönlichkeiten gar wohl einsehen,
ıd als er nun hierauf, durch früh erworbene Gunst einer ge-
ndtschaftlichen Sendung angeschlossen, die Welt zu sehen und
emde Höfe zu kennen Gelegenheit hatte, so that sich die Klar-
:it seiner Auffassung und glückliches Gedächtniß des Vergangenen
s aufs genaueste, besonders aber ein guter Wille in Unter-
:hmungen aller Art aufs baldigste hervor. Die Leichtigkeit des
usdrucks in manchen Sprachen, bei einer freien und nicht
ıfdringlichen Persönlichkeit, führten ihn von einer Stufe zur
ndern; er hatte Glück bei allen diplomatischen Sendungen, weil
r das Wohlwollen der Menschen gewann und sich dadurch in den
ortheil setzte, Mißhelligkeiten zu schlichten, besonders auch die

beiderseitigen Interessen bei gerechter Erwägung vorliegender Gründe zu befriedigen wußte.

Einen so vorzüglichen Mann sich anzueignen war der erste Minister bedacht; er verheirathete ihm seine Tochter, ein Frauenzimmer von der heitersten Schönheit und gewandt in allen höheren geselligen Tugenden. Allein wie dem Laufe aller menschlichen Glückseligkeit sich je einmal ein Damm entgegenstellt, der ihn irgendwo zurückdrängt, so war es auch hier der Fall. An dem fürstlichen Hofe wurde Prinzessin Sophronie als Mündel erzogen, sie, der letzte Zweig ihres Astes, deren Vermögen und Anforderungen, wenn auch Land und Leute an den Oheim zurückfielen, noch immer bedeutend genug blieben; weßhalb man sie denn, um weitläufige Erörterungen zu vermeiden, an den Erbprinzen, der freilich viel jünger war, zu verheirathen wünschte.

Odoard kam in Verdacht einer Neigung zu ihr; man fand, er habe sie in einem Gedichte unter dem Namen Aurora allzu leidenschaftlich gefeiert; hierzu gesellte sich eine Unvorsichtigkeit von ihrer Seite, indem sie mit eigener Charakterstärke gewissen Neckereien ihrer Gespielinnen trotzig entgegnete: sie müßte keine Augen haben, wenn sie für solche Vorzüge blind seyn sollte.

Durch seine Heirath wurde nun wohl ein solcher Verdacht beschwichtigt, aber durch heimliche Gegner dennoch im Stillen fortgenährt und gelegentlich wieder aufgeregt.

Die Staats- und Erbschaftsverhältnisse, ob man sie gleich so wenig als möglich zu berühren suchte, kamen doch manchmal zur Sprache. Der Fürst nicht sowohl als kluge Räthe hielten es durchaus für nützlich, die Angelegenheit fernerhin ruhen zu lassen, während die stillen Anhänger der Prinzessin sie abgethan und dadurch die edle Dame in größerer Freiheit zu sehen wünschten, besonders da der benachbarte alte König, Sophronien verwandt und günstig, noch am Leben sey und sich zu väterlicher Einwirkung gelegentlich bereit erwiesen habe.

Odoard kam in Verdacht, bei einer bloß ceremoniellen Sendung dorthin das Geschäft, das man verspäten wollte, wieder in Anregung gebracht zu haben. Die Widersacher bedienten sich dieses Vorfalls, und der Schwiegervater, den er von seiner Unschuld überzeugt hatte, mußte seinen ganzen Einfluß anwenden,

um ihm eine Art von Statthalterschaft in einer entfernten Provinz zu erwirken. Er fand sich glücklich daselbst; alle seine Kräfte konnte er in Thätigkeit setzen, es war Nothwendiges, Nützliches, Gutes, Schönes, Großes zu thun, er konnte Dauerndes leisten, ohne sich aufzuopfern, anstatt daß man in jenen Verhältnissen, gegen seine Ueberzeugung, sich mit Vorübergehendem beschäftigend, eigentlich selbst zu Grunde geht.

Nicht so empfand es seine Gattin, welche nur in größern Cirkeln ihre Existenz fand und ihm nur später nothgedrungen folgte. Er betrug sich so schonend als möglich gegen sie und begünstigte alle Surrogate ihrer bisherigen Glückseligkeit, des Sommers Landpartien in der Nachbarschaft, im Winter ein Liebhabertheater, Bälle und was sie sonst einzuleiten beliebte. Ja, er duldete einen Hausfreund, einen Fremden, der sich seit einiger Zeit eingeführt hatte, ob er ihm gleich keineswegs gefiel, da er ihm durchaus, bei seinem klaren Blick auf Menschen, eine gewisse Falschheit anzusehen glaubte.

Von allem diesem, was wir aussprechen, mag in dem gegenwärtigen bedenklichen Augenblick einiges dunkel und trübe, manches anderes klar und deutlich ihm vor der Seele vorübergegangen sein. Genug, wenn wir nach dieser vertraulichen Eröffnung, zu der Friedrichs gutes Gedächtniß den Stoff mitgetheilt, uns abermals zu ihm wenden, so finden wir ihn wieder in dem Zimmer heftig auf und ab gehend, durch Geberden und manche Ausrufungen einen innern Kampf offenbarend.

„In solchen Gedanken war ich heftig im Zimmer auf und ab gegangen; der Kellner hatte mir eine Tasse Bouillon gebracht, deren ich sehr bedurfte: denn über die sorgfältigen Anstalten dem Fest zu Liebe hatte ich nichts zu mir genommen, und ein köstlich Abendessen stand unberührt zu Hause. In dem Augenblick hörten wir ein Posthorn sehr angenehm die Straße herauf. Der kommt aus dem Gebirge, sagte der Kellner. Wir fuhren ans Fenster und sahen beim Schein zweier hellleuchtenden Wagenlaternen vierspännig, wohlbepackt, vorfahren einen Herrschaftswagen. Die Bedienten sprangen vom Bocke: da sind sie! rief der Kellner, und eilte nach der Thüre. Ich hielt ihn fest, ihm einzuschärfen, er solle ja nichts sagen, daß ich da sey, nicht verrathen, daß etwas bestellt worden; er versprach's und sprang davon.

„Indessen hatte ich versäumt zu beobachten, wer ausgestiegen sey, und eine neue Ungeduld bemächtigte sich meiner; mir schien, der Kellner säume allzulange, mir Nachricht zu geben. Endlich vernahm ich von ihm, die Gäste seyen Frauenzimmer, eine ältliche Dame von würdigem Ansehen, eine mittlere von unglaublicher Anmuth, ein Kammermädchen, wie man sie nur wünschen möchte. „Sie fing an," sagte er, „mit Befehlen, fuhr fort mit Schmeicheln und fiel, als ich ihr schön that, in ein heiter schnippisches Wesen, das ihr wohl das natürlichste seyn mochte."

„Gar schnell bemerkte ich," fährt er fort, „die allgemeine Verwunderung, mich so alert und das Haus zu ihrem Empfang so bereit zu finden, die Zimmer erleuchtet, die Kamine brennend; sie machten sich's bequem, im Saale fanden sie ein kaltes Abendessen; ich bot Bouillon an, die ihnen willkommen schien."

Nun saßen die Damen bei Tische, die ältere speiste kaum, die schöne Liebliche gar nicht; das Kammermädchen, das sie Lucie nannten, ließ sich's wohl schmecken und erhob dabei die Vorzüge des Gasthofes, erfreute sich der hellen Kerzen, des feinen Tafelzeugs, des Porcellans und aller Geräthschaften. Am lodernden Kamin hatte sie sich früher ausgewärmt und fragte nun den wieder eintretenden Kellner, ob man hier denn immer so bereit sey, zu jeder Stunde des Tags und der Nacht unvermuthet ankommende Gäste zu bewirthen? Dem jungen gewandten Burschen ging es in diesem Falle wie Kindern, die wohl das Geheimniß verschweigen, aber daß etwas Geheimes ihnen vertraut sey, nicht verbergen können. Erst antwortete er zweideutig, annähernd sodann, und zuletzt, durch die Lebhaftigkeit der Zofe, durch Hin- und Wiederreden in die Enge getrieben, gestand er: es sey ein Bedienter, es sey ein Herr gekommen, sey fortgegangen, wiedergekommen, zuletzt aber entfuhr es ihm, der Herr sey wirklich oben und gehe beunruhigt auf und ab. Die junge Dame sprang auf, die andern folgten; es sollte ein alter Herr seyn, meinten sie hastig; der Kellner versicherte dagegen, er sey jung. Nun zweifelten sie wieder, er betheuerte die Wahrheit seiner Aussage. Die Verwirrung, die Unruhe vermehrte sich. Es müsse der Oheim seyn, versicherte die Schöne; es sey nicht in seiner Art, erwiederte die ältere. Niemand als er habe wissen können, daß

sie in dieser Stunde hier eintreffen würden, versetzte jene beharrlich. Der Kellner aber betheuerte fort und fort, es sey ein junger, ansehnlicher, kräftiger Mann. Lucie schwur dagegen auf den Oheim: dem Schalk, dem Kellner sey nicht zu trauen, er widerspreche sich schon eine halbe Stunde.

Nach allem diesem mußte der Kellner hinauf, dringend zu bitten, der Herr möge doch ja eilig herunterkommen, dabei auch zu drohen, die Damen würden heraufsteigen und selbst danken. „Es ist ein Wirrwarr ohne Gränzen," fuhr der Kellner fort; „ich begreife nicht, warum Sie zaudern, sich sehen zu lassen; man hält Sie für einen alten Oheim, den man wieder zu umarmen leidenschaftlich verlangt. Gehen Sie hinunter, ich bitte. Sind denn das nicht die Personen, die Sie erwarteten? Verschmähen Sie ein allerliebstes Abenteuer nicht muthwillig; sehens- und hörenswerth ist die junge Schöne, es sind die anständigsten Personen. Eilen Sie hinunter, sonst rücken sie Ihnen wahrlich auf die Stube."

Leidenschaft erzeugt Leidenschaft. Bewegt, wie er war, sehnte er sich nach etwas Anderem, Fremdem. Er stieg hinab, in Hoffnung, mit den Ankömmlingen in heiterem Gespräch zu erklären, aufzuklären, fremde Zustände zu gewahren, sich zu zerstreuen, und doch war es ihm, als ging' er einem bekannten ahnungsvollen Zustand entgegen. Nun stand er vor der Thüre; die Damen, die des Oheims Tritt zu hören glaubten, eilten ihm entgegen, er trat ein. Welch ein Zusammentreffen! Welch ein Anblick! Die sehr Schöne that einen Schrei und warf sich der ältern um den Hals; der Freund erkannte sie beide, erschrak zurück, dann drängt' es ihn vorwärts, er lag zu ihren Füßen und berührte ihre Hand, die er sogleich wieder losließ, mit dem bescheidensten Kuß. Die Sylben: Au-ro-ra! erstarben auf seinen Lippen.

Wenden wir unsern Blick nunmehr nach dem Hause unseres Freundes, so finden wir daselbst ganz eigene Zustände. Die gute Alte wußte nicht, was sie thun oder lassen sollte; sie unterhielt die Lampen des Vorhauses und der Treppe; das Essen hatte sie vom Feuer gehoben, einiges war unwiederbringlich verdorben. Die Kammerjungfer war bei den schlafenden Kindern geblieben und hatte die vielen Kerzen der Zimmer gehütet, so ruhig und geduldig als jene verdrießlich hin- und herfahrend.

Endlich rollte der Wagen vor; die Dame stieg aus und vernahm, ihr Gemahl sey vor einigen Stunden abgerufen worden. Die Treppe hinaufsteigend, schien sie von der festlichen Erleuchtung keine Kenntniß zu nehmen. Nun erfuhr die Alte von einem Bedienten, ein Unglück sey unterwegs begegnet, der Wagen in einen Graben geworfen worden, und was alles nachher sich ereignet.

Die Dame trat ins Zimmer: „Was ist das für eine Maskerade? sagte sie, auf die Kinder deutend. „Es hätte Ihnen viel Vergnügen gemacht," versetzte die Jungfer, „wären Sie einige Stunden früher angekommen." Die Kinder, aus dem Schlafe gerüttelt, sprangen auf und begannen, als sie die Mutter vor sich sahen, ihren eingelernten Spruch. Von beiden Seiten verlegen, ging es eine Weile; dann, ohne Aufmunterung und Nachhülfe, kam es zum Stocken; endlich brach es völlig ab, und die guten Kleinen wurden mit einigen Liebkosungen zu Bette geschickt. Die Dame sah sich allein, warf sich auf den Sopha und brach in bittre Thränen aus.

Doch es wird nun ebenfalls nothwendig, von der Dame selbst und von dem, wie es scheint, übel abgelaufenen ländlichen Feste nähere Nachricht zu geben. Albertine war eine von den Frauenzimmern, denen man unter vier Augen nichts zu sagen hätte, die man aber sehr gern in großer Gesellschaft sieht. Dort erscheinen sie als wahre Zierden des Ganzen und als Reizmittel in jedem Augenblick einer Stockung. Ihre Anmuth ist von der Art, daß sie, um sich zu äußern, sich bequem darzuthun, einen gewissen Raum braucht; ihre Wirkungen verlangen ein größeres Publicum, sie bedürfen eines Elements, das sie trägt, das sie nöthigt anmuthig zu seyn; gegen den Einzelnen wissen sie sich kaum zu betragen.

Auch hatte der Hausfreund bloß dadurch ihre Gunst und erhielt sich darin, weil er Bewegung auf Bewegung einzuleiten und immerfort, wenn auch keinen großen, doch einen heitern Kreis im Treiben zu erhalten wußte. Bei Rollenaustheilungen wählte er sich die zärtlichen Väter und wußte durch ein anständiges altkluges Benehmen über die jüngeren ersten, zweiten und dritten Liebhaber sich ein Uebergewicht zu verschaffen.

Florine, Besitzerin eines bedeutenden Rittergutes in der Nähe, Winters in der Stadt wohnend, verpflichtet gegen Odoard, dessen staatswirthliche Einrichtung zufälliger- aber glücklicherweise ihrem Landsitz höchlich zu Gute kam und den Ertrag desselben in der Folge bedeutend zu vermehren die Aussicht gab, bezog Sommers ihr Landgut und machte es zum Schauplatze vielfacher anständiger Vergnügungen. Geburtstage besonders wurden niemals verabsäumt und mannichfaltige Feste veranstaltet.

Florine war ein munteres neckisches Wesen, wie es schien nirgends anhänglich, auch keine Anhänglichkeit fordernd noch verlangend. Leidenschaftliche Tänzerin, schätzte sie die Männer nur in sofern sie sich gut im Tacte bewegten; ewig rege Gesellschafterin, hielt sie denjenigen unerträglich, der auch nur einen Augenblick vor sich hinsah und nachzudenken schien; übrigens als heitere Liebhaberin, wie sie in jedem Stück, jeder Oper nöthig sind, sich gar anmuthig darstellend, weßhalb denn zwischen ihr und Albertinen, welche die Anständigen spielte, sich nie ein Rangstreit hervorthat.

Den eintretenden Geburtstag in guter Gesellschaft zu feiern, war aus der Stadt und aus dem Lande umher die beste Gesellschaft eingeladen. Einen Tanz, schon nach dem Frühstück begonnen, setzte man nach Tafel fort; die Bewegung zog sich in die Länge; man fuhr zu spät ab, und von der Nacht auf schlimmem Wege, doppelt schlimm, weil er eben gebessert wurde, ehe man's dachte, schon überrascht, versah's der Kutscher und warf in einen Graben. Unsere Schöne mit Florinen und dem Hausfreunde fühlten sich in schlimmer Verwickelung; der letzte wußte sich schnell herauszuwinden, dann über den Wagen sich biegend rief er: „Florine, wo bist du?" Abertine glaubte zu träumen: er faßte hinein und zog Florinen, die oben lag, ohnmächtig hervor, bemühte sich um sie und trug sie endlich auf kräftigem Arm den wiedergefundenen Weg hin. Albertine stak noch im Wagen, Kutscher und Bediente halfen ihr heraus, und gestützt auf den letzten, suchte sie weiter zu kommen. Der Weg war schlimm, für Tanzschuhe nicht günstig; obgleich von dem Burschen unterstützt, strauchelte sie jeden Augenblick. Aber im Innern sah es noch wilder, noch wüster aus. Wie ihr geschah, wußte sie nicht, begriff sie nicht.

Allein als sie ins Wirthshaus trat, in der kleinen Stube Florinen auf dem Bette, die Wirthin und Lelio um sie beschäftigt sah, ward sie ihres Unglücks gewiß. Ein geheimes Verhältniß zwischen dem untreuen Freund und der verrätherischen Freundin offenbarte sich blitzschnell auf einmal: sie mußte sehen, wie diese, die Augen aufschlagend, sich dem Freund um den Hals warf, mit der Wonne einer neu wiederauflebenden zärtlichsten Aneignung, wie die schwarzen Augen wieder glänzten, eine frische Röthe die bläßlichen Wangen auf einmal wieder zierend färbte; wirklich sah sie verjüngt, reizend, allerliebst aus.

Albertine stand vor sich hinschauend, einzeln, kaum bemerkt; jene erholten sich, nahmen sich zusammen, der Schade war geschehen; man war denn doch genöthigt, sich wieder in den Wagen zu setzen, und in der Hölle selbst könnten widerwärtig Gesinnte, Verrathene mit Verräthern so eng nicht zusammengepackt seyn.

Eilftes Capitel.

Lenardo sowohl als Odoard waren einige Tage sehr lebhaft beschäftigt, jener, die Abreisenden mit allem Nöthigen zu versehen, dieser, sich mit den Bleibenden bekannt zu machen, ihre Fähigkeiten zu beurtheilen, um sie von seinen Zwecken hinreichend zu unterrichten. Indessen blieb Friedrichen und unserm Freunde Raum und Ruhe zu stiller Unterhaltung. Wilhelm ließ sich den Plan im Allgemeinen vorzeichnen, und da man mit Landschaft und Gegend genugsam vertraut geworden, auch die Hoffnung besprochen war, in einem ausgedehnten Gebiete eine große Anzahl Bewohner entwickelt zu sehen, so wendete sich das Gespräch, wie natürlich, zuletzt auf das, was Menschen eigentlich zusammenhält: auf Religion und Sitte. Hierüber konnte denn der heitere Friedrich hinreichende Auskunft geben, und wir würden wohl Dank verdienen, wenn wir das Gespräch in seinem Laufe mittheilen könnten, das durch Frag' und Antwort, durch Einwendung und Berichtigung sich gar löblich durchschlang und in mannichfaltigem Schwanken zu dem eigentlichen Zweck gefällig hinbewegte. Indessen dürfen wir uns so lange nicht aufhalten und

geben lieber gleich die Resultate, als daß wir uns verpflichteten, sie erst nach und nach in dem Geiste unsrer Leser hervortreten zu lassen. Folgendes ergab sich als die Quintessenz dessen, was verhandelt wurde: Daß der Mensch ins Unvermeidliche sich füge, darauf dringen alle Religionen; jede sucht auf ihre Weise mit dieser Aufgabe fertig zu werden.

Die christliche hilft durch Glaube, Liebe, Hoffnung gar anmuthig nach; daraus entsteht denn die Geduld, ein süßes Gefühl, welch eine schätzbare Gabe das Daseyn bleibe, auch wenn ihm, anstatt des gewünschten Genusses, das widerwärtigste Leiden aufgebürdet wird. An dieser Religion halten wir fest, aber auf eine eigene Weise; wir unterrichten unsre Kinder von Jugend auf von den großen Vortheilen, die sie uns gebracht hat; dagegen von ihrem Ursprung, von ihrem Verlaufe geben wir zuletzt Kenntniß. Alsdann wird uns der Urheber erst lieb und werth, und alle Nachricht, die sich auf ihn bezieht, wird heilig. In diesem Sinne, den man vielleicht pedantisch nennen mag, aber doch als folgerecht anerkennen muß, dulden wir keinen Juden unter uns; denn wie sollten wir ihm den Antheil an der höchsten Cultur vergönnen, deren Ursprung und Herkommen er verläugnet?

Hiervon ist unsre Sittenlehre ganz abgesondert; sie ist rein thätig und wird in den wenigen Worten begriffen: Mäßigung im Willkürlichen, Emsigkeit im Nothwendigen. Nun mag ein jeder diese lakonischen Worte nach seiner Art im Lebensgange benutzen, und er hat einen ergiebigen Text zu gränzenloser Ausführung.

Der größte Respect wird allen eingeprägt für die Zeit, als für die höchste Gabe Gottes und der Natur und die aufmerksamste Begleiterin des Daseyns. Die Uhren sind bei uns vervielfältigt und deuten sämmtlich mit Zeiger und Schlag die Viertelstunden an, und um solche Zeichen möglichst zu vervielfältigen, geben die in unserm Lande errichteten Telegraphen, wenn sie sonst nicht beschädigt sind, den Lauf der Stunden bei Tag und bei Nacht an, und zwar durch eine sehr geistreiche Vorrichtung.

Unsre Sittenlehre, die also ganz praktisch ist, dringt nun hauptsächlich auf Besonnenheit; und diese wird durch Eintheilung der Zeit, durch Aufmerksamkeit auf jede Stunde höchlichst gefördert. Etwas muß gethan seyn in jedem Moment, und wie wollt' es geschehen, achtete man nicht auf das Werk wie auf die Stunde?

In Betracht, daß wir erst anfangen, legen wir großes Gewicht auf die Familienkreise. Den Hausvätern und Hausmüttern denken wir große Verpflichtungen zuzutheilen; die Erziehung wird bei uns um so leichter als jeder für sich selbst Knechte und Mägde, Diener und Dienerinnen stellen muß.

Gewisse Dinge freilich müssen nach einer gewissen gleichförmigen Einheit gebildet werden: Lesen, Schreiben, Rechnen mit Leichtigkeit der Masse zu überliefern, übernimmt der Abbé; seine Methode erinnert an den wechselseitigen Unterricht, doch ist sie geistreicher; eigentlich aber kommt alles darauf an, zu gleicher Zeit Lehrer und Schüler zu bilden.

Aber noch eines wechselseitigen Unterrichts will ich erwähnen: der Uebung, anzugreifen und sich zu vertheidigen. Hier ist Lothario in seinem Felde; seine Manövers haben etwas Aehnliches von unsern Feldjägern; doch kann er nicht anders als original sein.

Hierbei bemerke ich, daß wir im bürgerlichen Leben keine Glocken, im soldatischen keine Trommeln haben; dort wie hier ist Menschenstimme, verbunden mit Blasinstrumenten, hinreichend. Das alles ist schon da gewesen und ist noch da; die schickliche Anwendung desselben aber ist dem Geist überlassen, der es auch allenfalls wohl erfunden hätte.

„Das größte Bedürfniß eines Staats ist das einer muthigen Obrigkeit," und daran soll es dem unsrigen nicht fehlen; wir alle sind ungeduldig, das Geschäft anzutreten, munter und überzeugt, daß man einfach anfangen müsse. So denken wir nicht an Justiz, wohl aber an Polizei. Ihr Grundsatz wird kräftig ausgesprochen: niemand soll dem andern unbequem sein; wer sich unbequem erweist, wird beseitigt, bis er begreift, wie man sich anstellt, um geduldet zu werden. Ist etwas Leblos es, Unvernünftiges in dem Falle, so wird dieß gleichmäßig bei Seite gebracht.

In jedem Bezirk sind drei Polizeidirectoren, die alle acht Stunden wechseln, schichtweise, wie im Bergwerk, das auch nicht stillstehen darf, und einer unsrer Männer wird bei Nachtzeit vorzüglich bei der Hand seyn.

Sie haben das Recht zu ermahnen, zu tadeln, zu schelten und zu beseitigen; finden sie es nöthig, so rufen sie mehr oder weniger Geschworne zusammen. Sind die Stimmen gleich, so entscheidet der Vorsitzende nicht, sondern es wird das Loos gezogen, weil man überzeugt ist, daß bei gegen einander stehenden Meinungen es immer gleichgültig ist, welche befolgt wird.

Wegen der Majorität haben wir ganz eigene Gedanken; wir lassen sie freilich gelten im nothwendigen Weltlauf, im höhern Sinne haben wir aber nicht viel Zutrauen auf sie. Doch darüber darf ich mich nicht weiter auslassen.

Fragt man nach der höhern Obrigkeit, die alles lenkt, so findet man sie niemals an Einem Orte; sie zieht beständig umher, um Gleichheit in den Hauptsachen zu erhalten und in läßlichen Dingen einem jeden seinen Willen zu gestatten. Ist dieß doch schon einmal im Lauf der Geschichte da gewesen: die deutschen Kaiser zogen umher, und diese Einrichtung ist dem Sinne freier Staaten am allergemäßesten. Wir fürchten uns vor einer Hauptstadt, ob wir schon den Punkt in unsern Besitzungen sehen, wo sich die größte Anzahl von Menschen zusammenhalten wird. Dieß aber verheimlichen wir; dieß mag nach und nach, und wird noch früh genug entstehen.

Dieses sind im Allgemeinsten die Punkte, über die man meistens einig ist, doch werden sie beim Zusammentreten von mehrern oder auch wenigern Gliedern immer wieder aufs neue durchgesprochen. Die Hauptsache wird aber seyn, wenn wir uns an Ort und Stelle befinden. Den neuen Zustand, der aber dauern soll, spricht eigentlich das Gesetz aus. Unsre Strafen sind gelind; Ermahnung darf sich jeder erlauben, der ein gewisses Alter hinter sich hat; mißbilligen und schelten nur der anerkannte Aelteste; bestrafen nur eine zusammenberufene Zahl.

Man bemerkt, daß strenge Gesetze sich sehr bald abstumpfen und nach und nach loser werden, weil die Natur immer ihre Rechte behauptet. Wir haben läßliche Gesetze, um nach und

nach strenger werden zu können; unsre Strafen bestehen vorerst in Absonderung von der bürgerlichen Gesellschaft, gelinder, entschiedener, kürzer und länger nach Befund. Wächst nach und nach der Besitz der Staatsbürger, so zwackt man ihnen auch davon ab, weniger oder mehr, wie sie verdienen, daß man ihnen von dieser Seite wehe thue.

Allen Gliedern des Bandes ist davon Kenntniß gegeben, und bei angestelltem Examen hat sich gefunden, daß jeder von den Hauptpunkten auf sich selbst die schicklichste Anwendung macht. Die Hauptsache bleibt nur immer, daß wir die Vortheile der Cultur mit hinüber nehmen und die Nachtheile zurücklassen. Branntweinschenken und Leihbibliotheken werden bei uns nicht geduldet; wie wir uns aber gegen Flaschen und Bücher verhalten, will ich lieber nicht eröffnen: dergleichen Dinge wollen gethan seyn, wenn man sie beurtheilen soll.

Und in eben diesem Sinne hält der Sammler und Ordner dieser Papiere mit andern Anordnungen zurück, welche unter der Gesellschaft selbst noch als Probleme circuliren, und welche zu versuchen man vielleicht an Ort und Stelle nicht räthlich findet; um desto weniger Beifall dürfte man sich versprechen, wenn man derselben hier umständlich erwähnen wollte.

Zwölftes Capitel.

Die zu Odoardo's Vortrag angesetzte Frist war gekommen, welcher, nachdem alles versammelt und beruhigt war, folgendermaßen zu reden begann: „Das bedeutende Werk, an welchem Theil zu nehmen ich diese Masse wackerer Männer einzuladen habe, ist Ihnen nicht ganz unbekannt; denn ich habe ja schon im Allgemeinen mit Ihnen davon gesprochen. Aus meinen Eröffnungen geht hervor, daß in der alten Welt so gut wie in der neuen Räume sind, welche einen bessern Anbau bedürfen, als ihnen bisher zu Theil ward. Dort hat die Natur große weite Strecken ausgebreitet, wo sie unberührt und eingewildert liegt, daß man sich kaum getraut, auf sie los zu gehen und ihr einen

Kampf anzubieten. Und doch ist es leicht für den Entschlossenen, ihr nach und nach die Wüsteneien abzugewinnen und sich eines theilweisen Besitzes zu versichern. In der alten Welt ist es das Umgekehrte. Hier ist überall ein theilweiser Besitz schon ergriffen, mehr oder weniger durch undenkliche Zeit das Recht dazu geheiligt; und wenn dort das Gränzenlose als unüberwindliches Hinderniß erscheint, so setzt hier das Einfachbegränzte beinahe noch schwerer zu überwindende Hindernisse entgegen. Die Natur ist durch Emsigkeit der Menschen, durch Gewalt oder Ueberredung zu nöthigen.

„Wird der einzelne Besitz von der ganzen Gesellschaft für heilig geachtet, so ist er es dem Besitzer noch mehr. Gewohnheit, jugendliche Eindrücke, Achtung für Vorfahren, Abneigung gegen den Nachbar und hunderterlei Dinge sind es, die den Besitzer starr und gegen jede Veränderung widerwillig machen. Je älter dergleichen Zustände sind, je verflochtener, je getheilter, desto schwieriger wird es, das Allgemeine durchzuführen, das, indem es dem Einzelnen etwas nähme, dem Ganzen und durch Rück- und Mitwirkung auch jenem wieder unerwartet zu Gute käme.

„Schon mehrere Jahre steh' ich im Namen meines Fürsten einer Provinz vor, die, von seinen Staaten getrennt, lange nicht so, wie es möglich wäre, benutzt wird. Eben diese Abgeschlossenheit oder Eingeschlossenheit, wenn man will, hindert, daß bisher keine Anstalt sich treffen ließ, die den Bewohnern Gelegenheit gegeben hätte, das, was sie vermögen, nach außen zu verbreiten, und von außen zu empfangen, was sie bedürfen.

„Mit unumschränkter Vollmacht gebot ich in diesem Lande. Manches Gute war zu thun, aber doch immer nur ein beschränktes; dem Bessern waren überall Riegel vorgeschoben, und das Wünschenswertheste schien in einer andern Welt zu liegen.

„Ich hatte keine andere Verpflichtung als gut Haus zu halten. Was ist leichter als das! Eben so leicht ist es, Mißbräuche zu beseitigen, menschlicher Fähigkeiten sich zu bedienen, den Bestrebsamen nachzuhelfen. Dieß alles ließ sich mit Verstand und Gewalt recht bequem leisten, dieß alles that ich gewissermaßen von selbst. Aber wohin besonders meine Aufmerksamkeit, meine Sorge sich richtete, dieß waren die Nachbarn,

die nicht mit gleichen Gesinnungen, am wenigsten mit gleicher Ueberzeugung, ihre Landestheile regierten und regieren ließen.

„Beinahe hätte ich mich resignirt und mich innerhalb meiner Lage am besten gehalten und das Herkömmliche, so gut als es sich thun ließ, benutzt; aber ich bemerkte auf einmal, das Jahrhundert komme mir zu Hülfe. Jüngere Beamte wurden in der Nachbarschaft angestellt; sie hegten gleiche Gesinnungen, aber freilich nur im Allgemeinen wohlwollend, und pflichteten nach und nach meinen Planen zu allseitiger Verbindung um so eher bei, als mich das Loos traf, die größeren Aufopferungen zuzugestehen, ohne daß gerade jemand merkte, auch der größere Vortheil neige sich auf meine Seite.

„So sind nun unser drei über ansehnliche Landesstrecken zu gebieten befugt: unsre Fürsten und Minister sind von der Redlichkeit und Nützlichkeit unsrer Vorschläge überzeugt; denn es gehört freilich mehr dazu, seinen Vortheil im Großen als im Kleinen zu übersehen. Hier zeigt uns immer die Nothwendigkeit, was wir zu thun und zu lassen haben, und da ist denn schon genug, wenn wir diesen Maßstab ans Gegenwärtige legen; dort aber sollen wir eine Zukunft erschaffen, und wenn auch ein durchdringender Geist den Plan dazu fände, wie kann er hoffen, andere darin einstimmen zu sehen?

„Noch würde dieß dem Einzelnen nicht gelingen; die Zeit, welche die Geister frei macht, öffnet zugleich ihren Blick ins Weitere, und im Weiteren läßt sich das Größere leicht erkennen, und eins der stärksten Hindernisse menschlicher Handlungen wird leichter zu entfernen. Dieses besteht nämlich darin, daß die Menschen wohl über die Zwecke einig werden, viel seltener aber über die Mittel, dahin zu gelangen. Denn das wahre Große hebt uns über uns selbst hinaus und leuchtet uns vor wie ein Stern; die Wahl der Mittel aber ruft uns in uns selbst zurück, und da wird der Einzelne, gerade wie er war, und fühlt sich eben so isolirt, als hätt' er vorher nicht ins Ganze gestimmt.

„Hier also haben wir zu wiederholen: das Jahrhundert muß uns zu Hülfe kommen, die Zeit an die Stelle der Vernunft treten, und in einem erweiterten Herzen der höhere Vortheil den niedern verdrängen.

„Hier sey es genug; und wär' es zu viel für den Augenblick, in der Folge werd' ich einen jeden Theilnehmer daran erinnern. Genaue Vermessungen sind geschehen, die Straßen bezeichnet, die Punkte bestimmt, wo man die Gasthöfe und in der Folge vielleicht die Dörfer heranrückt. Zu aller Art von Baulichkeiten ist Gelegenheit, ja Nothwendigkeit vorhanden. Treffliche Baumeister und Techniker bereiten alles vor; Risse und Anschläge sind gefertigt; die Absicht ist, größere und kleinere Accorde abzuschließen, und so mit genauer Controle die bereitliegenden Geldsummen, zur Verwunderung des Mutterlandes, zu verwenden. Da wir denn der schönsten Hoffnung leben, es werde sich eine vereinte Thätigkeit nach allen Seiten von nun an entwickeln.

„Worauf ich nun aber die sämmtlichen Theilnehmer aufmerksam zu machen habe, weil es vielleicht auf ihre Entschließung Einfluß haben könnte, ist die Einrichtung, die Gestalt, in welche wir alle Mitwirkenden vereinigen und ihnen eine würdige Stellung unter sich und gegen die übrige bürgerliche Welt zu schaffen gedenken.

„Sobald wir jenen bezeichneten Boden betreten, werden die Handwerke sogleich für Künste erklärt und durch die Bezeichnung „strenge Künste" von den „freien" entschieden getrennt und abgesondert. Dießmal kann hier nur von solchen Beschäftigungen die Rede seyn, welche den Aufbau sich zur Angelegenheit machen; die sämmtlichen hier anwesenden Männer, jung und alt, bekennen sich zu dieser Classe.

„Zählen wir sie her in der Folge, wie sie den Bau in die Höhe richten und nach und nach zur Wohnbarkeit befördern.

„Die Steinmetzen nenn' ich voraus, welche den Grund und Eckstein vollkommen bearbeiten, den sie mit Beihülfe der Maurer am rechten Ort in der genauesten Bezeichnung niedersenken. Die Maurer folgen hierauf, die auf den streng untersuchten Grund das Gegenwärtige und Zukünftige wohl befestigen. Früher oder später bringt der Zimmermann seine vorbereiteten Contignationen herbei, und so steigt nach und nach das Beabsichtigte in die Höhe. Den Dachdecker rufen wir eiligst herbei; im Innern bedürfen wir des Tischlers, Glasers, Schlossers, und wenn ich den Tüncher

zuletzt nenne, so geschieht es, weil er mit seiner Arbeit zur ver- schiedensten Zeit eintreten kann, um zuletzt dem Ganzen in- und auswendig einen gefälligen Schein zu geben. Mancher Hülfs- arbeiten gedenk' ich nicht, nur die Hauptsache verfolgend.

„Die Stufen von Lehrling, Gesell und Meister müssen aufs strengste beobachtet werden; auch können in diesen viele Abstu- fungen gelten, aber Prüfungen können nicht sorgfältig genug seyn. Wer herantritt, weiß, daß er sich einer strengen Kunst ergiebt, und er darf keine läßlichen Forderungen von ihr er- warten; ein einziges Glied, das in einer großen Kette bricht, vernichtet das Ganze. Bei großen Unternehmungen wie bei großen Gefahren muß der Leichtsinn verbannt seyn.

„Gerade hier muß die strenge Kunst der freien zum Muster dienen und sie zu beschämen trachten. Sehen wir die sogenann- ten freien Künste an, die doch eigentlich in einem höhern Sinne zu nehmen und zu nennen sind, so findet man, daß es ganz gleichgültig ist, ob sie gut oder schlecht betrieben werden. Die schlechteste Statue steht auf ihren Füßen wie die beste, eine ge- malte Figur schreitet mit verzeichneten Füßen gar munter vor- wärts, ihre mißgestalteten Arme greifen gar kräftig zu, die Fi- guren stehen nicht auf dem richtigen Plan und der Boden fällt deßwegen nicht zusammen. Bei der Musik ist es noch auffallen- der; die gellende Fiedel einer Dorfschenke erregt die wackern Glieder aufs kräftigste, und wir haben die unschicklichsten Kirchen- musiken gehört, bei denen der Gläubige sich erbaute. Wollt ihr nun gar auch die Poesie zu den freien Künsten rechnen, so werdet ihr freilich sehen, daß diese kaum weiß, wo sie eine Gränze finden soll. Und doch hat jede Kunst ihre innern Gesetze, deren Nichtbeobachtung aber der Menschheit keinen Schaden bringt; da- gegen die strengen Künste dürfen sich nichts erlauben. Den freien Künstler darf man loben, man kann an seinen Vorzügen Gefallen finden, wenn gleich seine Arbeit bei näherer Untersuchung nicht Stich hält.

„Betrachten wir aber die beiden, sowohl die freien als stren- gen Künste, in ihren vollkommensten Zuständen, so hat sich diese vor Pedanterei und Bocksbeutelei, jene vor Gedankenlosigkeit und Pfuscherei zu hüten. Wer sie zu leiten hat, wird hierauf

rksam machen; Mißbräuche und Mängel werden dadurch
et werden.

Ich wiederhole mich nicht, denn unser ganzes Leben wird
Wiederholung des Gesagten seyn; ich bemerke nur noch fol-
s: Wer sich einer strengen Kunst ergiebt, muß sich ihr fürs
widmen. Bisher nannte man sie Handwerk, ganz ange-
: und richtig; die Bekenner sollten mit der Hand wirken,
ie Hand, soll sie das, so muß ein eigenes Leben sie be-
. sie muß eine Natur für sich seyn, ihre eigenen Gedanken,
eigenen Willen haben, und das kann sie nicht auf vielerlei
."

Nachdem der Redende mit hinzugefügten guten Worten ge-
en hatte, richteten die sämmtlichen Anwesenden sich auf,
ie Gewerke, anstatt abzuziehen, bildeten einen regelmäßigen
vor der Tafel der anerkannten Oberen. Odoard reichte
ämmtlichen ein gedrucktes Blatt umher, wovon sie, nach
bekannten Melodie, mäßig munter ein zutrauliches Lied
t:

Bleiben, Gehen, Gehen, Bleiben,
Sey fortan dem Tücht'gen gleich;
Wo wir Nützliches betreiben,
Ist der wertheste Bereich.
Dir zu folgen wird ein Leichtes,
Wer gehorchet, der erreicht es;
Zeig' ein festes Vaterland!
Heil dem Führer! Heil dem Band!

Du vertheilest Kraft und Bürde,
Und erwägst es ganz genau,
Giebst dem Alten Ruh' und Würde,
Jünglingen Geschäft und Frau.
Wechselseitiges Vertrauen
Wird ein reinlich Häuschen bauen,
Schließen Hof und Gartenzaun,
Auch der Nachbarschaft vertraun.

Wo an wohlgebahnten Straßen
Man in neuer Schenke weilt,
Wo dem Fremdling reicher Maßen
Ackerfeld iſt zugetheilt,
Siedeln wir uns an mit andern.
Eilet, eilet, einzuwandern
In das feſte Vaterland!
Heil dir, Führer! Heil dir, Band!

Dreizehntes Capitel.

Eine vollkommene Stille ſchloß ſich an dieſe lebhafte Be-
wegung der vergangenen Tage. Die drei Freunde blieben allein
gegen einander über ſtehen, und es ward gar bald merkbar, daß
zwei von ihnen, Lenardo und Friedrich, von einer ſonderbaren
Unruhe bewegt wurden; ſie verbargen nicht, daß beide unge-
duldig ſeyen, für ihren Theil in der Abreiſe von dieſem Ort ſich
gehindert zu ſehen. Sie erwarteten einen Boten, hieß es, und
es kam indeſſen nichts Vernünftiges, nichts Entſcheidendes zur
Sprache.

Endlich kommt der Bote, ein bedeutendes Packet überbrin-
gend, worüber ſich Friedrich ſogleich herwirft, um es zu eröffnen.
Lenardo hält ihn ab und ſpricht: „Laß es unberührt, leg' es
vor uns nieder auf den Tiſch; wir wollen es anſehen, denken
und vermuthen, was es enthalten möge. Denn unſer Schickſal
iſt ſeiner Beſtimmung näher, und wenn wir nicht ſelbſt Herren
darüber ſind, wenn es von dem Verſtande, von den Empfin-
dungen anderer abhängt, ein Ja oder Nein, ein So oder
zu erwarten iſt, dann ziemt es, ruhig zu ſtehen, ſich zu faſſen,
ſich zu fragen, ob man es erdulden würde, als wenn es ein
ſogenanntes Gottesurtheil wäre, wo uns auferlegt iſt, die Ver-
nunft gefangen zu nehmen.“

„Du biſt nicht ſo gefaßt, als du ſcheinen willſt,“ verſetzte
Friedrich; „bleibe deßwegen allein mit deinen Geheimniſſen und
ſchalte darüber nach Belieben; mich berühren ſie auf alle Fälle

nicht; aber laß mich indeß diesem alten geprüften Freunde den Inhalt offenbaren und die zweifelhaften Zustände vorlegen, die wir ihm schon so lange verheimlicht haben." Mit diesen Worten riß er unsern Freund mit sich weg und schon unterwegs rief er aus: „Sie ist gefunden, längst gefunden! und es ist nur die Frage, wie es mit ihr werden soll."

„Das wußt' ich schon," sagte Wilhelm; „denn Freunde offenbaren einander gerade das am deutlichsten, was sie einander verschweigen; die letzte Stelle des Tagebuchs, wo sich Lenardo gerade mitten im Gebirg des Briefes erinnert, den ich ihm schrieb, rief mir in der Einbildungskraft im ganzen Umgange des Geistes und Gefühls jenes gute Wesen hervor; ich sah ihn schon mit dem nächsten Morgen sich ihr nähern, sie anerkennen, und was daraus mochte gefolgt seyn. Da will ich denn aber aufrichtig gestehen, daß nicht Neugierde, sondern ein redlicher Antheil, den ich ihr gewidmet habe, mich über euer Schweigen und Zurückhalten beunruhigte."

„Und in diesem Sinne," rief Friedrich, „bist du gerade bei diesem angekommenen Packet hauptsächlich mit interessirt; der Verfolg des Tagebuchs war an Makarien gesandt, und man wollte dir durch Erzählung das ernstanmuthige Ereigniß nicht verkümmern. Nun sollst du's auch gleich haben; Lenardo hat gewiß indessen ausgepackt, und das braucht er nicht zu seiner Aufklärung."

Friedrich sprang hiermit nach alter Art hinweg, sprang wieder herbei und brachte das versprochene Heft. „Nun muß ich aber auch erfahren," rief er, „was aus uns werden wird." Hiermit war er wieder entsprungen, und Wilhelm las:

Lenardo's Tagebuch.

Fortsetzung.

Freitag den 19.

Da man heute nicht säumen durfte, um zeitig zu Frau Susanne zu gelangen, so frühstückte man eilig mit der ganzen

Familie, dankte mit versteckten Glückwünschen und hinterließ dem Geschirrfasser, welcher zurückblieb, die den Jungfrauen zugedachten Geschenke, etwas reichlicher und bräutlicher als die vorgestrigen, sie ihm heimlich zuschiebend, worüber der gute Mann sich sehr erfreut zeigte.

Dießmal war der Weg frühe zurückgelegt; nach einigen Stunden erblickten wir in einem ruhigen, nicht allzuweiten, flachen Thale, dessen eine felsige Seite von Wellen des klarsten Sees leicht bespült sich wiederspiegelte, wohl und anständig gebaute Häuser, um welche ein besserer, sorgfältig gepflegter Boden, bei sonniger Lage, einiges Gartenwerk begünstigte. In das Haupthaus durch den Garnboten eingeführt und Frau Susannen vorgestellt, fühlte ich etwas ganz Eigenes, als sie uns freundlich ansprach und versicherte: es sey ihr sehr angenehm, daß wir Freitags kämen, als dem ruhigsten Tage der Woche, da Donnerstag Abends die gefertigte Waare zum See und in die Stadt geführt werde. Dem einfallenden Garnboten, welcher sagte: „Die bringt wohl Daniel jederzeit hinunter!“ versetzte sie: „Gewiß, er versieht das Geschäft so löblich und treu, als wenn es sein eigenes wäre.“ „Ist doch auch der Unterschied nicht groß,“ versetzte jener, übernahm einige Aufträge von der freundlichen Wirthin und eilte, seine Geschäfte in den Seitenthälern zu vollbringen, versprach in einigen Tagen wieder zu kommen und mich abzuholen.

Mir war indessen ganz wunderlich zu Muthe; mich hatte gleich beim Eintritt eine Ahnung befallen, daß es die Ersehnte sey; beim längeren Hinblick war sie es wieder nicht, konnte es nicht seyn, und doch beim Wegblicken, oder wenn sie sich umkehrte, war sie es wieder; eben wie im Traum Erinnerung und Phantasie ihr Wesen gegen einander treiben.

Einige Spinnerinnen, die mit ihrer Wochenarbeit gezögert hatten, brachten sie nach; die Herrin, mit freundlichster Ermahnung zum Fleiße, marktete mit ihnen, überließ aber, um sich mit dem Gast zu unterhalten, das Geschäft an zwei Mädchen, welche sie Gretchen und Lieschen nannte, und welche ich um desto aufmerksamer betrachtete, als ich ausforschen wollte, wie sie mit der Schilderung des Geschirrfassers allenfalls zusammenträfen.

Diese beiden Figuren machten mich ganz irre und zerstörten alle Aehnlichkeit zwischen der Gesuchten und der Hausfrau.

Aber ich beobachtete diese nur desto genauer, und sie schien mir allerdings das würdigste, liebenswürdigste Wesen von allen, die ich auf meiner Gebirgsreise erblickte. Schon war ich von dem Gewerbe unterrichtet genug, um mit ihr über das Geschäft, welches sie gut verstand, mit Kenntniß sprechen zu können; meine einsichtige Theilnahme erfreute sie sehr, und als ich fragte: woher sie ihre Baumwolle beziehe, deren großen Transport übers Gebirg ich vor einigen Tagen gesehen? so erwiederte sie, daß eben dieser Transport ihr einen ansehnlichen Vorrath mitgebracht. Die Lage ihres Wohnorts sey auch deßhalb so glücklich, weil die nach dem See hinunterführende Hauptstraße etwa nur eine Viertelstunde ihres Thals hinabwärts vorbeigehe, wo sie denn entweder in Person oder durch einen Factor die ihr von Triest bestimmten und adressirten Ballen in Empfang nehme; wie denn das vorgestern auch geschehen.

Sie ließ nun den neuen Freund in einen großen lüftigen Keller hineinsehen, wo der Vorrath aufgehoben wird, damit die Baumwolle nicht zu sehr austrockne, an Gewicht verliere und weniger geschmeidig werde. Dann fand ich auch, was ich schon im Einzelnen kannte, meistentheils hier versammelt; sie deutete nach und nach auf dieß und jenes, und ich nahm verständigen Antheil. Indessen wurde sie stiller; aus ihren Fragen konnt' ich errathen, sie vermuthe, daß ich vom Handwerk sey. Denn sie sagte, da die Baumwolle so eben angekommen, so erwarte sie nun bald einen Commis oder Theilnehmer der Trieſter Handlung, der nach einer bescheidenen Ansicht ihres Zustandes die schuldige Geldpost abholen werde; diese liege bereit für einen jeden, welcher sich legitimiren könne.

Einigermaßen verlegen, suchte ich auszuweichen und blickte ihr nach, als sie eben einiges anzuordnen durchs Zimmer ging; sie erschien mir wie Penelope unter den Mägden.

Sie kehrt zurück, und mich dünkt, es sey was Eigenes in ihr vorgegangen. — „Sie sind denn nicht vom Kaufmannsstande?“ sagte sie; „ich weiß nicht, woher mir das Vertrauen kommt, und wie ich mich unterfangen mag, das Ihrige zu

verlangen; erdringen will ich's nicht, aber gönnen Sie mir's, wie es Ihnen ums Herz iſt." Dabei ſah mich ein fremdes Geſicht mit ſo ganz bekannten erkennenden Augen an, daß ich mich ganz durchdrungen fühlte und mich kaum zu faſſen wußte. Mein Kniee, mein Verſtand wollten mir verſagen, als man ſie glücklicherweiſe ſehr eilig abrief. Ich konnte mich erholen, meinen Vorſatz ſtärken, ſo lang als möglich an mich zu halten; denn es ſchwebte mir vor, als wenn abermals ein unſeliges Verhältniß mich bedrohe.

Gretchen, ein geſetztes freundliches Kind, führte mich ab, mir die künſtlichen Gewebe vorzuzeigen; ſie that es verſtändig und ruhig; ich ſchrieb, um ihr Aufmerkſamkeit zu beweiſen, was ſie mir vorſagte, in meine Schreibtafel, wo es noch ſteht zum Zeugniß eines bloß mechaniſchen Verfahrens: denn ich hatte ganz anderes im Sinne; es lautet folgendermaßen:

„Der Eintrag von getretener ſowohl als gezogener Weberei geſchieht, je nachdem das Muſter es erfordert, mit weißem loſe gedrehtem ſogenannten Muggengarn, mitunter auch mit türkiſchroth gefärbten, deßgleichen mit blauen Garnen, welche ebenfalls zu Streifen und Blumen verbraucht werden.

„Beim Scheeren iſt das Gewebe auf Walzen gewunden, die einen tiſchförmigen Rahmen bilden, um welchen her mehrere arbeitende Perſonen ſitzen."

Lieschen, die unter den Scheerenden geſeſſen, ſteht auf, geſellt ſich zu uns, iſt geſchäftig drein zu reden, und zwar auf eine Weiſe, um jene durch Widerſpruch nur irre zu machen; und als ich Gretchen deſſen ungeachtet mehr Aufmerkſamkeit bewies, ſo fuhr Lieschen umher, um etwas zu holen, zu bringen, und ſtreifte dabei, ohne durch die Enge des Raums genöthigt zu ſein, mit ihrem zarten Ellebogen zweimal merklich bedeutend an mein Arm hin, welches mir nicht ſonderlich gefallen wollte.

Die Gute-Schöne (ſie verdient überhaupt, beſonders aber alsdann ſo zu heißen, wenn man ſie mit den übrigen vergleicht) holte mich in den Garten ab, wo wir der Abendſonne genießen ſollten, eh ſie ſich hinter das Gebirg verſteckte. Ein Lächeln ſchwebte um ihre Lippen, wie es wohl erſcheint, wenn man etwas Erfreuliches zu ſagen zaudert; auch mir war es in dieſer

Verlegenheit gar lieblich zu Muthe. Wir gingen neben einander her, ich getraute mir nicht, ihr die Hand zu reichen, so gern ich's gethan hätte; wir schienen uns beide vor Worten und Zeichen zu fürchten, wodurch der glückliche Fund nur allzubald ins Gemeine offenbar werden könnte. Sie zeigte mir einige Blumentöpfe, worin ich strack aufgekeimte Baumwollenstauden erkannte. — „So nähren und pflegen wir die für unser Geschäft unnützen, ja widerwärtigen Samenkörner, die mit der Baumwolle einen so weiten Weg zu uns machen. Es geschieht aus Dankbarkeit, und es ist ein eigen Vergnügen, dasjenige lebendig zu sehen, dessen abgestorbene Reste unser Daseyn belebt. Sie sehen hier den Anfang, die Mitte ist Ihnen bekannt, und heute Abend, wenn's Glück gut ist, einen erfreulichen Abschluß.

„Wir als Fabricanten selbst oder ein Factor bringen unsre die Woche über eingegangene Waare Donnerstag Abends in das Marktschiff und langen so, in Gesellschaft von andern, die gleiches Geschäft treiben, mit dem frühesten Morgen am Freitag in der Stadt an. Hier trägt nun ein jeder seine Waare zu den Kaufleuten, die im Großen handeln, und sucht sie so gut als möglich abzusetzen, nimmt auch wohl den Bedarf von roher Baumwolle allenfalls an Zahlungsstatt.

„Aber nicht allein den Bedarf an rohen Stoffen für die Fabrication nebst dem baaren Verdienst holen die Marktleute in der Stadt, sondern sie versehen sich auch mit allerlei andern Dingen zum Bedürfniß und Vergnügen. Wo einer aus der Familie in die Stadt zu Markte gefahren, da sind Erwartungen, Hoffnungen und Wünsche, ja sogar oft Angst und Furcht rege. Es entsteht Sturm und Gewitter, und man ist besorgt, das Schiff nehme Schaden! Die Gewinnsüchtigen harren und möchten erfahren, wie der Verkauf der Waaren ausgefallen, und berechnen schon im voraus die Summe des reinen Erwerbs; die Neugierigen warten auf die Neuigkeiten aus der Stadt, die Putzliebenden auf die Kleidungsstücke oder Modesachen, die der Reisende etwa mitzubringen Auftrag hatte; die Leckern endlich und besonders die Kinder auf die Eßwaaren, und wenn es auch nur Semmeln wären.

„Die Abfahrt aus der Stadt verzieht sich gewöhnlich bis

gegen Abend; dann belebt sich der See allmählig und die Schiffe gleiten segelnd, oder durch die Kraft der Ruder getrieben, über seine Fläche hin; jedes bemüht sich, dem andern vorzukommen; und die, denen es gelingt, verhöhnen wohl scherzend die, welche zurück zu bleiben sich genöthigt sehen.

„Es ist ein erfreuliches schönes Schauspiel um die Fahrt auf dem See, wenn der Spiegel desselben mit den anliegenden Gebirgen, vom Abendroth erleuchtet, sich warm und allmählig tiefer und tiefer schattirt, die Sterne sichtbar werden, die Abendglocken sich hören lassen, in den Dörfern am Ufer sich Lichter entzünden, im Wasser widerscheinend, dann der Mond aufgeht und seinen Schimmer über die kaum bewegte Fläche streut. Das reiche Gelände flieht vorüber, Dorf um Dorf, Gehöft um Gehöft bleiben zurück; endlich in die Nähe der Heimath gekommen, wird in ein Horn gestoßen, und sogleich sieht man im Berg hier und dort Lichter erscheinen, die sich nach dem Ufer herab bewegen; ein jedes Haus, das einen Angehörigen im Schiffe hat, sendet jemanden, um das Gepäck tragen zu helfen.

„Wir liegen höher hinauf; aber jedes von uns hat oft genug diese Fahrt mitbestanden, und was das Geschäft betrifft, so sind wir alle von gleichem Interesse.“

Ich hatte ihr mit Verwunderung zugehört, wie gut und schön sie das alles sprach, und konnte mich der offenen Bemerkung nicht enthalten: wie sie in dieser rauhen Gegend, bei einem so mechanischen Geschäft, zu solcher Bildung habe gelangen können? Sie versetzte, mit einem allerliebsten, beinahe schalkhaften Lächeln vor sich hinsehend: „Ich bin in einer schönern und freundlichern Gegend geboren, wo vorzügliche Menschen herrschen und hausen, und ob ich gleich als Kind mich wild und unbändig erwies, so war doch der Einfluß geistreicher Besitzer auf ihre Umgebung unverkennbar. Die größte Wirkung jedoch auf ein junges Wesen that eine fromme Erziehung, die ein gewisses Gefühl des Rechtlichen und Schicklichen, als von Allgegenwart göttlicher Liebe getragen, in mir entwickelte. Wir wanderten aus,“ fuhr sie fort — das feine Lächeln verließ ihren Mund, eine unterdrückte Thräne füllte das Auge — „wir wanderten weit, weit, von einer Gegend zur andern, durch fromme Fingerzeige

und Empfehlungen geleitet; endlich gelangten wir hierher, in diese höchst thätige Gegend; das Haus, worin Sie mich finden, war von gleichgesinnten Menschen bewohnt: man nahm uns traulich auf, mein Vater sprach dieselbe Sprache, in demselben Sinn, wir schienen bald zur Familie zu gehören.

„In allen Haus- und Handwerksgeschäften griff ich tüchtig ein, und alles, über welches Sie mich nun gebieten sehen, habe ich stufenweise gelernt, geübt und vollbracht. Der Sohn des Hauses, wenig Jahre älter als ich, wohlgebaut und schön von Antlitz, gewann mich lieb und machte mich zu seiner Vertrauten. Er war von tüchtiger und zugleich feiner Natur; die Frömmigkeit, wie sie im Hause geübt wurde, fand bei ihm keinen Eingang, sie genügte ihm nicht; er las heimlich Bücher, die er sich in der Stadt zu verschaffen wußte, von der Art, die dem Geist eine allgemeinere freiere Richtung geben, und da er bei mir gleichen Trieb, gleiches Naturell vermerkte, so war er bemüht, nach und nach mir dasjenige mitzutheilen, was ihn so innig beschäftigte. Endlich da ich in alles einging, hielt er nicht länger zurück, mir sein ganzes Geheimniß zu eröffnen, und wir waren wirklich ein ganz wunderliches Paar, welches auf einsamen Spaziergängen sich nur von solchen Grundsätzen unterhielt, welche den Menschen selbstständig machen, und dessen wahrhaftes Neigungsverhältniß nur darin zu bestehen schien, einander wechselseitig in solchen Gesinnungen zu bestärken, wodurch die Menschen sonst von einander völlig entfernt werden."

Ob ich gleich sie nicht scharf ansah, sondern nur von Zeit zu Zeit wie zufällig aufblickte, bemerkt' ich doch mit Verwunderung und Antheil, daß ihre Gesichtszüge durchaus den Sinn ihrer Worte zugleich ausdrückten. Nach einem augenblicklichen Stillschweigen erheiterte sich ihr Gesicht: „Ich muß," sagte sie, „auf Ihre Hauptfrage ein Bekenntniß thun, und damit Sie meine Wohlredenheit, die manchmal nicht ganz natürlich scheinen möchte, sich besser erklären können.

„Leider mußten wir beide uns vor den übrigen verstellen, und ob wir gleich uns sehr hüteten, nicht zu lügen und im groben Sinne falsch zu seyn, so waren wir es doch im zartern, indem wir den vielbesuchten Brüder- und Schwesterversammlungen nicht

beizuwohnen nirgends Entschuldigung finden konnten. Weil wir aber dabei gar manches gegen unsere Ueberzeugung hören mußten, so ließ er mich sehr bald begreifen und einsehen, daß nicht alles vom freien Herzen gehe, sondern daß viel Wortkram, Bilder, Gleichnisse, herkömmliche Redensarten und wiederholt anklingende Zeilen sich immerfort wie um eine gemeinsame Achse herumdrehten. Ich merkte nun besser auf und machte mir die Sprache so zu eigen, daß ich allenfalls eine Rede so gut als irgend ein Vorsteher hätte halten wollen. Erst ergetzte der Gute sich daran, endlich beim Ueberdruß ward er ungeduldig, daß ich ihn zu beschwichtigen den entgegengesetzten Weg einschlug, ihm nur desto aufmerksamer zuhörte, ihm seinen herzlich treuen Vortrag wohl acht Tage später wenigstens mit annähernder Freiheit und nicht ganz unähnlichem geistigem Wesen zu wiederholen wußte.

„So wuchs unser Verhältniß zum innigsten Bande, und eine Leidenschaft zu irgend einem erkennbaren Wahren, Guten, so wie zu möglicher Ausübung desselben, war eigentlich, was uns vereinigte.

„Indem ich nun bedenke, was Sie veranlaßt haben mag, zu einer solchen Erzählung mich zu bewegen, so war es meine lebhafte Beschreibung vom glücklich vollbrachten Markttage. Verwundern Sie sich darüber nicht; denn gerade war es eine frohe herzliche Betrachtung holder und erhabener Naturscenen, was mich und meinen Bräutigam in ruhigen und geschäftlosen Stunden am schönsten unterhielt. Treffliche vaterländische Dichter hatten das Gefühl in uns erregt und genährt; Hallers Alpen, Geßners Idyllen, Kleists Frühling wurden oft von uns wiederholt, und wir betrachteten die uns umgebende Welt bald von ihrer anmuthigen, bald von ihrer erhabenen Seite.

„Noch gern erinnere ich mich, wie wir beide, scharf- und weitsichtig, uns um die Wette und oft hastig auf die bedeutenden Erscheinungen der Erde und des Himmels aufmerksam zu machen suchten, einander vorzueilen und zu überbieten trachteten. Dieß war die schönste Erholung, nicht nur vom täglichen Geschäft, sondern auch von jenen ernsten Gesprächen, die uns oft nur zu tief in unser eigenes Innere versenkten, und uns dort zu beunruhigen drohten.

„In diesen Tagen kehrte ein Reisender bei uns ein, wahrscheinlich unter geborgtem Namen; wir dringen nicht weiter in ihn, da er sogleich durch sein Wesen uns Vertrauen einflößt, da er sich im Ganzen höchst sittlich benimmt, so wie 'anständig aufmerksam in unsern Versammlungen. Von meinem Freund in den Gebirgen umhergeführt, zeigt er sich ernst, einsichtig und kenntnißreich. Auch ich geselle mich zu ihren sittlichen Unterhaltungen, wo alles nach und nach zur Sprache kommt, was einem innern Menschen bedeutend werden kann; da bemerkt er denn gar bald in unserer Denkweise in Absicht auf die göttlichen Dinge etwas Schwankendes. Die religiösen Ausdrücke waren uns trivial geworden, der Kern, den sie enthalten sollten, war uns entfallen. Da ließ er uns die Gefahr unseres Zustandes bemerken, wie bedenklich die Entfernung vom Ueberlieferten seyn müsse, an welches von Jugend auf sich so viel angeschlossen; sie sey höchst gefährlich bei der Unvollständigkeit besonders des eignen Innern. Freilich eine täglich und stündlich durchgeführte Frömmigkeit werde zuletzt nur Zeitvertreib und wirke wie eine Art von Polizei auf den äußeren Anstand, aber nicht mehr auf den tiefen Sinn; das einzige Mittel dagegen sey, aus eigener Brust sittlich gleichgeltende, gleichwirksame, gleichberuhigende Gesinnungen hervorzurufen.

„Die Eltern hatten unsre Verbindung stillschweigend vorausgesetzt, und ich weiß nicht, wie es geschah, die Gegenwart des neuen Freundes beschleunigte die Verlobung; es schien sein Wunsch, diese Bestätigung unsres Glücks in dem stillen Kreise zu feiern, da er denn auch mit anhören mußte, wie der Vorsteher die Gelegenheit ergriff, uns an den Bischof von Laodicea und an die große Gefahr der Lauheit, die man uns wollte angemerkt haben, zu erinnern. Wir besprachen noch einigemal diese Gegenstände, und er ließ uns ein hierauf bezügliches Blatt zurück, welches ich oft in der Folge wieder anzusehen Ursache fand.

„Er schied nunmehr, und es war, als wenn mit ihm alle guten Geister gewichen wären. Die Bemerkung ist nicht neu, wie die Erscheinung eines vorzüglichen Menschen in irgend einem Cirkel Epoche macht und bei seinem Scheiden eine Lücke sich zeigt, in die sich öfters ein zufälliges Unheil hineindrängt. Und nun

lassen Sie mich einen Schleier über das Nächstfolgende werfen! Durch einen Zufall ward meines Verlobten kostbares Leben, seine herrliche Gestalt plötzlich zerstört; er wendete standhaft seine letzten Stunden dazu an, sich mit mir Trostlosen verbunden zu sehen und mir die Rechte an seinem Erbtheil zu sichern. Was aber diesen Fall den Eltern um so schmerzlicher machte, war, daß sie kurz vorher eine Tochter verloren hatten und sich nun, im eigentlichsten Sinne, verwaist sahen, worüber ihr zartes Gemüth dergestalt ergriffen wurde, daß sie ihr Leben nicht lange fristeten. Sie gingen den lieben Ihrigen bald nach, und mich ereilte noch ein anderes Unheil, daß mein Vater, vom Schlag gerührt, zwar noch sinnliche Kenntniß von der Welt, aber weder geistige noch körperliche Thätigkeit gegen dieselbe behalten hat. Und so bedurfte ich denn freilich jener Selbstständigkeit in der größten Noth und Absonderung, in der ich mich, glückliche Verbindung und frohes Mitleben hoffend, frühzeitig geübt und noch vor kurzem durch die rein belebenden Worte des geheimnißvollen Durchreisenden recht eigentlich gestärkt hatte.

„Doch darf ich nicht undankbar seyn, da mir in diesem Zustand noch ein tüchtiger Gehülfe geblieben ist, der als Factor alles das besorgt, was in solchen Geschäften als Pflicht männlicher Thätigkeit erscheint. Kommt er heut' Abend aus der Stadt zurück, und Sie haben ihn kennen gelernt, so erfahren Sie mein wunderbares Verhältniß zu ihm."

Ich hatte manches dazwischen gesprochen und durch beifälligen vertraulichen Antheil ihr Herz immer mehr aufzuschließen und ihre Rede im Fluß zu erhalten getrachtet. Ich vermied nicht, dasjenige ganz nahe zu berühren, was noch nicht völlig ausgesprochen war; auch sie rückte immer näher zu, und wir waren so weit, daß bei der geringsten Veranlassung das offenbare Geheimniß ins Wort getreten wäre.

Sie stand auf und sagte: „Lassen Sie uns zum Vater gehen!" sie eilte voraus und ich folgte ihr langsam; ich schüttelte den Kopf über die wundersame Lage, in der ich mich befand. Sie ließ mich in eine hintere sehr reinliche Stube treten, wo der gute Alte unbeweglich im Sessel saß. Er hatte sich wenig verändert. Ich ging auf ihn zu, er sah mich erst starr, dann mit

lebhafteren Augen an; seine Züge erheiterten sich, er suchte die Lippen zu bewegen, und als ich die Hand hinreichte, seine ruhende zu fassen, ergriff er die meine von selbst, drückte sie und sprang auf, die Arme gegen mich ausstreckend. „O Gott!“ rief er, „der Junker Lenardo! er ist's, er ist es selbst!“ Ich konnte mich nicht enthalten, ihn an mein Herz zu schließen; er sank in den Stuhl zurück, die Tochter eilte hinzu, ihm beizustehen; auch sie rief: „Er ist's! Sie sind es, Lenardo!“

Die jüngere Nichte war herbeigekommen; sie führten den Vater, der auf einmal wieder gehen konnte, der Kammer zu, und gegen mich gewendet, sprach er ganz deutlich: „Wie glücklich, glücklich! bald sehen wir uns wieder!“

Ich stand vor mich hinschauend und denkend; Mariechen kam zurück und reichte mir ein Blatt mit dem Vermelden, es sey dasselbige, wovon gesprochen. Ich erkannte sogleich Wilhelms Handschrift, so wie vorhin seine Person aus der Beschreibung mir entgegen getreten war. Mancherlei fremde Gesichter schwärmten um mich her, es war eine eigene Bewegung im Vorhause. Und dann ist es ein widerwärtiges Gefühl, aus dem Enthusiasmus einer reinen Wiedererkennung, aus der Ueberzeugung dankbaren Erinnerns, der Anerkennung einer wunderbaren Lebensfolge, und was alles Warmes und Schönes dabei in uns entwickelt werden mag, auf einmal zu der schroffen Wirklichkeit einer zerstreuten Alltäglichkeit zurückgeführt zu werden.

Dießmal war der Freitag Abend überhaupt nicht so heiter und lustig, wie er sonst wohl seyn mochte; der Factor war nicht mit dem Marktschiff aus der Stadt zurückgekehrt, er meldete nur in einem Briefe, daß ihn Geschäfte erst morgen oder übermorgen zurückgehen ließen; er werde mit anderer Gelegenheit kommen, auch alles Bestellte und Versprochene mitbringen. Die Nachbarn, welche, Jung und Alt, in Erwartung wie gewöhnlich zusammengekommen waren, machten verdrießliche Gesichter; Lieschen besonders, die ihm entgegen gegangen war, schien sehr übler Laune.

Ich hatte mich in mein Zimmer geflüchtet, das Blatt in der Hand haltend, ohne hineinzusehen, denn es hatte mir schon heimlichen Verdruß gemacht, aus jener Erzählung zu vernehmen, daß Wilhelm die Verbindung beschleunigt habe. „Alle Freunde

sind so, alle sind Diplomaten; statt unser Vertrauen redlich zu erwiedern, folgen sie ihren Ansichten, durchkreuzen unsre Wünsche und mißleiten unser Schicksal!“ So rief ich aus; doch kam ich bald von meiner Ungerechtigkeit zurück, gab dem Freunde Recht, besonders die jetzige Stellung bedenkend, und enthielt mich nicht weiter das folgende zu lesen.

Jeder Mensch findet sich von den frühsten Momenten seines Lebens an, erst unbewußt, dann halb-, endlich ganz bewußt: immerfort findet er sich bedingt, begränzt in seiner Stellung; weil aber niemand Zweck und Ziel seines Daseyns kennt, vielmehr das Geheimniß desselben von höchster Hand verborgen wird, so tastet er nur, greift zu, läßt fahren, steht stille, bewegt sich, zaudert und übereilt sich, und auf wie mancherlei Weise denn alle Irrthümer entstehen, die uns verwirren.

Sogar der Besonnenste ist im täglichen Weltleben genöthigt, klug für den Augenblick zu seyn, und gelangt deßwegen im Allgemeinen zu keiner Klarheit. Selten weiß er sicher, wohin er sich in der Folge wenden und was er eigentlich zu thun und zu lassen habe.

Glücklicherweise sind alle diese und noch hundert andere wundersame Fragen durch euren unaufhaltsam thätigen Lebensgang beantwortet. Fahrt fort in unmittelbarer Beachtung der Pflicht des Tages und prüft dabei die Reinheit eures Herzens und die Sicherheit eures Geistes! Wenn ihr sodann in freier Stunde aufathmet und euch zu erheben Raum findet, so gewinnt ihr euch gewiß eine richtige Stellung gegen das Erhabene, dem wir uns auf jede Weise verehrend hinzugeben, jedes Ereigniß mit Ehrfurcht zu betrachten und eine höhere Leitung darin zu erkennen haben.

Sonnabend den 20.

Vertieft in Gedanken, auf deren wunderlichen Irrgängen mich eine fühlende Seele theilnehmend gern begleiten wird, war ich mit Tagesanbruch am See auf und ab spaziert; die Hausfrau — ich fühlte mich zufrieden, sie nicht als Wittwe denken zu dürfen — zeigte sich erwünscht erst am Fenster, dann an der Thüre; sie erzählte mir: der Vater habe gut geschlafen, sey heiter aufgewacht und habe mit deutlichen Worten eröffnet, daß er im Bette bleiben, mich heute nicht, morgen aber erst nach dem Gottesdienste zu sehen wünsche, wo er sich gewiß recht gestärkt fühlen werde. Sie sagte mir darauf, daß Sie mich heute viel werde allein lassen; es sey für sie ein sehr beschäftigter Tag, kam herunter und gab mir Rechenschaft davon.

Ich hörte ihr zu, nur um sie zu hören; dabei überzeugt' ich mich, daß sie von der Sache durchdrungen, davon als einer herkömmlichen Pflicht angezogen und mit Willen beschäftigt schien. Sie fuhr fort: „Es ist gewöhnlich und eingerichtet, daß das Gewebe gegen das Ende der Woche fertig sey und am Sonnabend Nachmittag zu dem Verlagsherrn getragen werde, der solches durchsieht, mißt und wägt, um zu erforschen, ob die Arbeit ordentlich und fehlerfrei, auch ob ihm an Gewicht und Maß das Gehörige eingeliefert worden, und wenn alles richtig befunden ist, sodann den verabredeten Weberlohn bezahlt. Seinerseits ist nun er bemüht, das gewebte Stück von allen etwa anhängenden Fäden und Knoten zu reinigen, solches aufs zierlichste zu legen, die schönste fehlerfreiste Seite oben vors Auge zu bringen und so die Waare höchst annehmlich zu machen."

Indessen kamen aus dem Gebirg viele Weberinnen, ihre Waare ins Haus tragend, worunter ich auch die erblickte, welche unsern Geschirrfasser beschäftigte. Sie dankte mir gar lieblich für das zurückgelassene Geschenk und erzählte mit Anmuth: „der Herr Geschirrfasser sey bei ihnen, arbeite heute an ihrem leerstehenden Weberstuhl und habe ihr beim Abschied versichert: was er an ihm thue, solle Frau Susanne gleich der Arbeit ansehen." Darauf ging sie, wie die übrigen, ins Haus, und ich konnte mich nicht enthalten, die liebe Wirthin zu fragen: „Ums Himmels willen! wie kommen Sie zu dem wunderlichen Namen?" — „Es

ist," versetzte sie, „der dritte, den man mir aufbürdet; ich ließ es gerne zu, weil meine Schwiegereltern es wünschten, denn es war der Name ihrer verstorbenen Tochter, an deren Stelle sie mich eintreten ließen, und der Name bleibt doch immer der schönste lebendigste Stellvertreter der Person." Darauf versetzte ich: „Ein vierter ist schon gefunden: ich würde Sie Gute-Schöne nennen, in sofern es von mir abhinge." Sie machte eine gar lieblich demüthige Verbeugung und wußte ihr Entzücken über die Genesung des Vaters mit der Freude, mich wieder zu sehen, so zu verbinden und zu steigern, daß ich in meinem Leben nichts Schmeichelhafteres und Erfreulicheres glaubte gehört und gefühlt zu haben.

Die Schöne-Gute, doppelt und dreifach ins Haus zurückgerufen, übergab mich einem verständigen unterrichteten Manne, der mir die Merkwürdigkeiten des Gebirgs zeigen sollte. Wir gingen zusammen beim schönsten Wetter durch reich abwechselnde Gegenden. Aber man überzeugt sich wohl, daß weder Fels noch Wald, noch Wassersturz, noch weniger Mühlen und Schmiedewerkstatt, sogar künstlich genug in Holz arbeitende Familien mir irgend eine Aufmerksamkeit abgewinnen konnten. Indessen war der Wandergang für den ganzen Tag angelegt; der Bote trug ein feines Frühstück im Ränzel, zu Mittag fanden wir ein gutes Essen im Zechenhause eines Bergwerks, wo niemand recht aus mir klug werden konnte, indem tüchtigen Menschen nichts leidiger vorkommt als ein leeres, Theilnahme heuchelndes Untheilnehmen.

Am wenigsten aber begriff mich der Bote, an welchen eigentlich der Garnträger mich gewiesen hatte, mit großem Lob meiner schönen technischen Kenntnisse und des besonderen Interesses an solchen Dingen. Auch von meinem vielen Aufschreiben und Bemerken hatte jener gute Mann erzählt, worauf sich denn der Berggenoß gleichfalls eingerichtet hatte. Lange wartete mein Begleiter, daß ich meine Schreibtafel hervorholen sollte, nach welcher er denn auch endlich, einigermaßen ungeduldig, fragte.

Sonntag den 21.

Mittag kam beinahe herbei, eh ich die Freundin wieder ansichtig werden konnte. Der Hausgottesdienst, bei dem sie

mich nicht gegenwärtig wünschte, war indessen gehalten; der Vater hatte demselben beigewohnt und, die erbaulichsten Worte deutlich und vernehmlich sprechend, alle Anwesenden und sie selbst bis zu den herzlichsten Thränen gerührt. „Es waren," sagte sie, „bekannte Sprüche, Reime, Ausdrücke und Wendungen, die ich hundertmal gehört und als an hohlen Klängen mich geärgert hatte; dießmal flossen sie aber so herzlich zusammengeschmolzen, ruhig glühend, von Schlacken rein, wie wir das erweichte Metall in der Rinne hinfließen sehen. Es war mir angst und bange, er möchte sich in diesen Ergießungen aufzehren, jedoch ließ er sich ganz munter zu Bette führen; er wollte sachte sich sammeln und den Gast, sobald er sich Kraft genug fühle, zu sich rufen lassen."

Nach Tische ward unser Gespräch lebhafter und vertraulicher; aber eben deßhalb konnte ich mehr empfinden und bemerken, daß sie etwas zurückhielt, daß sie mit beunruhigenden Gedanken kämpfte, wie es ihr auch nicht ganz gelang, ihr Gesicht zu erheitern. Nachdem ich hin und her versucht sie zur Sprache zu bringen, so gestand ich aufrichtig, daß ich ihr eine gewisse Schwermuth, einen Ausdruck von Sorge anzusehen glaubte: seyen es häusliche oder Handelsbedrängnisse, sie solle sich mir eröffnen; ich wäre reich genug, eine alte Schuld ihr auf jede Weise abzutragen.

Sie verneinte lächelnd, daß dieß der Fall sey. „Ich habe," fuhr sie fort, „wie Sie zuerst hereintraten, einen von denen Herren zu sehen geglaubt, die mir in Triest Credit machen, und war mit mir selbst wohl zufrieden, als ich mein Geld vorräthig wußte, man mochte die ganze Summe oder einen Theil verlangen. Was mich aber drückt, ist doch eine Handelssorge, leider nicht für den Augenblick, nein! für alle Zukunft. Das überhand nehmende Maschinenwesen quält und ängstigt mich: es wälzt sich heran wie ein Gewitter, langsam, langsam; aber es hat seine Richtung genommen, es wird kommen und treffen. Schon mein Gatte war von diesem traurigen Gefühl durchdrungen. Man denkt daran, man spricht davon, und weder Denken noch Reden kann Hülfe bringen. Und wer möchte sich solche Schrecknisse gern vergegenwärtigen! Denken Sie, daß viele Thäler sich

durchs Gebirg schlingen, wie das, wodurch Sie herabkamen; noch schwebt Ihnen das hübsche frohe Leben vor, das Sie diese Tage her dort gesehen, wovon Ihnen die geputzte Menge allseits andringend gestern das erfreulichste Zeugniß gab; denken Sie, wie das nach und nach zusammensinken, absterben, die Oede, durch Jahrhunderte belebt und bevölkert, wieder in ihre uralte Einsamkeit zurückfallen werde.

„Hier bleibt nur ein doppelter Weg, einer so traurig wie der andere: entweder selbst das Neue zu ergreifen und das Verderben zu beschleunigen, oder aufzubrechen, die Besten und Würdigsten mit sich fortzuziehen und ein günstigeres Schicksal jenseits der Meere zu suchen. Eins wie das andere hat sein Bedenken; aber wer hilft uns die Gründe abwägen, die uns bestimmen sollen? Ich weiß recht gut, daß man in der Nähe mit dem Gedanken umgeht, selbst Maschinen zu errichten und die Nahrung der Menge an sich zu reißen. Ich kann niemanden verdenken, daß er sich für seinen eigenen Nächsten hält; aber ich käme mir verächtlich vor, sollt' ich diese guten Menschen plündern und sie zuletzt arm und hülflos wandern sehen; und wandern müssen sie früh oder spät. Sie ahnen, sie wissen, sie sagen es, und niemand entschließt sich zu irgend einem heilsamen Schritte. Und doch, woher soll der Entschluß kommen? wird er nicht jedermann eben so sehr erschwert als mir?

„Mein Bräutigam war mit mir entschlossen zum Auswandern; er besprach sich oft über Mittel und Wege, sich hier loszuwinden. Er sah sich nach den Besseren um, die man um sich versammeln, mit denen man gemeine Sache machen, die man an sich heranziehen, mit sich fortziehen könnte; wir sehnten uns, mit vielleicht allzu jugendlicher Hoffnung, in solche Gegenden, wo dasjenige für Pflicht und Recht gelten könnte, was hier ein Verbrechen wäre. Nun bin ich im entgegengesetzten Falle: der redliche Gehülfe, der mir nach meines Gatten Tode geblieben, trefflich in jedem Sinne, mir freundschaftlich liebevoll anhänglich, er ist ganz der entgegengesetzten Meinung.

„Ich muß Ihnen von ihm sprechen, eh Sie ihn gesehen haben; lieber hätt' ich es nachher gethan, weil die persönliche Gegenwart gar manches Räthsel aufschließt. Ungefähr von

gleichem Alter wie mein Gatte, schloß er sich als kleiner armer Knabe an den wohlhabenden, wohlwollenden Gespielen, an die Familie, an das Haus, an das Gewerbe; sie wuchsen zusammen heran und hielten zusammen, und doch waren es zwei ganz verschiedene Naturen; der eine freigesinnt und mittheilend, der andere in früherer Jugend gedrückt, verschlossen, den geringsten ergriffenen Besitz festhaltend, zwar frommer Gesinnung, aber mehr an sich als an andere denkend.

„Ich weiß recht gut, daß er von den ersten Zeiten her ein Auge auf mich richtete; er durfte es wohl, denn ich war ärmer als er; doch hielt er sich zurück, sobald er die Neigung des Freundes zu mir bemerkte. Durch anhaltenden Fleiß, Thätigkeit und Treue machte er sich bald zum Mitgenossen des Gewerbes. Mein Gatte hatte heimlich den Gedanken, bei unserer Auswanderung diesen hier einzusetzen und ihm das Zurückgelassene anzuvertrauen. Bald nach dem Tode des Trefflichen näherte er sich mir, und vor einiger Zeit verhielt er nicht, daß er sich um meine Hand bewerbe. Nun tritt aber der doppelt wunderliche Umstand ein, daß er sich von jeher gegen das Auswandern erklärte, und dagegen eifrig betreibt, wir sollen auch Maschinen anlegen. Seine Gründe freilich sind dringend, denn in unsern Gebirgen hauset ein Mann, der, wenn er, unsere einfacheren Werkzeuge vernachlässigend, zusammengesetztere sich bauen wollte, uns zu Grunde richten könnte. Dieser in seinem Fache sehr geschickte Mann — wir nennen ihn den Geschirrfasser — ist einer wohlhabenden Familie in der Nachbarschaft anhänglich, und man darf wohl glauben, daß er im Sinne hat, von jenen steigenden Erfindungen für sich und seine Begünstigten nützlichen Gebrauch zu machen. Gegen die Gründe meines Gehülfen ist nichts einzuwenden: denn schon ist gewissermaßen zu viel Zeit versäumt, und gewinnen jene den Vorrang, so müssen wir, und zwar mit Unstatten, doch das Gleiche thun. Dieses ist, was mich ängstigt und quält; das ist's, was Sie mir, theuerster Mann, als einen Schutzengel erscheinen läßt."

Ich hatte wenig Tröstliches hierauf zu erwiedern; ich mußte den Fall so verwickelt finden, daß ich mir Bedenkzeit ausbat. Sie aber fuhr fort: „Ich habe noch manches zu eröffnen, damit

meine Lage Ihnen noch mehr wunderſam erſcheine. Der jun[illegible] Mann, dem ich perſönlich nicht abgeneigt bin, der mir ab[illegible]er keineswegs meinen Gatten erſetzen, noch meine eigentliche Neigu[illegible]ng erwerben würde" — ſie ſeufzte, indem ſie dieß ſprach — „w[illegible]rd ſeit einiger Zeit entſchieden dringender, ſeine Vorträge ſind ſo liebevoll als verſtändig. Die Nothwendigkeit, meine Hand i[illegible]hm zu reichen, die Unklugheit, an eine Auswanderung zu denken u[illegible]nd darüber das einzige wahre Mittel der Selbſterhaltung zu v[illegible]er-ſäumen, ſind nicht zu widerlegen, und es ſcheint ihm mein Wid[illegible]er-ſtreben, meine Grille des Auswanderns ſo wenig mit mein[illegible]em übrigen haushältiſchen Sinn übereinzuſtimmen, daß ich [illegible] bei einem letzten, etwas heftigen Geſpräch die Vermuthung bemer[illegible]ken konnte, meine Neigung müſſe wo anders ſeyn." — Sie brac[illegible]chte das letzte nur mit einigem Stocken hervor und blickte vor [illegible] ſich nieder.

Was mir bei dieſen Worten durch die Seele fuhr, der[illegible]enke jeder, und doch, bei blitzſchnell nachfahrender Ueberlegung, mu[illegible]ßt' ich fühlen, daß jedes Wort die Verwirrung nur vermehren würd[illegible]rde. Doch ward ich zugleich, ſo vor ihr ſtehend, mir deutlich bewu[illegible]ßt, daß ich ſie im höchſten Grade liebgewonnen habe, und nun all[illegible]les, was in mir von vernünftiger, verſtändiger Kraft übrig war, a[illegible]auf-zuwenden hatte, um ihr nicht ſogleich meine Hand anzubiete[illegible]ten Mag ſie doch, dachte ich, alles hinter ſich laſſen, wenn ſie m[illegible]mi folgt! Doch die Leiden vergangener Jahre hielten mich zurü[illegible]rück Sollſt du eine neue falſche Hoffnung hegen, um lebenslängli[illegible]gli daran zu büßen!

Wir hatten beide eine Zeit lang geſchwiegen, als Liesche[illegible]hen die ich nicht hatte herankommen ſehen, überraſchend vor uns tr[illegible]tr und die Erlaubniß verlangte, auf dem nächſten Hammerwer[illegible]er dieſen Abend zuzubringen. Ohne Bedenken ward es gewähr[illegible]ährt Ich hatte mich indeſſen zuſammengenommen und fing an ir[illegible] Allgemeinen zu erzählen: wie ich auf meinen Reiſen das all[illegible]all längſt herankommen geſehen, wie Trieb und Nothwendigkeit d[illegible]d Auswanderns jeden Tag ſich vermehre; doch bleibe dieß immer d[illegible]d Gefährlichſte. Unvorbereitetes Wegeilen bringe unglückliche Wieder[illegible]der kehr; kein anderes Unternehmen bedürfe ſo viel Vorſicht u[illegible]und Leitung als ein ſolches. Dieſe Betrachtung war ihr nicht frem[illegible]emd,

sie hatte viel über alle Verhältnisse gedacht; aber zuletzt sprach sie mit einem tiefen Seufzer: „Ich habe diese Tage Ihres Hierseyns immer gehofft, durch vertrauliche Erzählung Trost zu gewinnen; aber ich fühle mich übler gestellt als vorher; ich fühle recht tief, wie unglücklich ich bin.“ Sie hob den Blick nach mir, aber die aus den schönen guten Augen ausquellenden Thränen zu verbergen, wendete sie sich um und entfernte sich einige Schritte.

Ich will mich nicht entschuldigen, aber der Wunsch, diese herrliche Seele, wo nicht zu trösten, doch zu zerstreuen, gab mir den Gedanken ein, ihr von der wundersamen Vereinigung mehrerer Wandernden und Scheidenden zu sprechen, in die ich schon seit einiger Zeit getreten war. Unversehens hatte ich schon so weit mich herausgelassen, daß ich kaum hätte zurückhalten können, als ich gewahrte, wie unvorsichtig mein Vertrauen gewesen seyn mochte. Sie beruhigte sich, staunte, erheiterte, entfaltete ihr ganzes Wesen und fragte mit solcher Neigung und Klugheit, daß ich ihr nicht mehr ausweichen, daß ich ihr alles bekennen mußte.

Gretchen trat vor uns und sagte: wir möchten zum Vater kommen! Das Mädchen schien sehr nachdenklich und verdrießlich. Zur Weggehenden sagte die Schöne-Gute: „Lieschen hat Urlaub für heut Abend, besorge du die Geschäfte.“ — „Ihr hättet ihn nicht geben sollen,“ versetzte Gretchen, „sie stiftet nichts Gutes; ihr seht dem Schalk mehr nach als billig, vertraut ihr mehr, als recht ist. Eben jetzt erfahr' ich, sie hat ihm gestern einen Brief geschrieben; euer Gespräch hat sie behorcht, jetzt geht sie ihm entgegen.“

Ein Kind, das indessen beim Vater geblieben war, bat mich zu eilen, der gute Mann sey unruhig. Wir traten hinein; heiter, ja verklärt saß er aufrecht im Bette. „Kinder,“ sagte er, „ich habe diese Stunden im anhaltenden Gebet vollbracht; keiner von allen Dank- und Lobgesängen Davids ist von mir unberührt geblieben, und ich füge hinzu, aus eigenem Sinne mit gestärktem Glauben: Warum hofft der Mensch nur in die Nähe? da muß er handeln und sich helfen; in die Ferne soll er hoffen und Gott vertrauen.“ Er faßte Lenardo's Hand und so die Hand der Tochter, und beide in einander legend sprach er: „Das soll kein

irdisches, es soll ein himmlisches Band seyn; wie Bruder und Schwester liebt, vertraut, nützt und helft einander, so uneigennützig, wie euch Gott helfe." Als er dieß gesagt, sank er zurück mit himmlischem Lächeln und war heimgegangen. Die Tochter stürzte vor dem Bett nieder, Lenardo neben sie; ihre Wangen berührten sich, ihre Thränen vereinigten sich auf seiner Hand.

Der Gehülfe rennt in diesem Augenblick hereln, erstarrt über die Scene. Mit wildem Blick, die schwarzen Locken schüttelnd, ruft der wohlgestaltete Jüngling: „Er ist todt; in dem Augenblick, da ich seine wiederhergestellte Sprache dringend anrufen wollte, mein Schicksal, das Schicksal seiner Tochter zu entscheiden, des Wesens, das ich nächst Gott am meisten liebe, dem ich ein gesundes Herz wünschte, ein Herz, das den Werth meiner Neigung fühlen könnte. Für mich ist sie verloren, sie kniet neben einem andern! Hat er euch eingesegnet? gesteht's nur!"

Das herrliche Wesen war indessen aufgestanden, Lenardo hatte sich erhoben und erholt; sie sprach: „Ich erkenn' euch nicht mehr, den sanften, frommen, auf einmal so verwilderten Mann; wißt ihr doch, wie ich euch danke, wie ich von euch denke."

„Von Danken und Denken ist hier die Rede nicht," versetzte jener gefaßt, „hier handelt sich's vom Glück oder Unglück meines Lebens. Dieser fremde Mann macht mich besorgt; wie ich ihn ansehe, getrau' ich mich nicht, ihn aufzuwiegen; frühere Rechte zu verdrängen, frühe Verbindungen zu lösen vermag ich nicht."

„Sobald du wieder in dich selbst zurücktreten kannst, sagte die Gute, schöner als je, „wenn mit dir zu sprechen ist wie sonst und immer, so will ich dir sagen, dir betheuern bei den irdischen Resten meines verklärten Vaters, daß ich zu diesem Herrn und Freunde kein ander Verhältniß habe, als das du kennen, billigen und theilen kannst, und dessen du dich erfreuen mußt."

Lenardo schauderte bis tief ins Innerste; alle drei standen still, stumm und nachdenkend eine Weile; der Jüngling nahm zuerst das Wort und sagte: „Der Augenblick ist von zu großer Bedeutung, als daß er nicht entscheidend seyn sollte. Es ist nicht aus dem Stegreif, was ich spreche; ich habe Zeit gehabt, zu denken; also vernehmt: die Ursache, deine Hand mir zu verweigern, war meine Weigerung, dir zu folgen, wenn du aus

Noth oder Grille wandern würdest. Hier also erklär' ich feierlich vor diesem gültigen Zeugen, daß ich deinem Auswandern kein Hinderniß in den Weg legen, vielmehr es befördern und dir überall hin folgen will. Gegen diese mir nicht abgenöthigte, sondern nur durch die seltsamsten Umstände beschleunigte Erklärung verlang' ich aber im Augenblick deine Hand." Er reichte sie hin, stand fest und sicher da; die beiden andern wichen überrascht unwillkürlich zurück.

„Es ist ausgesprochen," sagte der Jüngling, ruhig mit einer gewissen frommen Hoheit: „das sollte geschehen, es ist zu unser aller Bestem, Gott hat es gewollt; aber damit du nicht denkst, es sey Uebereilung und Grille, so wisse nur, ich hatte dir zu Lieb auf Berg und Felsen Verzicht gethan und eben jetzt in der Stadt alles eingeleitet, um nach deinem Willen zu leben. Nun aber geh' ich allein, du wirst mir die Mittel dazu nicht versagen; du behältst noch immer genug übrig, um es hier zu verlieren, wie du fürchtest, und wie du Recht hast zu fürchten. Denn ich habe mich endlich auch überzeugt: der künstliche, werkthätige Schelm hat sich ins obere Thal gewendet, dort legt er Maschinen an; du wirst ihn alle Nahrung an sich ziehen sehen; vielleicht rufst du, und nur allzubald, einen treuen Freund zurück, den du vertreibst."

Peinlicher haben nicht leicht drei Menschen sich gegenüber gestanden, alle zusammen in Furcht, sich einander zu verlieren, und im Augenblick nicht wissend, wie sie sich wechselseitig erhalten sollten.

Leidenschaftlich entschlossen stürzte der Jüngling zur Thüre hinaus. Auf ihres Vaters erkaltete Brust hatte die Schöne-Gute ihre Hand gelegt: „In die Nähe soll man nicht hoffen," rief sie aus, „aber in die Ferne: das war sein letzter Segen. Vertrauen wir Gott, jeder sich selbst und dem andern, so wird sich's wohl fügen."

Vierzehntes Capitel.

Unser Freund las mit großem Antheil das Vorgelegte, mußte aber zugleich gestehen, er habe schon beim Schluß des vorigen Heftes geahnet, ja vermuthet, das gute Wesen sey entdeckt worden. Die Beschreibung der schroffen Gebirgsgegend habe ihn zuerst in jene Zustände versetzt, besonders aber sey er durch die Ahnung Lenardo's in jener Mondennacht, so auch durch die Wiederholung der Worte seines Briefes auf die Spur geleitet worden. Friedrich, dem er das alles umständlich vortrug, ließ sich es auch ganz wohl gefallen.

Hier aber wird die Pflicht des Mittheilens, Darstellens, Ausführens und Zusammenziehens immer schwieriger. Wer fühlt nicht, daß wir uns dießmal dem Ende nähern, wo die Furcht, in Umständlichkeiten zu verweilen, mit dem Wunsche, nichts völlig unerörtert zu lassen, uns in Zwiespalt versetzt? Durch die eben angekommene Depesche wurden wir zwar von manchem unterrichtet; die Briefe jedoch und die vielfachen Beilagen enthielten verschiedene Dinge, gerade nicht von allgemeinem Interesse. Wir sind also gesonnen, dasjenige, was wir damals gewußt und erfahren, ferner auch das, was später zu unserer Kenntniß kam, zusammen zu fassen, und in diesem Sinne das übernommene ernste Geschäft eines treuen Referenten getrost abzuschließen.

Vor allen Dingen haben wir daher zu berichten, daß Lothario mit Theresen, seiner Gemahlin, und Natalien, die ihren Bruder nicht von sich lassen wollte, in Begleitung des Abbé's, schon wirklich zur See gegangen sind. Unter günstigen Vorbedeutungen reisten sie ab, und hoffentlich bläht ein fördernder Wind ihre Segel. Die einzige unangenehme Empfindung, eine wahre sittliche Trauer, nehmen sie mit: daß sie Makarien vorher nicht ihren Besuch abstatten konnten. Der Umweg war zu groß, das Unternehmen zu bedeutend; schon warf man sich einige Zögerung vor und mußte selbst eine heilige Pflicht der Nothwendigkeit aufopfern.

Wir aber, an unserer erzählenden und darstellenden Seite,

sollten diese theuren Personen, die uns früher so viele Neigung abgewonnen, nicht in so weite Entfernung ziehen lassen, ohne von ihrem bisherigen Vornehmen und Thun nähere Nachricht ertheilt zu haben, besonders da wir so lange nichts Ausführliches von ihnen vernommen. Gleichwohl unterlassen wir dieses, weil ihr bisheriges Geschäft sich nur vorbereitend auf das große Unternehmen bezog, auf welches wir sie lossteuern sehen. Wir leben jedoch in der Hoffnung, sie dereinst in voller geregelter Thätigkeit, den wahren Werth ihrer verschiedenen Charaktere offenbarend, vergnüglich wieder zu finden.

Juliette, die sinnige Gute, deren wir uns wohl noch erinnern, hatte geheirathet, einen Mann nach dem Herzen des Oheims, durchaus in seinem Sinne mit- und fortwirkend. Juliette war in der letzten Zeit viel um die Tante, wo manche derjenigen zusammentrafen, auf die sie wohlthätigen Einfluß gehabt; nicht nur solche, die dem festen Lande gewidmet bleiben, auch solche, die über See zu gehen gedenken. Lenardo hingegen hatte schon früher mit Friedrichen Abschied genommen; die Mittheilung durch Boten war unter diesen desto lebhafter.

Vermißte man also in dem Verzeichnisse der Gäste jene edlen Obengenannten, so waren doch manche bedeutende uns schon näher bekannte Personen darauf zu finden. Hilarie kam mit ihrem Gatten, der nun als Hauptmann und entschieden reicher Gutsbesitzer auftrat. Sie in ihrer großen Anmuth und Liebenswürdigkeit gewann sich hier wie überall gar gern Verzeihung einer allzugroßen Leichtigkeit, von Interesse zu Interesse übergehend zu wechseln, deren wir sie im Lauf der Erzählung schuldig gefunden. Besonders die Männer rechneten es ihr nicht hoch an. Einen dergleichen Fehler, wenn es einer ist, haben sie nicht auszeichnig, weil er jeden zwischen uns Lieben mag, auch an die Reihe zu kommen.

Flavio, der Gemahl, reich, mächtig und [illegible], schien vollkommen die Neigung zu haben, sich mit der Vergangenheit nicht zu beschäftigen und seine besten Kräfte, deren [illegible], dem Augenblicke zu widmen. Er, der immer [illegible], hat sich auch, seine Liebhaberei zu Gemälden [illegible] zu machen, welches er zu Ehren [illegible] und [illegible] in den wenigen Tagen

seines Hierseyns verfaßte. Man sah ihn oft im Freien auf und ab gehen, nach einigem Stillstand mit bewegter Geberde wieder vorwärts schreitend in die Schreibtafel schreiben, sinnen und wieder schreiben. Nun aber schien er es für vollendet zu halten, als er durch Angela jenen Wunsch zu erkennen gab.

Die gute Dame, obgleich ungern, verstand sich hierzu, und es ließ sich allenfalls anhören, ob man gleich dadurch weiter nichts erfuhr, als was man schon wußte, nichts fühlte, als was man schon gefühlt hatte. Indessen war denn doch der Vortrag leicht und gefällig, Wendung und Reime mitunter neu, wenn man es auch hätte im Ganzen etwas kürzer wünschen mögen. Zuletzt übergab er dasselbe, auf geändertes Papier sehr schön geschrieben, und man schied mit vollkommener wechselseitiger Zufriedenheit.

Dieses Paar, welches von einer bedeutenden wohlgenutzten Reise nach Süden zurückgekommen war, um den Vater, den Major, vom Hause abzulösen, der mit jener Unwiderstehlichen, die nun seine Gemahlin geworden, auch etwas von der paradiesischen Luft zu einiger Erquickung einathmen wollte.

Diese beiden kamen denn auch im Wechsel, und so wie überall hatte bei Makarien die Merkwürdige auch vorzügliche Gunst, welche sich besonders darin erwies, daß die Dame in den innern Zimmern und allein empfangen wurde, welche Geneigtheit auch nachher dem Major zu Theil ward. Dieser empfahl sich darauf als gebildeter Militär, guter Haus- und Landwirth, Literaturfreund, sogar als Lehrdichter beifallswürdig, und fand bei dem Astronomen und sonstigen Hausgenossen guten Eingang.

Auch von unserem alten Herrn, dem würdigen Oheim, ward er besonders ausgezeichnet, welcher, in mäßiger Ferne wohnend, dießmal mehr, als er sonst pflegte, obgleich nur für Stunden herüber kam, aber keine Nacht, auch bei angebotener größten Bequemlichkeit, zu bleiben bewogen werden konnte.

Bei solchen kurzen Zusammenkünften war seine Gegenwart jedoch höchst erfreulich, weil er sodann, als Welt- und Hofmann, nachgiebig und vermittelnd auftreten wollte; wobei denn sogar ein Zug von aristokratischer Pedanterie nicht unangenehm empfunden wurde. Ueberdem ging dießmal sein Behagen von Grund

aus; er war glücklich, wie wir uns alle fühlen, wenn wir mit verständigen vernünftigen Leuten Wichtiges zu verhandeln haben. Das umfassende Geschäft war völlig im Gange, es bewegte sich stetig mit gepflogener Verabredung.

Hiervon nur die Hauptmomente. Er ist drüben über dem Meere, von seinen Vorfahren her, Eigenthümer. Was das heißen wolle, möge der Kenner dortiger Angelegenheiten, da es uns hier zu weit führen müßte, seinen Freunden näher erklären. Diese wichtigen Besitzungen waren bisher verpachtet und trugen, bei mancherlei Unannehmlichkeiten, wenig ein. Die Gesellschaft, die wir genugsam kennen, ist nun berechtigt, dort Besitz zu nehmen, mitten in der vollkommensten bürgerlichen Einrichtung, von da sie als einflußreiches Staatsglied ihren Vortheil ersehen und sich in die noch unangebaute Wüste fern verbreiten kann. Hier nun will sich Friedrich mit Lenardo besonders hervorthun, um zu zeigen, wie man eigentlich von vorn beginnen und einen Naturweg einschlagen könne.

Kaum hatten sich die Genannten von ihrem Aufenthalte höchst zufrieden entfernt, so waren dagegen Gäste ganz anderer Art angemeldet und doch auch willkommen. Wir erwarteten wohl kaum Philinen und Lydien an so heiliger Stätte auftreten zu sehen, und doch kamen sie an. Der zunächst in den Gebirgen noch immer weilende Montan sollte sie hier abholen und auf dem nächsten Wege zur See bringen. Beide wurden von Haushälterinnen, Schaffnerinnen, sonst angestellten und mitwohnenden Frauen sehr gut aufgenommen; Philine brachte ein paar allerliebste Kinder mit und zeichnete sich, bei einer einfachen sehr reizenden Kleidung, aus durch das Sonderbare, daß sie vom blumig gestickten Gürtel herab an langer silberner Kette eine mäßig große englische Scheere trug, mit der sie manchmal, gleichsam als wollte sie ihrem Gespräch einigen Nachdruck geben, in die Luft schnitt und schnippte und durch einen solchen Act die sämmtlichen Anwesenden erheiterte; worauf denn bald die Frage folgte: ob es denn in einer so großen Familie nichts zuzuschneiden gebe? und da fand sich denn, daß, erwünscht für eine solche Thätigkeit, ein paar Bräute sollten ausgestattet werden. Sie sieht hierauf die Landestracht an, läßt die Mädchen vor sich auf und

ab gehen und schneidet immer zu, wobei sie aber, mit Geist und Geschmack verfahrend, ohne dem Charakter einer solchen Tracht etwas zu benehmen, das eigentlich stockende Barbarische derselben mit einer Anmuth zu vermitteln weiß, so gelind, daß die Bekleideten sich und andern besser gefallen und die Bangigkeit überwinden, man möge von dem Herkömmlichen doch abgewichen seyn.

Hier kam nun Lydie, die mit gleicher Fertigkeit, Zierlichkeit und Schnelle zu nähen verstand, vollkommen zu Hülfe, und man durfte hoffen, mit dem übrigen weiblichen Beistand, die Bräute schneller, als man gedacht hatte, herausgeputzt zu sehen. Dabei durften sich diese Mädchen nicht lange entfernen: Philine beschäftigte sich mit ihnen bis aufs Kleinste und behandelte sie wie Puppen und Theaterstatisten. Gehäufte Bänder und sonstiger in der Nachbarschaft üblicher Festschmuck wurde schicklich vertheilt, und so erreichte man zuletzt, daß diese tüchtigen Körper und hübschen Figuren, sonst durch barbarische Pedanterei zugedeckt, nunmehr zu einiger Evidenz gelangten, wobei alle Derbheit doch immer zu einiger Anmuth herausgestutzt erschien.

Allzuthätige Personen werden aber doch in einem gleichmäßig geregelten Zustande lästig. Philine war mit ihrer gefräßigen Scheere in die Zimmer gerathen, wo die Vorräthe zu Kleidern für die große Familie, in Stoffen aller Art, zur Hand lagen. Da fand sie nun in der Aussicht, das alles zu zerschneiden, die größte Glückseligkeit; man mußte sie wirklich daraus entfernen und die Thüren fest verschließen, denn sie kannte weder Maß noch Ziel. Angela wollte wirklich deßhalb nicht als Braut behandelt seyn, weil sie sich vor einer solchen Zuschneiderin fürchtete; überhaupt ließ sich das Verhältniß zwischen beiden keineswegs glücklich einleiten. Doch hiervon kann erst später die Rede seyn.

Montan, länger als man gedacht hatte, zauderte zu kommen, und Philine drang darauf, Makarien vorgestellt zu werden. Es geschah, weil man sie alsdann um desto eher los zu werden hoffte; und es war merkwürdig genug, die beiden Sünderinnen zu den Füßen der Heiligen zu sehen. Zu beiden Seiten lagen sie ihr an den Knieen, Philine zwischen ihren zwei Kindern, die sie lebhaft anmuthig niederdrückte; mit gewohnter Heiterkeit sprach sie: „Ich liebe meinen Mann, meine Kinder, beschäftige mich gern

für sie, auch für andere; das übrige verzeihst du!" Makarie grüßte sie segnend, sie entfernte sich mit anständiger Beugung.

Lydie lag von der linken Seite her der Heiligen mit dem Gesicht auf dem Schooße, weinte bitterlich und konnte kein Wort sprechen; Makarie, ihre Thränen auffassend, klopfte ihr auf die Schulter als beschwichtigend; dann küßte sie ihr Haupt zwischen den gescheitelten Haaren, wie es vor ihr lag, brünstig und wiederholt in frommer Absicht.

Lydie richtete sich auf, erst auf ihre Kniee, dann auf die Füße, und schaute zu ihrer Wohlthäterin mit reiner Heiterkeit. „Wie geschieht mir!" sagte sie, „wie ist mir! Der schwere lästige Druck, der mir, wo nicht alle Besinnung, doch alles Ueberlegen raubte, er ist auf einmal von meinem Haupte aufgehoben; ich kann nun frei in die Höhe sehen, meine Gedanken in die Höhe richten, und," setzte sie nach tiefem Athemholen hinzu, „ich glaube, mein Herz will nach." In diesem Augenblicke eröffnete sich die Thüre, und Montan trat herein, wie öfters der allzulang Erwartete plötzlich und unverhofft erscheint. Lydie schritt munter auf ihn zu, umarmte ihn freudig, und indem sie ihn vor Makarien führte, rief sie aus: „Er soll erfahren, was er dieser Göttlichen schuldig ist, und sich mit mir dankend niederwerfen."

Montan, betroffen und gegen seine Gewohnheit gewissermaßen verlegen, sagte mit edler Verbeugung gegen die würdige Dame: „Es scheint sehr viel zu seyn, denn ich werde dich ihr schuldig. Es ist das erstemal, daß du mir offen und liebevoll entgegen kommst, das erstemal, daß du mich ans Herz drückst, ob ich es gleich längst verdiente."

Hier nun müssen wir vertraulich eröffnen: daß Montan Lydien von ihrer frühen Jugend an geliebt, daß der einnehmendere Lothario sie ihm entführt, er aber ihr und dem Freunde treu geblieben und sie sich endlich, vielleicht zu nicht geringer Verwunderung unserer früheren Leser, als Gattin zugeeignet habe.

Diese drei zusammen, welche sich in der europäischen Gesellschaft doch nicht ganz behaglich fühlen mochten, mäßigten kaum den Ausdruck ihrer Freude, wenn von den dort erwarteten Zuständen die Rede war. Die Scheere Philinens zuckte schon: denn

man gedachte sich das Monopol vorzubehalten, diese neuen Colonien mit Kleidungsstücken zu versorgen. Philine beschrieb den großen Tuch- und Leinwandvorrath sehr artig und schnitt in die Luft, die Ernte für Sichel und Sense, wie sie sagte, schon vor sich sehend.

Lydie dagegen, erst durch jene glücklichen Segnungen zu theilnehmender Liebe wieder auferwacht, sah im Geiste schon ihre Schülerinnen sich ins Hundertfache vermehren und ein ganzes Volk von Hausfrauen zu Genauigkeit und Zierlichkeit eingeleitet und aufgeregt. Auch der ernste Montan hat die dortige Bergfülle an Blei, Kupfer, Eisen und Steinkohlen dergestalt vor Augen, daß er all sein Wissen und Können manchmal nur für ängstlich tastendes Versuchen erklären möchte, um erst dort in eine reiche belohnende Ernte muthig einzugreifen.

Daß Montan sich mit unserm Astronomen bald verstehen würde, war vorauszusehen. Die Gespräche, die sie in Gegenwart Makariens führten, waren höchst anziehend; wir finden aber nur weniges davon niedergeschrieben, indem Angela seit einiger Zeit beim Zuhören minder aufmerksam und beim Aufzeichnen nachlässiger geworden war. Auch mochte ihr manches zu allgemein und für ein Frauenzimmer nicht faßlich genug vorkommen. Wir schalten daher nur einige der in jene Tage gehörigen Aeußerungen hier vorübergehend ein, die nicht einmal von ihrer Hand geschrieben uns zugekommen sind.

Bei dem Studiren der Wissenschaften, besonders deren, welche die Natur behandeln, ist die Untersuchung so nöthig als schwer: ob das, was uns von Alters her überliefert und von unsern Vorfahren für gültig geachtet worden, auch wirklich zuverlässig sey, in dem Grade, daß man darauf fernerhin sicher fortbauen möge? oder ob ein herkömmliches Bekenntniß nur stationär geworden, und deßhalb mehr einen Stillstand als einen Fortschritt veranlasse? Ein Kennzeichen fördert diese Untersuchung, wenn nämlich das Angenommene lebendig und in das thätige Bestreben einwirkend und fördernd gewesen und geblieben.

Im Gegensatze steht die Prüfung des Neuen, wo man zu

fragen hat: ob das Angenommene wirklicher Gewinn, oder nur modische Uebereinstimmung sey? denn eine Meinung, von energischen Männern ausgehend, verbreitet sich contagios über die Menge, und dann heißt sie herrschend — eine Anmaßung, die für den treuen Forscher gar keinen Sinn ausspricht. Staat und Kirche mögen allenfalls Ursache finden, sich für herrschend zu erklären: denn die haben es mit der widerspenstigen Masse zu thun, und wenn nur Ordnung gehalten wird, so ist es ganz einerlei, durch welche Mittel; aber in den Wissenschaften ist die absoluteste Freiheit nöthig: denn da wirkt man nicht für heut und morgen, sondern für eine undenklich vorschreitende Zeitenreihe.

Gewinnt aber auch in der Wissenschaft das Falsche die Oberhand, so wird doch immer eine Minorität für das Wahre übrig bleiben, und wenn sie sich in einen einzigen Geist zurückzöge, so hätte das nichts zu sagen. Er wird im Stillen, im Verborgenen fortwaltend wirken, und eine Zeit wird kommen, wo man nach ihm und seinen Ueberzeugungen fragt, oder wo diese sich, bei verbreitetem allgemeinem Licht, auch wieder hervorwagen dürfen.

Was jedoch weniger allgemein, obgleich unbegreiflich und wunderseltsam zur Sprache kam, war die gelegentliche Eröffnung Montans, daß ihm bei seinen gebirgischen und bergmännischen Untersuchungen eine Person zur Seite gehe, welche ganz wundersame Eigenschaften und einen ganz eigenen Bezug auf alles habe, was man Gestein, Mineral, ja sogar was man überhaupt Element nennen könne. Sie fühle nicht bloß eine große Einwirkung der unterirdisch fließenden Wasser, metallischer Lager und Gänge, so wie der Steinkohlen, und was dergleichen in Massen beisammen seyn möchte, sondern was wunderbarer sey, sie befinde sich anders und wieder anders, sobald sie nur den Boden wechsele. Die verschiedenen Gebirgsarten übten auf sie einen besondern Einfluß, worüber er sich mit ihr, seitdem er eine zwar wunderliche, aber doch auslangende Sprache einzuleiten gewußt, recht gut verständigen und sie im Einzelnen prüfen könne, da sie denn auf eine merkwürdige Weise die Probe bestehe, indem sie sowohl chemische als physische Elemente durchs Gefühl gar wohl zu unterscheiden wisse, ja sogar schon durch den Anblick das Schwerere von dem Leichteren unterscheide. Diese Person, über deren Geschlecht

er sich nicht näher erklären wollte, habe er mit den abreisenden Freunden vorausgeschickt, und hoffe zu seinen Zwecken in den ununtersuchten Gegenden sehr viel von ihr.

Dieses Vertrauen Montans eröffnete das strenge Herz des Astronomen, welcher sodann mit Makariens Vergünstigung auch ihm das Verhältniß derselben zum Weltsystem offenbarte. Durch nachherige Mittheilungen des Astronomen sind wir in dem Fall, wo nicht Genugsames, doch das Hauptsächliche ihrer Unterhaltungen über so wichtige Punkte mitzutheilen.

Bewundern wir indessen die Aehnlichkeit der hier eintretenden Fälle bei der größten Verschiedenheit. Der eine Freund, um nicht ein Timon zu werden, hatte sich in die tiefsten Klüfte der Erde versenkt, und auch dort ward er gewahr, daß in der Menschennatur was Analoges zum Starrsten und Rohsten vorhanden sey; dem andern gab von der Gegenseite der Geist Makariens ein Beispiel, daß, wie dort das Verbleiben, hier das Entfernen wohlbegabten Naturen eigen sey, daß man weder nöthig habe, bis zum Mittelpunkt der Erde zu dringen, noch sich über die Grenzen unsres Sonnensystems hinaus zu entfernen, sondern schon genüglich beschäftigt, und vorzüglich auf That aufmerksam gemacht und zu ihr berufen werde. An und in dem Boden findet man für die höchsten irdischen Bedürfnisse das Material, eine Welt des Stoffes, den höchsten Fähigkeiten des Menschen zur Bearbeitung übergeben; aber auf jenem geistigen Wege werden immer Theilnahme, Liebe, geregelte freie Wirksamkeit gefunden. Diese beiden Welten gegen einander zu bewegen, ihre beiderseitigen Eigenschaften in der vorübergehenden Lebenserscheinung zu manifestiren, das ist die höchste Gestalt, wozu sich der Mensch auszubilden hat.

Hierauf schlossen beide Freunde einen Bund und nahmen sich vor, ihre Erfahrungen allenfalls auch nicht zu verheimlichen, weil derjenige, der sie als einem Roman wohl ziemende Mährchen belächeln könnte, sie doch immer als ein Gleichniß des Wünschenswertheften betrachten dürfte.

Der Abschied Montans und seiner Frauenzimmer folgte bald hierauf, und wenn man ihn mit Lydien noch gern gehalten hätte, so war doch die allzuunruhige Philine mehreren an Ruhe und

itte gewohnten Frauenzimmern, besonders aber der edlen Angela
schwerlich, wozu sich noch besondere Umstände hinzufügten, welche
: Unbehaglichkeit vermehrten.

Schon oben hatten wir zu bemerken, daß Angela nicht wie
ıst die Pflicht des Aufmerkens und Aufzeichnens erfüllte, son-
rn anderwärts beschäftigt schien. Um diese Anomalie an einer
r Ordnung dergestalt ergebenen und in den reinsten Kreisen
) bewegenden Person zu erklären, sind wir genöthigt, einen
uen Mitspieler in dieses vielumfassende Drama noch zuletzt
ızuführen.

Unser alter geprüfter Handelsfreund Werner mußte sich bei
nehmenden, ja gleichsam ins Unendliche sich vermehrenden Ge-
äften nach frischen Gehülfen umsehen, welche er nicht ohne
rläufige besondere Prüfung näher an sich anschloß. Einen
chen sendet er nun an Makarien, um wegen Auszahlung der
deutenden Summen zu unterhandeln, welche diese Dame aus
:em großen Vermögen dem neuen Unternehmen, besonders in
ücksicht auf Lenardo, ihren Liebling, zuzuwenden beschloß und
klärte. Gedachter junger Mann, nunmehr Werners Gehülfe
d Geselle, ein frischer natürlicher Jüngling und eine Wunder-
scheinung, empfiehlt sich durch ein eignes Talent, durch eine
enzenlose Fertigkeit im Kopfrechnen, wie überall, so besonders
i den Unternehmern, wie sie jetzt zusammenwirken, da sie sich
rchaus mit Zahlen im mannigfaltigsten Sinne einer Gesell-
aftsrechnung beschäftigen und ausgleichen müssen. Sogar in
r täglichen Societät, wo beim Hin- und Wiederreden über
:ltliche Dinge von Zahlen, Summen und Ausgleichungen die
:de ist, muß ein solcher höchst willkommen mit einwirken. Ueber-
m spielte er den Flügel höchst anmuthig, wo ihm der Calcul
ıd ein liebenswürdiges Naturell verbunden und vereint äußerst
ınschenswerth zu Hülfe kommt. Die Töne fließen ihm leicht
ıd harmonisch zusammen; manchmal aber deutet er an, daß er
ch wohl in tiefern Regionen zu Hause wäre, und so wird er
chst anziehend, wenn er gleich wenig Worte macht und kaum
gend etwas Gefühltes aus seinen Gesprächen durchblickt. Auf
le Fälle ist er jünger als seine Jahre, man möchte beinahe
was Kindliches an ihm finden. Wie es übrigens auch mit ihm

sey, er hat Angela's Gunst gewonnen, sie die seinige, zu Makariens größter Zufriedenheit: denn sie hatte längst gewünscht, das edle Mädchen verheirathet zu sehen.

Diese jedoch, immer bedenkend und fühlend, wie schwer ihre Stelle zu besetzen seyn werde, hatte wohl schon irgend ein liebevolles Anerbieten abgelehnt, vielleicht sogar einer stillen Neigung Gewalt angethan; seitdem aber eine Nachfolgerin denkbar, ja gewissermaßen schon bestimmt worden, scheint sie, von einem wohlgefälligen Eindruck überrascht, ihm bis zur Leidenschaft nachgegeben zu haben.

Wir aber kommen nunmehr in den Fall, das Wichtigste zu eröffnen, indem ja alles, worüber seit so mancher Zeit die Rede gewesen, sich nach und nach gebildet, aufgelöst und wieder gestaltet hatte. Entschieden ist also auch nunmehr, daß die Schöne-Gute, sonst das nußbraune Mädchen genannt, sich Makarien zur Seite füge. Der im Allgemeinen vorgelegte, auch von Lenardo schon gebilligte Plan ist seiner Ausführung ganz nah; alle Theilnehmenden sind einig; die Schöne-Gute übergiebt dem Gehülfen ihr ganzes Besitzthum. Er heirathet die zweite Tochter jener arbeitsamen Familie und wird Schwager des Schirrfassers. Hiedurch wird die vollkommene Einrichtung einer neuen Fabrication durch Local und Zusammenwirkung frei, und die Bewohner des arbeitslustigen Thales werden auf eine andere lebhaftere Weise beschäftigt.

Dadurch wird die Liebenswürdige frei, sie tritt bei Makarien an die Stelle von Angela, welche mit jenem jungen Manne schon verlobt ist. Hiermit wäre alles für den Augenblick berichtet; was nicht entschieden werden kann, bleibt im Schweben.

Nun aber verlangt die Schöne-Gute, daß Wilhelm sie abhole; gewisse Umstände sind noch zu berichtigen, und sie legt bloß einen großen Werth darauf, daß er das, was er doch eigentlich angefangen, auch vollende. Er entdeckte sie zuerst, und ein wundersam Geschick trieb Lenardo auf seine Spur; und nun soll er, so wünscht sie, ihr den Abschied von dort erleichtern und so die Freude, die Beruhigung empfinden, einen Theil der verschränkten Schicksalsfäden selbst wieder aufgefaßt und angeknüpft zu haben.

Nun aber müssen wir, um das Geistige, das Gemüthliche zu einer Art von Vollständigkeit zu bringen, auch ein Geheimeres offenbaren, und zwar folgendes: Lenardo hatte über eine nähere Verbindung mit der Schönen-Guten niemals das mindeste geäußert; im Laufe der Unterhandlungen aber, bei dem vielen Hin- und Wiedersenden war denn doch auf eine zarte Weise an ihr geforscht worden, wie sie dieß Verhältniß ansehe, und was sie, wenn es zur Sprache käme, allenfalls zu thun geneigt wäre. Aus ihrem Erwiedern konnte man sich so viel zusammensetzen: sie fühle sich nicht werth, einer solchen Neigung wie der ihres edlen Freundes durch Hingebung ihres getheilten Selbst zu antworten. Ein Wohlwollen der Art verdiene die ganze Seele, das ganze Vermögen eines weiblichen Wesens; dieß aber könne sie nicht anbieten. Das Andenken ihres Bräutigams, ihres Gatten und der wechselseitigen Einigung beider sey noch so lebhaft in ihr, nehme noch ihr ganzes Wesen dergestalt völlig ein, daß für Liebe und Leidenschaft kein Raum gedenkbar, auch ihr nur das reinste Wohlwollen, und in diesem Falle die vollkommenste Dankbarkeit übrig bleibe. Man beruhigte sich hierbei, und da Lenardo die Angelegenheit nicht berührt hatte, war es auch nicht nöthig, hierüber Auskunft und Antwort zu geben.

Einige allgemeine Betrachtungen werden hoffentlich hier am rechten Orte stehen. Das Verhältniß sämmtlicher vorübergehenden Personen zu Makarien war vertraulich und ehrfurchtsvoll, alle fühlten die Gegenwart eines höheren Wesens, und doch blieb in solcher Gegenwart einem jeden die Freiheit, ganz in seiner eigenen Natur zu erscheinen. Jeder zeigt sich, wie er ist, mehr als je vor Eltern und Freunden, mit einer gewissen Zuversicht: denn er war gelockt und veranlaßt, nur das Gute, das Beste, was an ihm war, an den Tag zu geben; daher beinahe eine allgemeine Zufriedenheit entstand.

Verschweigen aber können wir nicht, daß durch diese gewissermaßen zerstreuenden Zustände Makarie mit der Lage Lenardo's beschäftigt blieb; sie äußerte sich auch darüber gegen ihre Nächsten, gegen Angela und den Astronomen. Lenardo's Inneres glaubten sie deutlich vor sich zu sehen: er ist für den Augenblick beruhigt, der Gegenstand seiner Sorge wird höchst glücklich;

Makarie hatte für die Zukunft auf jeden Fall gesorgt. Nun hatte er das große Geschäft muthig anzutreten und zu beginnen, das übrige dem Folgegang und Schicksal zu überlassen. Dabei konnte man vermuthen, daß er in jenen Unternehmungen hauptsächlich gestärkt sey durch den Gedanken, sie dereinst, wenn er Fuß gefaßt, hinüber zu berufen, wo nicht gar selbst abzuholen.

Allgemeiner Bemerkungen konnte man hiebei sich nicht enthalten. Man beachtete näher den seltenen Fall, der sich hier hervorthat: Leidenschaft aus Gewissen. Man gedachte zugleich anderer Beispiele einer wundersamen Umbildung einmal gefaßter Eindrücke, der geheimnißvollen Entwicklung angeborner Neigung und Sehnsucht. Man bedauerte, daß in solchen Fällen wenig zu rathen sey, würde es aber höchst räthlich finden, sich möglichst klar zu halten, und diesem oder jenem Hang nicht unbedingt nachzugeben.

Zu diesem Punkte aber gelangt, können wir der Versuchung nicht widerstehen, ein Blatt aus unsern Archiven mitzutheilen, welches Makarien betrifft und die besondere Eigenschaft, die ihrem Geiste ertheilt ward. Leider ist dieser Aufsatz erst lange Zeit, nachdem der Inhalt mitgetheilt worden, aus dem Gedächtniß geschrieben und nicht, wie es in einem so merkwürdigen Fall wünschenswerrh wäre, für ganz authentisch anzusehen. Dem sey aber wie ihm wolle, so wird hier schon so viel mitgetheilt, um Nachdenken zu erregen und Aufmerksamkeit zu empfehlen, ob nicht irgendwo schon etwas Aehnliches oder sich Annäherndes bemerkt und verzeichnet worden.

Fünfzehntes Capitel.

Makarie befindet sich zu unserm Sonnensystem in ei[illegible]em Verhältniß, welches man auszusprechen kaum wagen darf. [illegible]r Geiste, der Seele, der Einbildungskraft hegt sie, schaut sie nicht nur, sondern sie macht gleichsam einen Theil desselben; sieht sich in jenen himmlischen Kreisen mit fortgezogen, aber eine ganz eigene Art; sie wandelt seit ihrer Kindheit um

Sonne, und zwar, wie nun entdeckt ist, in einer Spirale, sich immer mehr vom Mittelpunkt entfernend und nach den äußeren Regionen hinkreisend.

Wenn man annehmen darf, daß die Wesen, in sofern sie körperlich sind, nach dem Centrum, in sofern sie geistig sind, nach der Peripherie streben, so gehört unsere Freundin zu den geistigsten; sie scheint nur geboren, um sich von dem Irdischen zu entbinden, um die nächsten und fernsten Räume des Daseyns zu durchdringen. Diese Eigenschaft, so herrlich sie ist, ward ihr doch seit den frühsten Jahren als eine schwere Aufgabe verliehen. Sie erinnert sich von klein auf ihr inneres Selbst als von leuchtenden Wesen durchdrungen, von einem Licht erhellt, welchem sogar das hellste Sonnenlicht nichts anhaben konnte. Oft sah sie zwei Sonnen, eine innere nämlich und eine außen am Himmel, zwei Monde, wovon der äußere in seiner Größe bei allen Phasen sich gleich blieb, der innere sich immer mehr und mehr verminderte.

Diese Gabe zog ihren Antheil ab von gewöhnlichen Dingen, aber ihre trefflichen Eltern wendeten alles auf ihre Bildung; alle Fähigkeiten wurden an ihr lebendig, alle Thätigkeiten wirksam, dergestalt daß sie allen äußeren Verhältnissen zu genügen wußte, und, indem ihr Herz, ihr Geist ganz von überirdischen Gesichten erfüllt war, doch ihr Thun und Handeln immerfort dem Edelsten, Sittlichen gemäß blieb. Wie sie heranwuchs, überall hülfreich, unaufhaltsam in großen und kleinen Diensten, wandelte sie wie ein Engel Gottes auf Erden, indem ihr geistiges Ganze sich zwar um die Weltsonne, aber nach dem Ueberweltlichen in stetig zunehmenden Kreisen bewegte.

Die Ueberfülle dieses Zustandes ward einigermaßen dadurch gemildert, daß es auch in ihr zu tagen und zu nachten schien, da sie denn, bei gedämpftem innerem Licht, äußere Pflichten auf das treueste zu erfüllen strebte, bei frisch aufleuchtendem Inneren sich der seligsten Ruhe hingab. Ja, sie will bemerkt haben, daß eine Art von Wolken sie von Zeit zu Zeit umschwebten, und ihr den Anblick der himmlischen Genossen auf eine Zeit lang umdämmerten, eine Epoche, die sie stets zu Wohl und Freude ihrer Umgebungen zu benutzen wußte.

So lange sie die Anschauungen geheim hielt, gehörte viel

dazu, sie zu ertragen was sie davon offenbarte, wurde nicht anerkannt oder mißdeutet; sie ließ es daher in ihrem langen Leben nach außen als Krankheit gelten, und so spricht man in der Familie noch immer davon; zuletzt aber hat ihr das gute Glück den Mann zugeführt, den ihr bei uns seht, als Arzt, Mathematiker und Astronom gleich schätzbar, durchaus ein edler Mensch, der sich jedoch erst eigentlich aus Neugierde zu ihr heranfand. Als sie aber Vertrauen gegen ihn gewann, ihm nach und nach ihre Zustände beschrieben, das Gegenwärtige ans Vergangene angeschlossen und in die Ereignisse einen Zusammenhang gebracht hatte, ward er so von der Erscheinung eingenommen, daß er sich nicht mehr von ihr trennen konnte, sondern Tag vor Tag stets tiefer in das Geheimniß einzudringen trachtete.

Im Anfange, wie er nicht undeutlich zu verstehen gab, hielt er es für Täuschung; denn sie läugnete nicht, daß von der ersten Jugend an sie sich um die Stern- und Himmelskunde fleißig bekümmert habe, daß sie darin wohl unterrichtet worden, und keine Gelegenheit versäumt, sich durch Maschinen und Bücher den Weltbau immer mehr zu versinnlichen. Deßhalb er sich denn nicht ausreden ließ, es sey eingelernt. Die Wirkung einer in hohem Grad geregelten Einbildungskraft, der Einfluß des Gedächtnisses sey zu vermuthen, eine Mitwirkung der Urtheilskraft besonders aber eines versteckten Calculs.

Er ist ein Mathematiker und also hartnäckig, ein heller Geist und also ungläubig; er wehrte sich lange, bemerkte jedoch, was sie angab, genau, suchte der Folge verschiedener Jahre beizukommen, hielt sich besonders an die neusten mit dem gegenseitigen Stande der Himmelslichter übereintreffenden Angaben, und rief endlich aus: „Nun, warum sollte Gott und die Natur nicht auch eine lebendige Armillarsphäre, ein geistiges Räderwerk erschaffen und einrichten, daß es, wie ja die Uhren uns täglich und stündlich leisten, dem Gang der Gestirne von selbst auf eigne Weise zu folgen im Stande wäre?“

Hier aber wagen wir nicht weiter zu gehen; denn das Unglaubliche verliert seinen Wert, wenn man es näher im Einzelnen beschauen will. Doch sagen wir so viel: dasjenige, was zur Grundlage der anzustellenden Berechnungen diente, war

folgendes: ihr, der Seherin, erschien unsere Sonne in der Vision um vieles kleiner, als sie solche bei Tage erblickte; auch gab eine ungewöhnliche Stellung dieses höheren Himmelslichtes im Thierkreise Anlaß zu Folgerungen.

Dagegen entstanden Zweifel und Irrungen, weil die Schauende ein und das andere Gestirn andeutete, als gleichfalls in dem Zodiak erscheinend, von denen man aber am Himmel nichts gewahr werden konnte. Es mochten die damals noch unentdeckten kleinen Planeten seyn. Denn aus andern Angaben ließ sich schließen, daß sie, längst über die Bahn des Mars hinaus, der Bahn des Jupiter sich nähere. Offenbar hatte sie eine Zeit lang diesen Planeten, es wäre schwer zu sagen in welcher Entfernung, mit Staunen in seiner ungeheuren Herrlichkeit betrachtet, und das Spiel seiner Monde um ihn her geschaut, hernach aber ihn auf die wunderseltsamste Weise als abnehmenden Mond gesehen, und zwar umgewendet, wie uns der wachsende Mond erscheint. Daraus wurde geschlossen, daß sie ihn von der Seite sehe und wirklich im Begriff sey, über dessen Bahn hinauszuschreiten und in dem unendlichen Raum dem Saturn entgegen zu streben. Dorthin folgt ihr keine Einbildungskraft; aber wir hoffen, daß eine solche Entelechie sich nicht ganz aus unserm Sonnensystem entfernen, sondern wenn sie an die Gränze desselben gelangt ist, sich wieder zurücksehnen werde, um zu Gunsten unsrer Urenkel in das irdische Leben und Wohlthun wieder einzuwirken.

Indem wir nun diese ätherische Dichtung, Verzeihung hoffend, hiemit beschließen, wenden wir uns wieder zu jenem terrestrischen Mährchen, wovon wir oben eine vorübergehende Andeutung gegeben.

Montan hatte mit dem größten Anschein von Ehrlichkeit angegeben, jene wunderbare Person, welche mit ihren Gefühlen den Unterschied der irdischen Stoffe so wohl zu bezeichnen wisse, sey schon mit den ersten Wanderern in die weite Ferne gezogen, welches jedoch dem Aufmerksamen durchaus hätte sollen unwahrscheinlich dünken. Denn wie wollte Montan und seines Gleichen eine so breite Wünschelruthe von der Seite gelassen haben? Auch ward kurz nach seiner Abreise durch Hin- und Wiederreden

und sonderbare Erzählungen der unteren Hausbedienten hierüber ein Verdacht allmählig rege. Philine nämlich und Lydie hatten eine dritte mitgebracht, unter dem Vorwand, es sey eine Dienerin, wozu sie sich aber gar nicht zu schicken schien; wie sie denn auch beim Aus- und Ankleiden der Herrinnen niemals gefordert wurde. Ihre einfache Tracht kleidete den derben wohlgebauten Körper gar schicklich, deutete aber, so wie die ganze Person, auf etwas Ländliches. Ihr Betragen, ohne roh zu seyn, zeigte keine gesellige Bildung, wovon die Kammermädchen immer die Caricatur darzustellen pflegen. Auch fand sie gar bald unter der Dienerschaft ihren Platz; sie gesellte sich zu den Garten- und Feldgenossen, ergriff den Spaten und arbeitete für zwei bis drei. Nahm sie den Rechen, so flog er auf das geschickteste über das aufgewühlte Erdreich, und die weiteste Fläche glich einem wohlgeebneten Beete. Uebrigens hielt sie sich still und gewann gar bald die allgemeine Gunst. Sie erzählten sich von ihr: man habe sie oft das Werkzeug niederlegen und quer feldein über Stock und Steine springen sehen, auf eine versteckte Quelle zu, wo sie ihren Durst gelöscht. Diesen Gebrauch habe sie täglich wiederholt, indem sie von irgend einem Punkte aus, wo sie gestanden, immer ein oder das andere rein ausfließende Wasser zu finden gewußt, wenn sie dessen bedurfte.

Und so war denn doch für Montans Angeben ein Zeugniß zurückgeblieben, der wahrscheinlich, um lästige Versuche und unzulängliches Probiren zu vermeiden, die Gegenwart einer so merkwürdigen Person vor seinen edeln Wirthen, welche sonst wohl ein solches Zutrauen verdient hätten, zu verheimlichen beschloß. Wir aber wollten, was uns bekannt geworden, auch unvollständig, wie es vorliegt, mitgetheilt haben, um forschende Männer auf ähnliche Fälle, die sich vielleicht öfter, als man glaubt, durch irgend eine Andeutung hervorthun, freundlich aufmerksam zu machen.

Sechzehntes Capitel.

Der Amtmann jenes Schlosses, das wir noch vor kurzem durch unsere Wanderer belebt gesehen, von Natur thätig und gewandt, den Vortheil seiner Herrschaft und seinen eigenen immer vor Augen habend, saß nunmehr vergnügt, Rechnungen und Berichte auszufertigen, wodurch er die seinem Bezirk während der Anwesenheit jener Gäste zugegangenen großen Vortheile mit einiger Selbstgefälligkeit vorzutragen und aus einander zu setzen sich bemühte. Allein dieses war nach seiner eigenen Ueberzeugung nur das Geringste; er hatte bemerkt, was für große Wirkungen von thätigen, geschickten, freisinnigen und kühnen Menschen ausgehen. Die einen hatten Abschied genommen, über das Meer zu setzen, die andern, um auf dem festen Lande ihr Unterkommen zu finden; nun ward er noch ein drittes heimliches Verhältniß gewahr, wovon er alsobald Nutzen zu ziehen den Entschluß faßte.

Beim Abschied zeigte sich, was man hätte voraussagen und wissen können, daß von den jungen rüstigen Männern sich gar mancher mit den hübschen Kindern des Dorfs und der Gegend mehr oder weniger befreundet hatte. Nur einige bewiesen Muth genug, als Odoardo mit den Seinigen abging, sich als entschieden Bleibende zu erklären; von Lenardo's Auswanderern war keiner geblieben, aber von diesen letztern betheuerten verschiedene in kurzer Zeit zurückkehren und sich ansiedeln zu wollen, wenn man ihnen einigermaßen ein hinreichendes Auskommen und Sicherheit für die Zukunft gewähren könne.

Der Amtmann, welcher die sämmtliche Persönlichkeit und die häuslichen Umstände seiner ihm untergebenen kleinen Völkerschaft ganz genau kannte, lachte heimlich als ein wahrer Egoist über das Ereigniß, daß man so große Anstalten und Aufwand machte, um über dem Meer und im Mittellande sich frei und thätig zu erweisen, und doch dabei ihm, der auf seiner Hufe ganz ruhig gesessen, gerade die größten Vortheile zu Haus und Hof bringe, und ihm Gelegenheit gebe, einige der vorzüglichsten

zurückzuhalten und bei sich zu versammeln. Seine Gedanken, ausgeweitet durch die Gegenwart, fanden nichts natürlicher, als daß Liberalität, wohl angewendet, gar löbliche nützliche Folgen habe. Er faßte sogleich den Entschluß, in seinem kleinen Bezirk etwas Aehnliches zu unternehmen. Glücklicherweise waren wohlhabende Einwohner dießmal gleichsam genöthigt, ihre Töchter den allzufrühen Gatten gesetzmäßig zu überlassen. Der Amtmann machte ihnen einen solchen bürgerlichen Unfall als ein Glück begreiflich, und da es wirklich ein Glück war, daß gerade die in diesem Sinne brauchbarsten Handwerker das Loos getroffen hatte, so hielt es nicht schwer, die Einleitung zu einer Meubelfabrik zu machen, die ohne weitläufigen Raum und ohne große Umstände nur Geschicklichkeit und hinreichendes Material verlangt. Das letzte versprach der Amtmann; Frauen, Raum und Verlag gaben die Bewohner, und Geschicklichkeit brachten die Einwandernden mit.

Das alles hatte der gewandte Geschäftsmann schon im Stillen, bei Anwesenheit und im Tumult der Menge, gar wohl überdacht, und konnte daher, sobald es um ihn ruhig ward, gleich zum Werke schreiten.

Ruhe, aber freilich eine Art Todtenruhe, war nach Verlauf dieser Fluth über die Straßen des Orts, über den Hof des Schlosses gekommen, als unsern rechnenden und berechnenden Geschäftsmann ein hereinsprengender Reiter aufrief und aus seiner ruhigen Fassung brachte. Des Pferdes Huf klappte freilich nicht, es war nicht beschlagen; aber der Reiter, der von der Decke herabsprang — er ritt ohne Sattel und Steigbügel, auch bändigte er das Pferd nur durch eine Trense — er rief laut und ungeduldig nach den Bewohnern, nach den Gästen, und war leidenschaftlich verwundert, alles so still und todt zu finden.

Der Amtsdiener wußte nicht, was er aus dem Ankömmling machen sollte; auf einen entstandenen Wortwechsel kam der Amtmann selbst hervor, und wußte auch weiter nichts zu sagen, als daß alles weggezogen sey. — Wohin? war die Frage des jungen lebendigen Ankömmlings. — Mit Gelassenheit bezeichnete der Amtmann den Weg Lenardo's und Odoardo's, auch eines dritten problematischen Mannes, den sie theils Wilhelm, theils Meister

genannt hätten. Dieser habe sich auf dem einige Meilen entfernten Flusse eingeschifft; er fahre hinab, erst seinen Sohn zu besuchen, und alsdann ein wichtiges Geschäft weiter zu verfolgen.

Schon hatte der Jüngling sich wieder aufs Pferd geschwungen und Kenntniß genommen von dem nächsten Wege zum Flusse hin, als er schon wieder zum Thor hinaus stürzte und so eilig davon flog, daß dem Amtmann, der oben aus seinen Fenstern nachschaute, kaum ein verfliegender Staub anzudeuten schien, daß der verwirrte Reiter den rechten Weg genommen habe.

Nur eben war der letzte Staub in der Ferne verflogen, und unser Amtmann wollte sich wieder zu seinem Geschäft niedersetzen, als zum oberen Schloßthor ein Fußbote hereingesprungen kam und ebenfalls nach der Gesellschaft fragte, der noch etwas Nachträgliches zu überbringen er eilig abgesendet worden. Er hatte für sie ein größeres Packet, daneben aber auch einen einzelnen Brief, adressirt an Wilhelm, genannt Meister, der dem Ueberbringer von einem jungen Frauenzimmer besonders auf die Seele gebunden und dessen baldige Bestellung eifrigst eingeschärft worden war. Leider konnte auch diesem kein anderer Bescheid werden, als daß er das Nest leer finde und daher seinen Weg eiligst fortsetzen müsse, wo er sie entweder sämmtlich anzutreffen oder eine weitere Anweisung zu finden hoffen dürfte.

Den Brief aber selbst, den wir unter den vielen uns anvertrauten Papieren gleichfalls vorgefunden, dürfen wir, als höchst bedeutend, nicht zurückhalten. Er war von Hersilien, einem so wunderbaren als liebenswürdigen Frauenzimmer, welches in unsern Mittheilungen nur selten erscheint, aber bei jedesmaligem Auftreten gewiß jeden Geistreichen, Feinfühlenden unwiderstehlich angezogen hat. Auch ist das Schicksal, das sie betrifft, wohl das sonderbarste, das einem zarten Gemüthe widerfahren kann.

Siebzehntes Capitel.

Hersilie an Wilhelm.

Ich saß denkend, und wüßte nicht zu sagen, was ich dachte. Ein denkendes Nichtdenken wandelt mich aber manchmal an; es ist eine Art von empfundener Gleichgültigkeit. Ein Pferd springt in den Hof und weckt mich aus meiner Ruhe, die Thüre springt auf, und Felix tritt herein im jugendlichsten Glanze wie ein kleiner Abgott. Er eilt auf mich zu, will mich umarmen, ich weise ihn zurück; er scheint gleichgültig, bleibt in einiger Entfernung, und in ungetrübter Heiterkeit preist er mir das Pferd an, das ihn hergetragen, erzählt von seinen Uebungen, von seinen Freuden umständlich und vertraulich. Die Erinnerung an ältere Geschichten bringt uns auf das Prachtkästchen; er weiß, daß ich's habe, und verlangt es zu sehen; ich gebe nach, es war unmöglich zu versagen. Er betrachtet's, erzählt umständlich, wie er es entdeckt; ich verwirre mich und verrathe, daß ich den Schlüssel besitze. Nun steigt seine Neugier aufs höchste, auch den will er sehen, nur von ferne. Dringender und liebenswürdiger bitten konnte man niemand sehen; er bittet wie betend, kniet und bittet mit so feurigen holden Augen, mit so süßen schmeichelnden Worten, und so war ich wieder verführt. Ich zeigte das Wundergeheimniß von weitem, aber schnell faßte er meine Hand und entriß ihn, und sprang muthwillig zur Seite um einen Tisch herum.

„Ich habe nichts vom Kästchen noch vom Schlüssel!" rief er aus; „dein Herz wünscht' ich zu öffnen, daß es sich mir aufthäte, mir entgegen käme, mich an sich drückte, mir vergönnte, es an meine Brust zu drücken." Er war unendlich schön und liebenswürdig, und wie ich auf ihn zugehen wollte, schob er das Kästchen auf dem Tisch immer vor sich hin; schon stak der Schlüssel drinnen; er drohte umzudrehen und drehte wirklich. Das Schlüsselchen war abgebrochen, die äußere Hälfte fiel auf den Tisch.

Ich war verwirrter, als man seyn kann und seyn sollte. Er

benützt meine Unaufmerksamkeit, läßt das Kästchen stehen, fährt auf mich los und faßt mich in die Arme. Ich rang vergebens, seine Augen näherten sich den meinigen, und es ist was Schönes, sein eigenes Bild im liebenden Auge zu erblicken. Ich sah's zum erstenmal, als er seinen Mund lebhaft auf den meinigen drückte. Ich will's nur gestehen, ich gab ihm seine Küsse zurück; es ist doch sehr schön, einen Glücklichen zu machen. Ich riß mich los, die Kluft, die uns trennt, erschien mir nur zu deutlich; statt mich zu fassen, überschritt ich das Maß, ich stieß ihn zürnend weg, meine Verwirrung gab mir Muth und Verstand; ich bedrohte, ich schalt ihn, befahl ihm, nie wieder vor mir zu erscheinen; er glaubte meinem wahrhaften Ausdruck. „Gut!" sagte er, „so reit' ich in die Welt, bis ich umkomme." Er warf sich auf sein Pferd und sprengte weg. Noch halb träumend will ich das Kästchen verwahren, die Hälfte des Schlüssels lag abgebrochen; ich befand mich in doppelter und dreifacher Verlegenheit.

O Männer, o Menschen! Werdet ihr denn niemals die Vernunft fortpflanzen? war es nicht an dem Vater genug, der so viel Unheil anrichtete, bedurft' es noch des Sohns, um uns unauflöslich zu verwirren?

Diese Bekenntnisse lagen eine Zeit lang bei mir; nun tritt ein sonderbarer Umstand ein, den ich melden muß, der obiges aufklärt und verdüstert.

Ein alter dem Oheim ehrenwerther Goldschmied und Juwelenhändler trifft ein, zeigt seltsame antiquarische Schätze vor; ich werde veranlaßt, das Kästchen zu bringen, er betrachtet den abgebrochenen Schlüssel und zeigt, was man bisher übersehen hatte, daß der Bruch nicht rauh, sondern glatt sey. Durch

Berührung fassen die beiden Enden einander an, er zieht den Schlüssel ergänzt heraus; sie sind magnetisch verbunden, halten einander fest, aber schließen nur dem Eingeweihten. Der Mann tritt in einige Entfernung, das Kästchen springt auf, das er gleich wieder zudrückt: an solche Geheimnisse sey nicht gut rühren, meint er.

Meinen unerklärlichen Zustand vergegenwärtigen Sie sich, Gott sey Dank, gewiß nicht; denn wie wollte man außerhalb der Verwirrung die Verwirrung erkennen! Das bedeutende Kästchen steht vor mir, den Schlüssel, der nicht schließt, hab' ich in der Hand; jenes wollt' ich gern uneröffnet lassen, wenn dieser mir nur die nächste Zukunft aufschlösse.

Um mich bekümmern Sie sich eine Weile ja nicht, aber was ich inständig bitte, flehe, dringend empfehle: forschen Sie nach Felix! ich habe vergebens umhergesandt, um die Spuren seines Weges aufzufinden. Ich weiß nicht, ob ich den Tag segnen oder fürchten soll, der uns wieder zusammenführt.

Endlich, endlich! verlangt der Bote seine Abfertigung; man hat ihn lange genug hier aufgehalten, er soll die Wanderer mit wichtigen Depeschen ereilen. In dieser Gesellschaft wird er Sie ja auch wohl finden, oder man wird ihn zurecht weisen. Ich unterdeß werde nicht beruhigt seyn.

Achtzehntes Capitel.

Nun gleitete der Kahn, beschienen von heißer Mittagssonne, den Fluß hinab; gelinde Lüfte kühlten den erwärmten Aether, sanfte Ufer zu beiden Seiten gewährten einen zwar einfachen, doch behaglichen Anblick. Das Kornfeld näherte sich dem Strome,

und ein guter Boden trat so nah heran, daß ein rauschendes Wasser, auf irgend eine Stelle sich hinwerfend, das lockere Erdreich gewaltig angegriffen, fortgerissen und steile Abhänge von bedeutender Höhe sich gebildet hatten.

Ganz oben auf dem schroffsten Rande einer solchen Steile, wo sonst der Leinpfad mochte hergegangen seyn, sah der Freund einen jungen Mann herantraben, gut gebaut, von kräftiger Gestalt. Kaum aber wollte man ihn schärfer ins Auge fassen, als der dort überhangende Rasen losbricht und jener Unglückliche jählings, Pferd über Mann unter, ins Wasser stürzt. Hier war nicht Zeit zu denken, wie und warum; die Schiffer fuhren pfeilschnell dem Strudel zu und hatten im Augenblick die schöne Beute gefaßt. Entseelt scheinend lag der holde Jüngling im Schiffe, und nach kurzer Ueberlegung fuhren die gewandten Männer einem Kiesweidicht zu, das sich mitten im Fluß gebildet hatte. Landen, den Körper ans Ufer heben, ausziehen und abtrocknen war eins. Noch aber kein Zeichen des Lebens zu bemerken, die holde Blume hingesenkt in ihren Armen!

Wilhelm griff sogleich nach der Lanzette, die Ader des Arms zu öffnen; das Blut sprang reichlich hervor und, mit der schlängelnd anspielenden Welle vermischt, folgte es gekreiseltem Strome nach. Das Leben kehrte wieder; kaum hatte der liebevolle Wundarzt nur Zeit, die Binde zu befestigen, als der Jüngling sich schon muthvoll auf seine Füße stellte, Wilhelmen scharf ansah und rief: „Wenn ich leben soll, so sey es mit dir!“ Mit diesen Worten fiel er dem erkennenden und erkannten Retter um den Hals und weinte bitterlich. So standen sie fest umschlungen, wie Kastor und Pollux, Brüder, die sich auf dem Wechselwege vom Orcus zum Licht begegnen.

Man bat ihn, sich zu beruhigen. Die wackern Männer hatten schon ein bequemes Lager, halb sonnig halb schattig, unter leichten Büschen und Zweigen bereitet; hier lag er nun auf den väterlichen Mantel hingestreckt, der holdeste Jüngling; braune Locken, schnell getrocknet, rollten sich schon wieder auf, er lächelte beruhigt und schlief ein. Mit Gefallen sah unser Freund auf ihn herab, indem er ihn zudeckte. — „Wirst du doch immer aufs neue hervorgebracht, herrlich Ebenbild Gottes!“ rief

er aus, „und wirst sogleich wieder beschädigt, verletzt von innen oder von außen.“ — Der Mantel fiel über ihn her, eine gemäßigte Sonnengluth durchwärmte die Glieder sanft und innigst, seine Wangen rötheten sich gesund, er schien schon völlig wieder hergestellt.

Die thätigen Männer, einer guten geglückten Handlung und des zu erwartenden reichlichen Lohns zum voraus sich erfreuend, hatten auf dem heißen Kies die Kleider des Jünglings schon so gut als getrocknet, um ihn beim Erwachen sogleich wieder in den gesellig anständigsten Zustand zu versetzen.

Reiſe der Söhne Megaprazons.

Fragmente.

Erſtes Capitel.

Die Söhne Megaprazons überſtehen eine harte Prüfung.

Die Reiſe ging glücklich von Statten; ſchon mehrere Tage ſchwellte ein günſtiger Wind die Segel des kleinen, wohlausgerüſteten Schiffes, und in der Hoffnung, bald Land zu ſehen, beſchäftigten ſich die trefflichen Brüder, ein jeder nach ſeiner Art. Die Sonne hatte den größten Theil ihres täglichen Laufes zurückgelegt; Epiſtemon ſaß an dem Steuerruder und betrachtete mit Aufmerkſamkeit die Windroſe und die Charten; Panurg ſtrickte Netze, mit denen er ſchmackhafte Fiſche aus dem Meere hervorzuziehen hoffte; Euphemon hielt ſeine Schreibtafel und ſchrieb, wahrſcheinlich eine Rede, die er bei der erſten Landung zu halten gedachte; Alkides lauerte am Vordertheil, mit dem Wurfſpieß in der Hand, Delphinen auf, die das Schiff von Zeit zu Zeit begleiteten; Alciphron trocknete Meerpflanzen, und Eutyches, der jüngſte, lag auf einer Matte in ſanftem Schlafe.

Wecket den Bruder, rief Epiſtemon, und verſammelt euch bei mir! unterbrecht einen Augenblick eure Geſchäfte, ich habe euch etwas Wichtiges vorzutragen. Eutyches, erwache! Setzt euch nieder, ſchließt einen Kreis.

Die Brüder gehorchten dem Worte des älteſten und ſchloſſen einen Kreis um ihn. Eutyches, der ſchöne, war ſchnell auf den Füßen, öffnete ſeine großen blauen Augen, ſchüttelte ſeine blonden Locken und ſetzte ſich mit in die Reihe.

Der Compaß und die Charte, fuhr Epiſtemon fort, deuten mir einen wichtigen Punkt unſerer Fahrt an: wir ſind auf die Höhe gelangt, die unſer Vater beim Abſchied anzeichnete, und ich habe nun einen Auftrag auszurichten, den er mir damals

anvertraute. Wir sind neugierig zu hören, sagten die Geschwister unter einander.

Epistemon eröffnete den Busen seines Kleides und brachte ein zusammengefaltetes buntes seidnes Tuch hervor. Man konnte bemerken, daß etwas darein gewickelt war; an allen Seiten hingen Schnüre und Franzen herunter, künstlich genug in viele Knoten geschlungen, farbig, prächtig und lieblich anzusehen.

Es eröffne jeder seinen Knoten, sagte Epistemon, wie es ihn der Vater gelehrt hat. Und so ließ er das Tuch herumgehen, jeder küßte es, jeder öffnete den Knoten, den er allein zu lösen verstand; der älteste küßte es zuletzt, zog die letzte Schleife aus einander, entfaltete das Tuch und brachte einen Brief hervor, den er aus einander schlug und las:

Megaprazon an seine Söhne. Glück und Wohlfahrt, guten Muth und frohen Gebrauch eurer Kräfte! Die großen Güter, mit denen mich der Himmel gesegnet hat, würden mir nur eine Last seyn, ohne die Kinder, die mich erst zum glücklichen Manne machen. Jeder von euch hat, durch den Einfluß eines eignen günstigen Gestirns, eigne Gaben von der Natur erhalten. Ich habe jeden nach seiner Art von Jugend auf gepflegt, ich habe es euch an nichts fehlen lassen, ich habe den ältesten zur rechten Zeit eine Frau gegeben, ihr seyd wackere und brave Leute geworden. Nun habe ich euch zu einer Wanderschaft ausgerüstet, die euch und eurem Hause Ehre bringen muß. Die merkwürdigen und schönen Inseln und Länder sind berühmt, die mein Urgroßvater Pantagruel theils besucht, theils entdeckt hat: als da ist die Insel der Papimanen, Papefiguen, die Laternen-Insel und das Orakel der heiligen Flasche, daß ich von den übrigen Ländern und Völkern schweige. Denn sonderbar ist es: berühmt sind jene Länder, aber unbekannt, und scheinen jeden Tag mehr in Vergessenheit zu gerathen. Alle Völker Europens schiffen aus, Entdeckungsreisen zu machen; alle Gegenden des Oceans sind durchsucht, und auf keiner Charte finde ich die Inseln bezeichnet, deren erste Kenntniß wir meinem unermüdlichen Urgroßvater schuldig sind; entweder also gelangten die berühmtesten neuen Seefahrer nicht in jene Gegenden, oder sie haben, uneingedenk jener ersten Entdeckungen, die Küsten mit

neuen Namen belegt, die Inseln umgetauft, die Sitten der Völker nur obenhin betrachtet und die Spuren veränderter Zeiten unbemerkt gelassen. Euch ist es vorbehalten, meine Söhne, eine glänzende Nachlese zu halten, die Ehre eures Aeltervaters wieder aufzufrischen und euch selbst einen unsterblichen Ruhm zu erwerben. Euer kleines künstlich gebautes Schiff ist mit allem ausgerüstet, und euch selbst kann es an nichts fehlen: denn vor eurer Abreise gab ich einem jeden zu bedenken, daß man sich auf mancherlei Art in der Fremde angenehm machen, daß man sich die Gunst der Menschen auf verschiedenen Wegen erwerben könne. Ich rieth euch daher, wohl zu bedenken, womit ihr außer dem Proviant, der Munition, den Schiffsgeräthschaften euer Fahrzeug beladen, was für Waare ihr mitnehmen, mit was für Hülfsmitteln ihr euch versehen wolltet. Ihr habt nachgedacht, ihr habt mehr als Eine Kiste auf das Schiff getragen, ich habe nicht gefragt, was sie enthalten. — — Zuletzt verlangtet ihr Geld zur Reise, und ich ließ euch sechs Fäßchen einschiffen; ihr nahmt sie in Verwahrung und fuhrt unter meinen Segenswünschen, unter den Thränen eurer Mutter und eurer Frauen, in Hoffnung glücklicher Rückkehr, mit günstigem Winde davon.

Ihr habt, hoffe ich, den langweiligsten Theil eurer Fahrt durch das hohe Meer glücklich zurückgelegt; ihr naht euch den Inseln, auf denen ich euch freundlichen Empfang, wie meinem Urgroßvater, wünsche.

Nun aber verzeiht mir, meine Kinder, wenn ich euch einen Augenblick betrübe — es ist zu eurem Besten.

Epistemon hielt inne, die Brüder horchten auf.

Daß ich euch nicht mit Ungewißheit quäle, so sey es gerade herausgesagt: es ist kein Geld in den Fäßchen.

Kein Geld! riefen die Brüder wie mit Einer Stimme. Es ist kein Geld in den Fäßchen, wiederholte Epistemon mit halber Stimme und ließ das Blatt sinken. Stillschweigend sahen sie einander an, und jeder wiederholte in seinem eignen Accente: kein Geld! kein Geld?

Epistemon nahm das Blatt wieder auf und las weiter: Kein Geld! ruft ihr aus, und kaum halten eure Lippen einen harten Tadel eures Vaters zurück. Faßt euch! Geht in euch, und ihr

werdet die Wohlthat preisen, die ich euch erzeige. Es steht Geld genug in meinen Gewölben; da mag es stehen bis ihr zurückkommt und der Welt gezeigt habt, daß ihr der Reichthümer werth seyd, die ich euch hinterlasse.

Epistemon las wohl noch eine halbe Stunde, denn der Brief war lang: er enthielt die trefflichsten Gedanken, die richtigsten Bemerkungen, die heilsamsten Ermahnungen, die schönsten Aussichten; aber nichts war im Stande, die Aufmerksamkeit der Geschwister an die Worte des Vaters zu fesseln; die schöne Beredsamkeit ging verloren, jeder kehrte in sich selbst zurück, jeder überlegte, was er zu thun, was er zu erwarten habe.

Die Vorlesung war noch nicht geendigt, als schon die Absicht des Vaters erfüllt war: jeder hatte schon bei sich die Schätze gemustert, womit ihn die Natur ausgerüstet, jeder fand sich reich genug; einige glaubten sich mit Waaren und andern Hülfsmitteln wohl versehen; man bestimmte schon den Gebrauch voraus, und als nun Epistemon den Brief zusammenfaltete, ward das Gespräch laut und allgemein; man theilte einander Plane, Projecte mit, man widersprach, man fand Beifall, man erdichtete Mährchen, man ersann Gefahren und Verlegenheiten, man schwätzte bis tief in die Nacht, und eh man sich niederlegte, mußte man gestehen, daß man sich auf der ganzen Reise noch nicht so gut unterhalten hatte.

Zweites Capitel.

Man entdeckt zwei Inseln; es entsteht ein Streit, der durch Mehrheit der Stimmen beigelegt wird.

Des andern Tages war Eutyches kaum erwacht und hatte seinen Brüdern einen guten Morgen geboten, als er ausrief: Ich sehe Land! — Wo? riefen die Geschwister. — Dort, sagte er, dort, und deutete mit dem Finger nach Nord-Osten. Der schöne Knabe war vor seinen Geschwistern, ja vor allen Menschen, mit scharfen Sinnen begabt; und so machte er überall,

wo er war, ein Fernrohr entbehrlich. Bruder, versetzte Epistemon, du siehst recht; erzähle uns weiter, was du gewahr wirst. Ich sehe zwei Inseln, fuhr Eutyches fort, eine rechts, lang, flach, in der Mitte scheint sie gebirgig zu seyn; die andre links zeigt sich schmäler und hat höhere Berge. — Richtig! sagte Epistemon und rief die übrigen Brüder an die Charte. Sehet, diese Insel rechter Hand ist die Insel der Papimanen, eines frommen wohlthätigen Volkes. Möchten wir bei ihnen eine so gute Aufnahme als unser Aeltervater Pantagruel erleben! Nach unsres Vaters Befehl landen wir zuerst daselbst, erquicken uns mit frischem Obste, Feigen, Pfirschen, Trauben, Pomeranzen, die zu jeder Jahreszeit daselbst wachsen; wir genießen des guten frischen Wassers, des köstlichen Weines; wir verbessern unsre Säfte durch schmackhafte Gemüse: Blumenkohl, Broccoli, Artischocken und Carden; denn ihr müßt wissen, daß durch die Gnade des göttlichen Statthalters auf Erden nicht allein alle gute Frucht von Stunde zu Stunde reift, sondern daß auch Unkraut und Disteln eine zarte und saftige Speise werden. — Glückliches Land! riefen sie aus, wohlversorgtes, wohlbelohntes Volk! Glückliche Reisende, die in diesem irdischen Paradiese eine gute Aufnahme finden! — Haben wir uns nun völlig erholt und wiederhergestellt, alsdann besuchen wir im Vorbeigehen die andere leider auf ewig verwünschte und unglückliche Insel der Papefiguen, wo wenig wächst und das wenige noch von bösen Geistern zerstört oder verzehrt wird. Sagt uns nichts von dieser Insel! rief Panurg, nichts von ihren Kohlrüben und Kohlrabis, nichts von ihren Weibern; ihr verderbt uns den Appetit, den ihr uns so eben erregt habt.

Und so lenkte sich das Gespräch wieder auf das selige Wohlleben, das sie auf der Insel der Papimanen zu finden hofften; sie lasen in den Tagebüchern ihres Aeltervaters, was ihm dort begegnet, wie er fast göttlich verehrt worden war, und schmeichelten sich ähnlicher glücklicher Begebenheiten.

Indessen hatte Eutyches von Zeit zu Zeit nach den Inseln hingeblickt, und als sie nun auch den andern Brüdern sichtbar waren, konnte er schon die Gegenstände genau und immer genauer darauf unterscheiden, je näher man ihnen kam. Nachdem

er beide Inseln lange genau betrachtet und mit einander verglichen, rief er aus: Es muß ein Irrthum obwalten, meine Brüder. Die beiden Landstrecken, die ich vor mir sehe, kommen keineswegs mit der Beschreibung überein, die Bruder Epistemon davon gemacht hat; vielmehr finde ich gerade das Umgekehrte, und mich dünkt, ich sehe gut.

Wie meinst du das, Bruder? sagte einer und der andere.

Die Insel zur rechten Seite, auf die wir zuschiffen, fuhr Eutyches fort, ist ein langes flaches Land mit wenigen Hügeln und scheint mir gar nicht bewohnt; ich sehe weder Wälder auf den Höhen, noch Bäume in den Gründen; keine Dörfer, keine Gärten, keine Saaten, keine Heerden an den Hügeln, die doch der Sonne so schön entgegen liegen.

Ich begreife das nicht, sagte Epistemon. —

Eutyches fuhr fort: Hie und da seh' ich ungeheure Steinmassen, von denen ich mich nicht zu sagen unterfange, ob es Städte oder Felsenwände sind. Es thut mir herzlich leid, daß wir nach einer Küste fahren, die so wenig verspricht.

Und jene Insel zur Linken? rief Alkides. — Sie scheint ein kleiner Himmel, ein Elysium, ein Wohnsitz der zierlichsten häuslichsten Götter. Alles ist grün, alles gebaut, jedes Eckchen und Winkelchen genutzt. Ihr solltet die Quellen sehen, die aus den Felsen sprudeln, Mühlen treiben, Wiesen wässern, Teiche bilden. Büsche auf den Felsen, Wälder auf den Bergrücken, Häuser in den Gründen, Gärten, Weinberge, Aecker und Ländereien in der Breite, wie ich nur sehen und sehen mag.

Man stutzte, man zerbrach sich den Kopf. Endlich rief Panurg: Wie können sich ein halb Dutzend kluge Leute so lang bei einem Schreibfehler aufhalten! weiter ist es nichts. Der Copist hat die Namen der beiden Inseln auf der Charte verwechselt: jenes ist Papimanie, diese da ist Papefigue, und ohne das gute Gesicht unseres Bruders waren wir im Begriff, einen schnöden Irrthum zu begehen. Wir verlangen nach der gesegneten Insel und nicht nach der verwünschten; laßt uns also den Lauf dahin richten, wo uns Fülle und Fruchtbarkeit zu empfangen verspricht.

Epistemon wollte nicht sogleich seine Charten eines so groben

Fehlers beschuldigen lassen, er brachte viel zum Beweise ihrer Genauigkeit vor; die Sache war aber den übrigen zu wichtig; es war die Sache des Gaumens und des Magens, die jeder vertheidigte. Man bemerkte, daß man mit dem gegenwärtigen Winde noch bequem nach beiden Inseln kommen könne, daß man aber, wenn er anhielte, nur schwer von der ersten zur zweiten segeln würde. Man bestand darauf, daß man das Sichere für das Unsichere nehmen und nach der fruchtbaren Insel fahren müsse.

Epistemon gab der Mehrheit der Stimmen nach, ein Gesetz, das ihnen der Vater vorgeschrieben hatte.

Ich zweifle gar nicht, sagte Panurg, daß meine Meinung die richtige ist, und daß man auf der Charte die Namen verwechselt hat. Laßt uns fröhlich seyn! wir schiffen nach der Insel der Papimanen. Laßt uns vorsichtig seyn und die nöthigen Anstalten treffen!

Er ging nach einem Kasten, den er öffnete und allerlei Kleidungsstücke daraus hervorholte. Die Brüder sahen ihm mit Verwunderung zu und konnten sich des Lachens nicht erwehren, als er sich auskleidete und, wie es schien, Anstalt zu einer Maskerade machte. Er zog ein Paar violetseidne Strümpfe an, und als er die Schuhe mit großen silbernen Schnallen geziert hatte, kleidete er sich übrigens ganz in schwarze Seide. Ein kleiner Mantel flog um seine Schultern, einen zusammengedrückten Hut mit einem violet und goldnen Bande nahm er in die Hände, nachdem er seine Haare in runde Locken gekräuselt hatte. Er begrüßte die Gesellschaft ehrerbietig, die in ein lautes Gelächter ausbrach.

Ohne sich aus der Fassung zu geben, besuchte er den Kasten zum zweitenmale. Er brachte eine rothe Uniform hervor mit weißem Kragen, Aufschlägen und Klappen; ein großes weißes Kreuz sah man auf der linken Brust. Er verlangte, Bruder Alkides solle diese Uniform anziehen, und da sich dieser weigerte, fing er folgendergestalt zu reden an: Ich weiß nicht, was ihr übrigen in den Kasten gepackt und verwahrt haltet, die ihr von Hause mitnahmt, als der Vater unsrer Klugheit überließ, womit wir uns den Völkern angenehm machen wollten; so viel kann

ich euch gegenwärtig ſagen, daß meine Ladung vorzüglich in alten Kleidern beſteht, die, hoffe ich, uns nicht geringe Dienſte leiſten ſollen. Ich habe drei bankrutte Schauſpielunternehmer, zwei aufgehobne Klöſter, ſechs Kammerdiener und ſieben Trödler ausgekauft, und zwar habe ich mit den letzten nur getauſcht und meine Doubletten weggegeben. Ich habe mit der größten Sorgfalt meine Garderobe completirt, ausgebeſſert, gereinigt und geräuchert; —

Der Papimane erzählt, was in ihrer Nachbarſchaft vorgegangen.

So ſehr uns dieſe Uebel quälten, ſchienen wir ſie doch eine Zeit lang über die wunderbaren und ſchrecklichen Naturbegebenheiten zu vergeſſen, die ſich in unſerer Nachbarſchaft zutrugen. Ihr habt von der großen und merkwürdigen Inſel der Monarchomanen gehört, die eine Tagreiſe von uns nordwärts gelegen war.

Wir haben nichts davon gehört, ſagte Epiſtemon, und es wundert mich um ſo mehr, als einer unſerer Ahnherren in dieſen Meeren auf Entdeckungen ausging. Erzählt uns von dieſer Inſel, was ihr wißt, damit wir beurtheilen, ob es der Mühe werth iſt, ſelbſt hin zu ſegeln und uns nach ihr und ihrer Verfaſſung zu erkundigen.

Es wird ſchwer ſeyn, ſie zu finden, verſetzte der Papimane.

Iſt ſie verſunken? fragte Alciphron.

Sie hat ſich auf und davon gemacht, verſetzte jener.

Wie iſt das zugegangen? fragten die Brüder faſt mit Einer Stimme.

Die Inſel der Monarchomanen, fuhr der Erzähler fort, war eine der ſchönſten, merkwürdigſten und berühmteſten Inſeln unſeres Archipelagus; man konnte ſie füglich in drei Theile theilen, auch ſprach man gewöhnlich nur von der Reſidenz, der ſteilen Küſte, und dem Lande. Die Reſidenz, ein Wunder der Welt,

war auf dem Vorgebirge angelegt, und alle Künste hatten sich vereinigt, dieses Gebäude zu verherrlichen. Sahet ihr seine Fundamente, so waret ihr zweifelhaft, ob es auf Mauern oder auf Felsen stand: so oft und viel hatten Menschenhände der Natur nachgeholfen. Sahet ihr seine Säulen, so glaubtet ihr, alle Tempel der Götter wären hier symmetrisch zusammengestellt, um alle Völker zu einer Wallfahrt hierher einzuladen. Betrachtetet ihr seine Gipfel und Zinnen, so mußtet ihr denken, die Riesen hätten hier zum zweitenmal Anstalt gemacht, den Himmel zu ersteigen; man konnte es eine Stadt, ja, man konnte es ein Reich nennen. Hier thronte der König in seiner Herrlichkeit, und niemand schien ihm auf der ganzen Erde gleich zu seyn.

Nicht weit von da fing die steile Küste an sich zu erstrecken; auch hier war die Kunst der Natur mit unendlichen Bemühungen zu Hülfe gekommen, auch hier hatte man Felsen gebauet, um Felsen zu verbinden, die ganze Höhe war terrassenweise eingeschnitten, man hatte fruchtbar Erdreich auf Maulthieren hingeschafft. Alle Pflanzen, besonders der Wein, Citronen und Pomeranzen, fanden ein glückliches Gedeihen, denn die Küste lag der Sonne wohl ausgesetzt. Hier wohnten die Vornehmen des Reichs und bauten Paläste; der Schiffer verstummte, der sich der Küste näherte.

Der dritte Theil und der größte war meistentheils Ebene und fruchtbarer Boden; diesen bearbeitete das Landvolk mit vieler Sorgfalt.

Es war ein altes Reichsgesetz, daß der Landmann für seine Mühe einen Theil der erzeugten Früchte, wie billig, genießen sollte; es war ihm aber bei schwerer Strafe untersagt, sich satt zu essen, und so war diese Insel die glücklichste von der Welt. Der Landmann hatte immer Appetit und Lust zur Arbeit. Die Vornehmen, deren Magen sich meist in schlechten Umständen befanden, hatten Mittel genug, ihren Gaumen zu reizen, und der König that oder glaubte wenigstens immer zu thun, was er wollte.

Diese paradiesische Glückseligkeit ward auf eine Weise gestört, die höchst unerwartet war, ob man sie gleich längst hätte vermuthen sollen. Es war den Naturforschern bekannt, daß die

Insel vor alten Zeiten durch die Gewalt des unterirdischen Feuers sich aus dem Meer emporgehoben hatte. So viel Jahre auch vorüber seyn mochten, fanden sich doch noch häufige Spuren ihres alten Zustandes: Schlacken, Bimsstein, warme Quellen und dergleichen Kennzeichen mehr; auch mußte die Insel von innerlichen Erschütterungen oft vieles leiden. Man sah hier und dort an der Erde bei Tage Dünste schweben, bei Nacht Feuer hüpfen, und der lebhafte Charakter der Einwohner ließ auf die feurigen Eigenschaften des Bodens ganz natürlich schließen.

Es sind nun einige Jahre, daß nach wiederholten Erdbeben an der Mittagsseite des Landes, zwischen der Ebene und der steilen Küste, ein gewaltsamer Vulkan ausbrach, der viele Monate die Nachbarschaft verwüstete, die Insel im Innersten erschütterte und sie ganz mit Asche bedeckte.

Wir konnten von unsrem Ufer bei Tag den Rauch, bei Nacht die Flamme gewahr werden. Es war entsetzlich anzusehen, wenn in der Finsterniß ein brennender Himmel über ihrem Horizont schwebte; das Meer war in ungewöhnlicher Bewegung, und die Stürme sausten mit fürchterlicher Wuth.

Ihr könnt euch die Größe unseres Erstaunens denken, als wir eines Morgens, nachdem wir in der Nacht ein entsetzlich Gepraſſel gehört und Himmel und Meer gleichsam in Feuer gesehn, ein großes Stück Land auf unsre Insel zuschwimmend erblickten. Es war, wie wir uns bald überzeugen konnten, die steile Küste selbst, die auf uns zukam. Wir konnten bald ihre Paläste, Mauern und Gärten erkennen, und wir fürchteten, daß sie an unsere Küste, die an jener Seite sehr sandig und untief ist, stranden und zu Grunde gehen möchte. Glücklicherweise erhob sich ein Wind und trieb sie etwas mehr nordwärts. Dort läßt sie sich, wie ein Schiffer erzählt, bald da, bald dorten sehen, hat aber noch keinen festen Stand gewinnen können.

Wir erfuhren bald, daß in jener schrecklichen Nacht die Insel der Monarchomanen sich in drei Theile gespalten, daß sich diese Theile gewaltsam einander abstoßen, und daß die beiden andern Theile, die Residenz und das Land, nun gleichfalls auf dem offenen Meere herum schwämmen, und von allen Stürmen wie ein Schiff ohne Steuer hin und wieder getrieben würden. Von dem Lande,

wie man es nennt, haben wir nie etwas wieder gesehen; die Residenz aber konnten wir noch vor einigen Tagen in Nord-Osten sehr deutlich am Horizont erkennen.

Es läßt sich denken, daß unsere Reisenden durch diese Erzählung sehr in Feuer gesetzt wurden. Ein wichtiges Land, das ihr Ahnherr unentdeckt gelassen, ob er gleich so nahe vorbei gekommen, in dem sonderbarsten Zustande von der Welt stückweise aufzusuchen, war ein Unternehmen, das ihnen von mehr als einer Seite Nutzen und Ehre versprach. Man zeigte ihnen von weitem die Residenz am Horizont als eine große blaue Masse, und zu ihrer größten Freude ließ sich westwärts in der Entfernung ein hohes Ufer sehen, welches die Papimanen sogleich für die steile Küste erkannten, die mit günstigem Wind, obgleich langsam, gegen die Residenz zu ihre Richtung zu nehmen schien. Man faßte daher den Entschluß, gleichfalls dahin zu steuern, zu sehen ob man nicht die schöne Küste unterwegs abschneiden und in ihrer Gesellschaft, oder wohl gar in einem der schönen Paläste, den Weg nach der Residenz vollenden könne. Man nahm von den Papimanen Abschied, hinterließ ihnen einige Rosenkränze, Scapuliere und Agnus Dei, die von ihnen, ob sie gleich deren genug hatten, mit großer Ehrfurcht und Dankbarkeit angenommen wurden.

Die Brüder saßen friedlich bei einander; sie unterhielten sich von den neuesten Begebenheiten, die sie erlebt, von den neuesten Geschichten, die sie erfahren hatten. Das Gespräch wandte sich auf einen seltsamen Krieg der Kraniche mit den Pygmäen; jeder machte eine Anmerkung über die Ursachen dieser Händel, und über die Folgen, welche aus der Hartnäckigkeit der Pygmäen entstehen könnten. Jeder ließ sich von seinem Eifer hinreißen, so daß in kurzer Zeit die Menschen, die wir bisher so einträchtig kannten, sich in zwei Parteien spalteten, die aufs heftigste gegen einander zu Felde zogen. Alkides, Alciphron, Eutyches behaupteten: die Zwerge seyen eben ein so häßliches als unverschämtes Geschöpf; es sey in der Natur doch einmal eins für das andre

geschaffen: die Wiese bringe Gras und Kräuter hervor, damit sie der Stier genieße, und der Stier werde, wie billig, wieder vom edleren Menschen verzehrt. So sey es denn auch ganz wahrscheinlich, daß die Natur den Zwerg zum Heil des Kranichs hervorgebracht habe, welches sich um so weniger läugnen lasse, als der Kranich durch den Genuß des sogenannten eßbaren Goldes um so viel vollkommener werde.

Die andern Brüder dagegen behaupteten, daß solche Beweise, aus der Natur und von ihren Absichten hergenommen, sehr ein geringes Gewicht hätten, und daß deßwegen ein Geschöpf nicht geradezu für das andere gemacht sey, weil eines bequem fände, sich des andern zu bedienen.

Diese mäßigen Argumente wurden nicht lange gewechselt, als das Gespräch heftig zu werden anfing, und man von beiden Seiten mit Scheingründen erst, dann mit anzüglichem bitterm Spott die Meinung zu vertheidigen suchte, welcher man zugethan war. Ein wilder Schwindel ergriff die Brüder, von ihrer Sanftmuth und Verträglichkeit erschien keine Spur mehr in ihrem Betragen sie unterbrachen sich, erhoben die Stimmen, schlugen auf den Tisch, die Bitterkeit wuchs, man enthielt sich kaum jählicher Schimpfreden, und in wenigen Augenblicken mußte man fürchten, das kleine Schiff als einen Schauplatz trauriger Feindseligkeiten zu erblicken.

Sie hatten in der Lebhaftigkeit ihres Wortwechsels nicht bemerkt, daß ein anderes Schiff, von der Größe des ihrigen, aber von ganz verschiedener Form, sich nahe an sie gelegt hatte; sie erschraken daher nicht wenig, als ihnen, wie mitten aus dem Meere, eine ernsthafte Stimme zurief: Was giebt's, meine Herren? — Wie können Männer, die in einem Schiffe wohnen, sich bis auf diesen Grad entzweien?

Ihre Streitsucht machte einen Augenblick Pause. Allein welche seltsame Erscheinung! weder der überraschende Anblick des fremdartigen Schiffes, noch die ehrwürdige Gestalt dieses Mannes konnte einen neuen Ausbruch verhindern. Man ernannte ihn zum Schiedsrichter, und jede Partei suchte schon eifrig ihn auf ihre Seite zu ziehen, noch ehe sie ihm die Streitsache selbst deutlich gemacht hatten. Er bat sie alsdann lächelnd um einen

Augenblick Gehör, und sobald er es erlangt hatte, sagte er zu ihnen: Die Sache ist von der größten Wichtigkeit, und Sie werden mir erlauben, daß ich erst morgen früh meine Meinung darüber eröffne. Trinken Sie mit mir vor Schlafengehen noch eine Flasche Madera, den ich sehr ächt mit mir führe, und der Ihnen gewiß wohl bekommen wird.

Die Brüder, ob sie gleich aus einer der Familien waren, die den Wein nicht verschmähen, hätten dennoch lieber Wein und Schlaf und alles entbehrt, um die Materie nochmals von vorn durchzusprechen; allein der Fremde wußte ihnen seinen Wein so artig aufzudringen, daß sie sich unmöglich erwehren konnten, ihm Bescheid zu thun. Kaum hatten sie die letzten Gläser von den Lippen gesetzt, als sie schon alle ein stilles Vergessen ihrer selbst ergriff, und eine angenehme Hinfälligkeit sie auf die unbereiteten Lager ausstreckte. Sie verschliefen das herrliche Schauspiel der aufgehenden Sonne, und wurden endlich durch den Glanz und die Wärme ihrer Strahlen aus dem Schlaf geweckt. Sie sahen ihren Nachbar beschäftigt, an seinem Schiffe etwas auszubessern; sie grüßten einander, und er erinnerte sie lächelnd an den Streit des vorigen Abends. Sie wußten sich kaum noch darauf zu besinnen, und schämten sich, als er in ihrem Gedächtniß die Umstände, wie er sie gefunden, nach und nach hervorrief. Ich will meiner Arzenei, fuhr er fort, nicht mehr Werth geben, als sie hat, die ich Ihnen gestern in Gestalt einiger Gläser Madera beibrachte; aber Sie können von Glück sagen, daß Sie so schnell einer Sorge losgeworden, von der so viele Menschen jetzt heftig, ja bis zum Wahnsinn ergriffen sind.

Sind wir krank gewesen? fragte einer; das ist doch sonderbar. Ich kann Sie versichern, versetzte der fremde Schiffer, Sie waren vollkommen angesteckt, ich traf Sie in einer heftigen Krisis.

Und was für eine Krankheit wäre es denn gewesen? fragte Alciphron; ich verstehe mich doch auch ein wenig auf die Medicin.

Es ist das Zeitfieber, sagte der Fremde, das einige auch das Fieber der Zeit nennen, indem sie glauben, sich noch bestimmter auszudrücken; andere nennen es das Zeitungsfieber, denen ich auch nicht entgegen seyn will. Es ist eine böse ansteckende

Krankheit, die sich sogar durch die Luft mittheilt; ich wollte wetten, Sie haben sie gestern Abend in der Atmosphäre der schwimmenden Inseln gefangen.

Was sind denn die Symptome dieses Uebels? fragte Alciphron.

Sie sind sonderbar und traurig genug, versetzte der Fremde: der Mensch vergißt sogleich seine nächsten Verhältnisse, er mißkennt seine wahrsten, seine klarsten Vortheile, er opfert alles, ja seine Neigungen und Leidenschaften einer Meinung auf, die nun zur größten Leidenschaft wird. Kommt man nicht bald zu Hülfe, so hält es gewöhnlich sehr schwer: es setzt sich die Meinung im Kopfe fest und wird gleichsam die Achse, um die sich der blinde Wahnsinn herumdreht. Nun vergißt der Mensch die Geschäfte, die sonst den Seinigen und dem Staate nutzen, er sieht Vater und Mutter, Brüder und Schwestern nicht mehr. Ihr, die Ihr so friedfertige, vernünftige Menschen schienet, ehe Ihr in dem Falle waret —

Kaum befanden sich unsere Brüder in dem leidlichen Zustande, in welchem wir sie gesehen haben, als sie bald empfanden, daß ihnen gerade noch das Beste fehlte, um ihren Tag fröhlich hinzubringen und zu enden. Alkides errieth ihre Gesinnungen aus den seinigen und sagte: So wohl es uns auch geht, meine Brüder, besser als Reisende sich nur wünschen dürfen, so können wir doch nicht undankbar gegen das Schicksal und unsern Wirth genannt werden, wenn wir frei gestehen, daß wir in diesem königlichen Schlosse, an dieser üppigen Tafel einen Mangel fühlen, der desto unleidlicher ist, je mehr uns die übrigen Umstände begünstigt haben. Auf Reisen, im Lager, bei Geschäften und Handelschaften, und was sonst den unternehmenden Geist der Männer zu beschäftigen pflegt, vergessen wir eine Zeit lang der liebenswürdigen Gespielinnen unseres Lebens, und wir scheinen die unentbehrliche Gegenwart der Schönen einen Augenblick nicht zu vermissen. Haben wir aber nur wieder

Grund und Boden erreicht, bedeckt uns ein Dach, schließt uns ein Saal in seine vier Wände, gleich entdecken wir, was uns fehlt: ein freundliches Auge der Gebieterin, eine Hand, die sich traulich mit der unsern zusammenschließt.

Ich habe, sagte Panurg, den alten Wirth über diesen Punkt erst auf die feinste Weise sondirt, und da er nicht hören wollte, auf die geradeste Weise befragt, und ich habe nichts von ihm erfahren können. Er läugnet, daß ein weibliches Geschöpf in dem Palaste sey. Die Geliebte des Königs sey mit ihm; ihre Frauen seyen ihr gefolgt und die übrigen ermordet oder entflohen.

Er redet nicht wahr, versetzte Epistemon; die traurigen Reste, die uns den Eingang der Burg verwehrten, waren die Leichname tapferer Männer, und er sagte ja selbst, daß noch niemand weggeschafft oder begraben sey.

Weit entfernt, sagte Panurg, seinen Worten zu trauen, habe ich das Schloß und seine vielen Flügel betrachtet und im Zusammenhange überlegt. Gegen die rechte Seite, wo die hohen Felsen senkrecht aus dem Meere hervorstehen, liegt ein Gebäude, das mir so prächtig als fest zu seyn scheint; es hängt mit der Residenz durch einen Gang zusammen, der auf ungeheuern Bogen steht. Der Alte, da er uns alles zu zeigen schien, hat uns immer von dieser Seite weggehalten, und ich wette, dort findet sich die Schatzkammer, an deren Eröffnung uns viel gelegen wäre.

Die Brüder wurden einig, daß man den Weg dahin suchen solle. Um kein Aufsehen zu erregen, ward Panurg und Alciphron abgesandt, die in weniger als einer Stunde mit glücklichen Nachrichten zurückkamen. Sie hatten nach jener Seite zu geheime Tapetenthüren entdeckt, die ohne Schlüssel durch künstlich angewandten Druck sich eröffneten. Sie waren in einige große Vorzimmer gekommen, hatten aber Bedenken getragen weiter zu gehen, und kamen, um den Brüdern, was sie ausgerichtet, anzuzeigen.

Ein vorgefundenes Stück des Panes.

Megaprazon erwacht und ruft Epistemon. Nachricht von den Söhnen. Sie kommen an. Anrede. Sie haben sich proviantirt. Lobrede auf die Häuslichen. Es wird alles eingeschifft. Man geht zu Schiffe.

Golfo von Neapel. Weitere Reise. Fäßchen und Rede des Megaprazon. Gedanken der sechs Brüder. Megaprazon wirft das Fäßchen ins Meer. Entsetzen. Weitere Reise. Der Steuermann behauptet, sie seyen bei der Insel Papimanie. Streit darüber. Entscheidung.

Sie fahren nach der anderen Insel. Panurgs Vorschlag. Wird bewundert. Er steigt aus, mit ihm X und Y. Er kriegt Schläge. X rettet ihn; entschuldigt ihn. Man entdeckt den Irrthum. Sie werden gut aufgenommen. Die Papefiguen erzählen den Zustand ihrer Insel. Offerte, ob sie bleiben wollen. Bedingungen; gefallen nicht. Gehen ab.

Fahrt nach Papimanie. Kommen Nachts an. Steigen aus. Maskerade. Machen sich auf den Weg. Nacht. Fangen den Pygmäen. Bringt ihn ans Feuer. Erzählung des Pygmäen. Morgens nach Papimanie. Werden feindselig empfangen. Die Maskerade trägt nichts ein. Erkundigen sich nach der näheren Insel. Erzählung von der Insel der Monarchomanen. Vulkan. Zerspalten der Insel in drei schwimmende Theile. Residenz. Man zeigt sie von fern. Abschied.

Sie fahren fort, legen sich bei Windstille vor Anker. Politisiren des Nachts. Schlafen ein. Erwachen, sehen die Insel nicht mehr. Schwimmende Einsiedler. Erzählung. Versuche. Anzeige der Residenz. Abschied.

Finden die Residenz. Beschrieben. Tafel des Lebens ꝛc. Absteigen. Cadavers. Castellan. Besehen sich. Unleidlicher Gestank. Einfall Panurgs. Werden in die See geworfen. Die Residenz gereinigt. Man genießt.

Entdeckung des Panurg. Charis. Eifersucht der Brüder. Prätension. Bedingung des Vaters. Sechse bereiten sich. Morgen. Entdeckung. Beschreibung. Venus und Mars. Trost der andern.

Die guten Weiber.

Henriette war mit Armidoro ſchon einige Zeit in dem Garten auf und ab ſpaziert, in welchem ſich der Sommerklub zu verſammeln pflegte. Oft fanden ſich dieſe beiden zuerſt ein; ſie hegten gegen einander die heiterſte Neigung, und nährten bei einem reinen geſitteten Umgang die angenehmſten Hoffnungen einer künftigen dauerhaften Verbindung.

Die lebhafte Henriette ſah kaum in der Ferne Amalien nach dem Luſthauſe gehen, als ſie eilte ihre Freundin zu begrüßen. Amalie hatte ſich eben im Vorzimmer an den Tiſch geſetzt, auf dem Journale, Zeitungen und andere Neuigkeiten ausgebreitet lagen.

Amalie brachte hier manchen Abend mit Leſen zu, ohne ſich durch das Hin- und Wiedergehen der Geſellſchaft, das Klappern der Marken und die gewöhnliche laute Unterhaltung der Spieler im Saale irren zu laſſen. Sie ſprach wenig, außer wenn ſie ihre Meinung einer andern entgegenſetzte. Henriette dagegen war mit ihren Worten nicht karg, mit allem zufrieden und mit dem Lobe friſch bei der Hand.

Ein Freund des Herausgebers, den wir Sinklair nennen wollen, trat zu den beiden.

Was bringen Sie Neues? rief Henriette ihm entgegen.

Sie ahnen es wohl kaum, verſetzte Sinklair, indem er ſein Portefeuille herauszog. Und wenn ich Ihnen auch ſage, daß ich die Kupfer zum dießjährigen Damenkalender bringe, ſo werden Sie die Gegenſtände derſelben doch nicht errathen; ja, wenn ich weiter gehe, und Ihnen eröffne, daß in zwölf Abtheilungen Frauenzimmer vorgeſtellt ſind —

Nun! fiel Henriette ihm in das Wort, es ſcheint, Sie wollen unſerm Scharfſinne nichts übrig laſſen. Sogar, wenn ich nicht irre, thun Sie mir es zum Poſſen, da Sie wiſſen, daß

ich gern Charaden und Räthsel entwickele, gern das, was einer sich denkt, ausfragen mag. Also zwölf Frauenzimmer-Charaktere, oder Begebenheiten, oder Anspielungen, oder was sonst zur Ehre unseres Geschlechts gereichen könnte?

Sinklair schwieg und lächelte; Amalie warf ihren stillen Blick auf ihn und sagte, mit der feinen, höhnischen Miene, die ihr so wohl steht: Wenn ich sein Gesicht recht lese, so hat er etwas gegen uns in der Tasche. Die Männer wissen sich gar viel, wenn sie etwas finden können, was uns, wenigstens dem Scheine nach, herabsetzt.

Sinklair. Sie sind gleich ernst, Amalie, und drohen bitter zu werden. Kaum wag' ich meine Blättchen Ihnen vorzulegen.

Henriette. Nur heraus damit!

Sinklair. Es sind Caricaturen.

Henriette. Die liebe ich besonders.

Sinklair. Abbildungen böser Weiber.

Henriette Desto besser! Darunter gehören wir nicht. Wir wollen uns unsere leidigen Schwestern im Bilde so wenig zu Gemüthe ziehen, als die in der Gesellschaft.

Sinklair. Soll ich?

Henriette. Nur immer zu!

Sie nahm ihm die Brieftasche weg, zog die Bilder heraus, breitete die sechs Blättchen vor sich auf den Tisch aus, überlief sie schnell mit dem Auge und rückte daran hin und her, wie man zu thun pflegt, wenn man die Karte schlägt. Vortrefflich! rief sie, das heiß' ich nach dem Leben! Hier diese, mit dem Schnupftabaksfinger unter der Nase, gleicht völlig der Madame S., die wir heute Abend sehen werden; diese, mit der Katze, sieht beinahe aus wie meine Großtante; die mit dem Knaul hat was von unsrer alten Putzmacherin. Es findet sich wohl zu jeder dieser häßlichen Figuren irgend ein Original, nicht weniger zu den Männern. Einen solchen gebückten Magister hab' ich irgendwo gesehen, und eine Art von solchem Zwirnhalter auch. Sie sind recht lustig, diese Küpferchen, und besonders hübsch gestochen.

Wie können Sie, versetzte ruhig Amalie, die einen kalten Blick auf die Bilder warf und ihn sogleich wieder abwendete,

hier bestimmte Aehnlichkeiten aufsuchen! Das Häßliche gleicht dem Häßlichen, so wie das Schöne dem Schönen; von jenem wendet sich unser Geist ab, zu diesem wird er hingezogen.

Sinklair. Aber Phantasie und Witz finden mehr ihre Rechnung, sich mit dem Häßlichen zu beschäftigen als mit dem Schönen. Aus dem Häßlichen läßt sich viel machen, aus dem Schönen nichts.

Aber dieses macht uns zu etwas, jenes vernichtet uns! sagte Armidoro, der im Fenster gestanden und von weitem zugehört hatte. Er ging, ohne sich dem Tische zu nähern, in das anstoßende Cabinet.

Alle Klubgesellschaften haben ihre Epochen. Das Interesse der Gesellschaft an einander, das gute Verhältniß der Personen zu einander ist steigend und fallend. Unser Klub hat diesen Sommer gerade seine schöne Zeit. Die Mitglieder sind meist gebildete, wenigstens mäßige und leidliche Menschen, sie schätzen wechselseitig ihren Werth und lassen den Unwerth still auf sich beruhen. Jeder findet seine Unterhaltung, und das allgemeine Gespräch ist von der Art, daß man gern dabei verweilen mag.

Eben kam Seyton mit seiner Frau, ein Mann, der erst in Handels-, dann in politischen Geschäften viel gereist hatte, angenehmen Umgangs, doch in größerer Gesellschaft meistens nur ein willkommener l'Hombrespieler; seine Frau, liebenswürdig, eine gute, treue Gattin, die ganz das Vertrauen ihres Mannes genoß. Sie fühlte sich glücklich, daß sie ungehindert eine lebhafte Sinnlichkeit heiter beschäftigen durfte. Einen Hausfreund konnte sie nicht entbehren, und Lustbarkeiten und Zerstreuungen gaben ihr allein die Federkraft zu häuslichen Tugenden.

Wir behandeln unsere Leser als Freunde, als Klubgäste, die wir vertraulich gern in der Geschwindigkeit mit der Gesellschaft bekannt machen möchten. Der Dichter soll uns seine Personen in ihren Handlungen darstellen, der Gesprächschreiber darf sich ja wohl kürzer fassen, und sich und seinen Lesern durch eine allgemeine Schilderung geschwind über die Exposition weghelfen.

Seyton trat zu dem Tische und sah die Bilder an.

Hier entsteht, sagte Henriette, ein Streit für und gegen Caricatur. Zu welcher Seite wollen Sie sich schlagen? Ich

erkläre mich dafür und frage: Hat nicht jedes Zerrbild etwas unwiderstehlich Anziehendes?

Amalie. Hat nicht jede üble Nachrede, wenn sie über einen Abwesenden hergeht, etwas unglaublich Reizendes?

Henriette. Macht ein solches Bild nicht einen unauslöschlichen Eindruck?

Amalie. Das ist's, warum ich sie verabscheue. Ist nicht der unauslöschliche Eindruck jedes Ekelhaften eben das, was uns in der Welt so oft verfolgt, uns manche gute Speise verdirbt und manchen guten Trunk vergällt?

Henriette. Nun so reden Sie doch, Seyton.

Seyton. Ich würde zu einem Vergleich rathen. Warum sollen Bilder besser seyn als wir selbst? Unser Geist scheint zwei Seiten zu haben, die ohne einander nicht bestehen können. Licht und Finsterniß, Gutes und Böses, Hohes und Tiefes, Edles und Niedriges und noch so viel andere Gegensätze scheinen, nur in veränderten Portionen, die Ingredienzien der menschlichen Natur zu seyn; und wie kann ich einem Maler verdenken, wenn er einen Engel weiß, licht und schön gemalt hat, daß ihm einfällt, einen Teufel schwarz, finster und häßlich zu malen?

Amalie. Dagegen wäre nichts zu sagen, wenn nur nicht die Freunde der Verhäßlichungskunst auch das in ihr Gebiet zögen, was bessern Regionen angehört.

Seyton. Darin handeln sie, dünkt mich, ganz recht. Ziehen doch die Freunde der Verschönerungskunst auch zu sich hinüber, was ihnen kaum angehören kann.

Amalie. Und doch werde ich den Verzerrern niemals verzeihen, daß sie mir die Bilder vorzüglicher Menschen so schändlich entstellen. Ich mag es machen, wie ich will, so muß ich mir den großen Pitt als einen stumpfnäsigen Besenstiel, und den in so manchem Betracht schätzenswerthen Fox als ein vollgesacktes Schwein denken.

Henriette. Das ist, was ich sagte. Alle solche Fratzenbilder drücken sich unauslöschlich ein, und ich läugne nicht, daß ich mir manchmal in Gedanken damit einen Spaß mache, diese Gespenster aufrufe, und sie noch schlimmer verzerre.

Sinklair. Lassen Sie sich doch, meine Damen, aus diesem

allgemeinen Streit zur Betrachtung unſerer armen Blättchen wieder herunter.

Seyton. Ich ſehe, hier iſt die Hunde-Liebhaberei nicht zum erfreulichſten dargeſtellt.

Amalie. Das mag hingehen, denn mir ſind dieſe Thiere beſonders zuwider.

Sinklair. Erſt gegen die Zerrbilder, dann gegen die Hunde.

Amalie. Warum nicht? Sind doch Thiere nur Zerrbilder des Menſchen.

Seyton. Sie erinnern ſich wohl, was ein Reiſender von der Stadt Graitz erzählt: daß er darin ſo viele Hunde und ſo viele ſtumme, halb alberne Menſchen gefunden habe. Sollte es nicht möglich ſeyn, daß der habituelle Anblick von bellenden unvernünftigen Thieren auf die menſchliche Generation einigen Einfluß haben könnte?

Sinklair. Eine Ableitung unſerer Leidenſchaften und Neigungen iſt der Umgang mit Thieren gewiß.

Amalie. Und wenn die Vernunft, nach dem gemeinen deutſchen Ausdruck, manchmal ſtill ſtehen kann, ſo ſteht ſie gewiß in Gegenwart der Hunde ſtill.

Sinklair. Glücklicherweiſe haben wir in der Geſellſchaft niemand, der einen Hund begünſtigte, als Madame Seyton. Sie liebt ihr artiges Windſpiel beſonders.

Seyton. Und dieſes Geſchöpf muß beſonders mir, dem Gemahl, ſehr lieb und wichtig ſeyn.

Madame Seyton drohte ihrem Gemahl von ferne mit aufgehobenem Finger.

Seyton. Es beweiſt, was Sie vorhin ſagten, Sinklair, daß ſolche Geſchöpfe die Neigungen ableiten. Darf ich, liebes Kind (ſo rief er ſeiner Frau zu), nicht unſere Geſchichte erzählen? Sie macht uns beiden keine Schande.

Madame Seyton gab durch einen freundlichen Wink ihre Einwilligung zu erkennen, und er fing an zu erzählen: Wir beiden liebten uns, und hatten uns vorgenommen einander zu heirathen, ehe als wir die Möglichkeit eines Etabliſſements vorausſahen. Endlich zeigte ſich eine ſichere Hoffnung; allein ich mußte noch eine Reiſe vornehmen, die mich länger, als ich

wünſchte, aufzuhalten drohte. Bei meiner Abreiſe ließ ich ihr mein Windſpiel zurück. Es war ſonſt mit mir zu ihr gekommen, mit mir weggegangen, manchmal auch geblieben. Nun gehörte es ihr, war ein munterer Geſellſchafter und deutete auf meine Wiederkunft. Zu Hauſe galt das Thier ſtatt einer Unterhaltung, auf den Promenaden, wo wir ſo oft zuſammen ſpaziert hatten, ſchien das Geſchöpf mich aufzuſuchen und, wenn es aus den Büſchen ſprang, mich anzukündigen. So täuſchte ſich meine liebe Meta eine Zeit lang mit dem Scheine meiner Gegenwart, bis endlich, gerade zu der Zeit da ich wiederzukommen hoffte, meine Abweſenheit ſich doppelt zu verlängern drohte und das arme Geſchöpf mit Tode abging.

Madame Seyton. Nun, liebes Männchen, hübſch redlich, artig und vernünftig erzählt!

Seyton. Es ſteht dir frei, mein Kind, mich zu controliren. Meiner Freundin ſchien ihre Wohnung leer, der Spaziergang unintereſſant, der Hund, der ſonſt neben ihr lag, wenn ſie an mich ſchrieb, war ihr, wie das Thier in dem Bild eines Evangeliſten, nothwendig geworden, die Briefe wollten nicht mehr fließen. Zufällig fand ſich ein junger Mann, der den Platz des vierfüßigen Geſellſchafters zu Hauſe und auf den Promenaden übernehmen wollte. Genug, man mag ſo billig denken, als man will, die Sache ſtand gefährlich.

Madame Seyton. Ich muß dich nur gewähren laſſen. Eine wahre Geſchichte iſt ohne Exaggeration ſelten erzählenswerth.

Seyton. Ein beiderſeitiger Freund, den wir als ſtillen Menſchenkenner und Herzenslenker zu ſchätzen wußten, war zurückgeblieben, beſuchte ſie manchmal, und hatte die Veränderung gemerkt. Er beobachtete das gute Kind im Stillen, und kam eines Tages mit einem Windſpiel ins Zimmer, das dem erſten völlig glich. Die artige und herzliche Anrede, womit der Freund ſein Geſchenk begleitete, die unerwartete Erſcheinung eines aus dem Grabe gleichſam auferſtandenen Günſtlings, der ſtille Vorwurf, den ſich ihr empfängliches Herz bei dieſem Anblick machte, führten mein Bild auf einmal lebhaft wieder heran; der junge menſchliche Stellvertreter wurde auf eine gute Weiſe entfernt, und der neue Günſtling blieb ein ſteter Begleiter. Als

ich nach meiner Wiederkunft meine Geliebte wieder in meine Arme schloß, hielt ich das Geschöpf noch für das alte, und verwunderte mich nicht wenig, als es mich wie einen Fremden heftig anbellte. Die modernen Hunde müssen kein so gutes Gedächtniß haben als die antiken! rief ich aus; Ulyß wurde nach so langen Jahren von dem seinigen wieder erkannt, und dieser hier konnte mich in so kurzer Zeit vergessen lernen. Und doch hat er deine Penelope auf eine sonderbare Weise bewacht! versetzte sie, indem sie mir versprach, das Räthsel aufzulösen. Das geschah auch bald, denn ein heiteres Vertrauen hat von jeher das Glück unserer Verbindung gemacht.

Madame Seyton. Mit dieser Geschichte mag's so bewenden. Wenn dir's recht ist, so gehe ich noch eine Stunde spazieren; denn du wirst dich nun doch an den l'Hombretisch setzen.

Er nickte ihr sein Ja zu; sie nahm den Arm ihres Hausfreundes an und ging nach der Thüre. Liebes Kind, nimm doch den Hund mit! rief er ihr nach. Die ganze Gesellschaft lächelte, und er mußte mit lächeln, als er es gewahr ward, wie dieses absichtslose Wort so artig paßte, und jedermann darüber eine kleine, stille Schadenfreude empfand.

Sinklair. Sie haben von einem Hunde erzählt, der glücklicherweise eine Verbindung befestigte; ich kann von einem andern sagen, dessen Einfluß zerstörend war. Auch ich liebte, auch ich verreiste, auch ich ließ eine Freundin zurück; nur mit dem Unterschied, daß ihr mein Wunsch, sie zu besitzen, noch unbekannt war. Endlich kehrte ich zurück. Die vielen Gegenstände, die ich gesehen hatte, lebten immer fort vor meiner Einbildungskraft; ich mochte gern, wie Rückkehrende pflegen, erzählen, ich hoffte auf die besondere Theilnahme meiner Freundin. Vor allen andern Menschen wollte ich ihr meine Erfahrungen und meine Vergnügungen mittheilen. Aber ich fand sie sehr lebhaft mit einem Hunde beschäftigt. That sie's aus Geist des Widerspruchs, der manchmal das schöne Geschlecht beseelt, oder war es ein unglücklicher Zufall, genug, die liebenswürdigen Eigenschaften des Thiers, die artige Unterhaltung mit demselben, die Anhänglichkeit, der Zeitvertreib, kurz, was alles dazu gehören mag, waren das einzige Gespräch, womit sie einen Menschen

unterhielt, der seit Jahr und Tag eine weit und breite Welt in sich aufgenommen hatte. Ich stockte, ich verstummte, ich erzählte so manches anderen, was ich abwesend ihr immer gewidmet hatte, ich fühlte ein Mißbehagen, ich entfernte mich, ich hatte Unrecht und ward noch unbehaglicher. Genug, von der Zeit an ward unser Verhältniß immer kälter, und wenn es sich zuletzt gar zerschlug, so muß ich, wenigstens in meinem Herzen, die erste Schuld jenem Hunde beimessen.

Armidoro, der aus dem Cabinet wieder zur Gesellschaft getreten war, sagte, nachdem er diese Geschichte vernommen: Es würde gewiß eine merkwürdige Sammlung geben, wenn man den Einfluß, den die geselligen Thiere auf den Menschen ausüben, in Geschichten darstellen wollte. In Erwartung, daß einst eine solche Sammlung gebildet werde, will ich erzählen, wie ein Hündchen zu einem tragischen Abenteuer Anlaß gab:

Ferrand und Cardano, zwei Edelleute, hatten von Jugend auf in einem freundschaftlichen Verhältniß gelebt. Pagen an Einem Hofe, Officiere bei Einem Regimente, hatten sie gar manches Abenteuer zusammen bestanden, und sich aus dem Grunde kennen gelernt. Cardano hatte Glück bei den Weibern, Ferrand im Spiel. Jener nutzte das seine mit Leichtsinn und Uebermuth, dieser mit Bedacht und Anhaltsamkeit.

Zufällig hinterließ Cardano einer Dame in dem Moment, als ein genaues Verhältniß abbrach, einen kleinen schönen Löwenhund; er schaffte sich einen neuen und schenkte diesen einer andern, eben da er sie zu meiden gedachte; und von der Zeit an ward es Vorsatz, einer jeden Geliebten zum Abschied ein solches Hündchen zu hinterlassen. Ferrand wußte um die Posse, ohne daß er jemals besonders aufmerksam darauf gewesen wäre.

Beide Freunde wurden eine Zeit lang getrennt, und fanden sich erst wieder zusammen, als Ferrand verheirathet war und auf seinen Gütern lebte. Cardano brachte einige Zeit theils bei ihm, theils in der Nachbarschaft zu, und war auf diese Weise über ein Jahr in einer Gegend geblieben, in der er viel Freunde und Verwandte hatte.

Einst sieht Ferrand bei seiner Frau ein allerliebstes Löwenhündchen; er nimmt es auf, es gefällt ihm besonders, er lobt,

er ſtreichelt es, und natürlich kommt er auf die Frage, woher ſie das ſchöne Thier erhalten habe? Von Cardano, war die Antwort. Auf einmal bemächtigt ſich die Erinnerung voriger Zeiten und Begebenheiten, das Andenken des frechen Kennzeichens, womit Cardano ſeinen Wankelmuth zu begleiten pflegte, der Sinne des beleidigten Ehemanns; er fällt in Wuth, er wirft das artige Thier unmittelbar aus ſeinen Liebkoſungen mit Gewalt gegen die Erde, verläßt das ſchreiende Thier und die erſchrockene Frau. Ein Zweikampf und mancherlei unangenehme Folgen, zwar keine Scheidung, aber eine ſtille Uebereinkunft, ſich abzuſondern, und ein zerrüttetes Hausweſen machen den Beſchluß dieſer Geſchichte.

Nicht ganz war dieſe Erzählung geendigt, als Eulalie in die Geſellſchaft trat — ein Frauenzimmer, überall erwünſcht, wo ſie hinkam, eine der ſchönſten Zierden dieſes Klubs, ein gebildeter Geiſt und eine glückliche Schriftſtellerin.

Man legte ihr die böſen Weiber vor, womit ſich ein geſchickter Künſtler an dem ſchönen Geſchlecht verſündigt, und ſie ward aufgefordert, ſich ihrer beſſern Schweſtern anzunehmen.

Wahrſcheinlich, ſagte Amalie, wird nun auch eine Auslegung dieſer liebenswürdigen Bilder den Almanach zieren! Wahrſcheinlich wird es einem oder dem andern Schriftſteller nicht an Witz gebrechen, um das in Worten noch recht aufzudröſeln, was der bildende Künſtler hier in Darſtellungen zuſammengewoben hat.

Sinklair, als Freund des Herausgebers, konnte weder die Bilder ganz fallen laſſen, noch konnte er läugnen, daß hie und da eine Erkärung nöthig ſey, ja, daß ein Zerrbild ohne Erklärung gar nicht beſtehen könne und erſt dadurch gleichſam belebt werden müſſe. Wie ſehr ſich auch der bildende Künſtler bemüht, Witz zu zeigen, ſo iſt er doch niemals dabei auf ſeinem Feld. Ein Zerrbild ohne Inſchriften, ohne Erklärung iſt gewiſſermaßen ſtumm, es wird erſt etwas durch die Sprache.

Amalie. So laſſen Sie denn auch dieſes kleine Bild hier durch die Sprache etwas werden! Ein Frauenzimmer iſt in einem Lehnſeſſel eingeſchlafen, wie es ſcheint, über dem Schreiben; ein andres, das dabei ſteht, reicht ihr eine Doſe oder ſonſt ein Gefäß hin, und weint. Was ſoll das vorſtellen?

Sinklair. So soll ich also den Erklärer machen? obgleich die Damen weder gegen die Zerrbilder noch gegen ihre Erklärer gut gesinnt zu seyn scheinen. Hier soll, wie man mir sagte, eine Schriftstellerin vorgestellt seyn, welche Nachts zu schreiben pflegte, sich von ihrem Kammermädchen das Dintenfaß halten ließ und das gute Kind zwang, in dieser Stellung zu verharren, wenn auch selbst der Schlaf ihre Gebieterin überwältigt und diesen Dienst unnütz gemacht hatte. Sie wollte dann beim Erwachen den Faden ihrer Gedanken und Vorstellungen, so wie Feder und Dinte sogleich wieder finden.

Arbon, ein denkender Künstler, der mit Eulalien gekommen war, machte der Darstellung, wie sie das Blatt zeigte, den Krieg. Wenn man, so sagte er, ja diese Begebenheit, oder wie man es nennen will, darstellen wollte, so mußte man sich anders dabei benehmen.

Henriette. Nun lassen Sie uns das Bild geschwind aufs neue componiren.

Arbon. Lassen Sie uns vorher den Gegenstand genauer betrachten. Daß jemand sich beim Schreiben das Dintenfaß halten läßt, ist ganz natürlich, wenn die Umstände von der Art sind, daß er es nirgends hinsetzen kann. So hielt Brantome's Großmutter der Königin von Navarra das Dintenfaß, wenn diese, in ihrer Sänfte sitzend, die Geschichten aufschrieb, die wir noch mit so vielem Vergnügen lesen. Daß jemand, der im Bette schreibt, sich das Dintenfaß halten läßt, ist abermals der Sache gemäß. Genug, schöne Henriette, die Sie so gern fragen und rathen, was mußte der Künstler vor allen Dingen thun, wenn er diesen Gegenstand behandeln wollte?

Henriette. Er mußte den Tisch verbannen, er mußte die Schlafende so setzen, daß in ihrer Nähe sich nichts befand, wo das Dintenfaß stehen konnte.

Arbon. Gut! Ich hätte sie in einem der gepolsterten Lehnsessel vorgestellt, die man, wenn ich nicht irre, sonst Bergèren nannte, und zwar neben einem Kamin, so daß man sie von vorn gesehen hätte. Es wird supponirt, daß sie auf dem Knie geschrieben habe; denn gewöhnlich, wer andern das Unbequeme zumuthet, macht sich's selbst unbequem. Das Papier entsinkt

dem Schooße, die Feder der Hand, und ein hübsches Mädchen steht daneben und hält verdrießlich das Dintenfaß.

Henriette. Ganz recht! denn hier haben wir schon ein Dintenfaß auf dem Tische. Daher weiß man auch nicht, was man aus dem Gefäß in der Hand des Mädchens machen soll. Warum sie nun gar Thränen abzuwischen scheint, läßt sich bei einer so gleichgültigen Handlung nicht denken.

Sinklair. Ich entschuldige den Künstler. Hier hat er dem Erklärer Raum gelassen.

Arbon. Der denn auch wahrscheinlich an den beiden Männern ohne Kopf, die an der Wand hängen, seinen Witz üben soll. Mich dünkt, man sieht gerade in diesem Falle, auf welche Abwege man geräth, wenn man Künste vermischt, die nicht zusammengehören. Wüßte man nichts von erklärten Kupferstichen, so machte man keine, die einer Erklärung bedürfen. Ich habe sogar nichts dagegen, daß der bildende Künstler witzige Darstellungen versuche, ob ich sie gleich für äußerst schwer halte; aber auch alsdann bemühe er sich, sein Bild selbstständig zu machen. Ich will ihm Inschriften und Zettel aus dem Munde seiner Personen erlauben; nur sehe er zu, sein eigener Commentator zu werden.

Sinklair. Wenn Sie ein witziges Bild zugeben, so werden Sie doch eingestehen, daß es nur für den Unterrichteten, nur für den, der Umstände und Verhältnisse kennt, unterhaltend und reizend seyn kann; warum sollen wir also dem Commentator nicht danken, der uns in den Stand setzt, das geistreiche Spiel zu verstehen, das vor uns aufgeführt wird?

Arbon. Ich hatte nichts gegen die Erklärung des Bildes, das sich nicht selbst erklärt; nur müßte sie so kurz und schlicht seyn als möglich. Jeder Witz ist nur für den Unterrichteten, jedes witzige Werk wird deßhalb nicht von allen verstanden; was von dieser Art aus fernen Zeiten und Ländern zu uns gelangt, können wir kaum entziffern. Gut! man mache Noten dazu, wie zu Rabelais oder Hudibras; aber was würde man zu einem Schriftsteller sagen, der über ein witziges Werk ein witziges Werk schreiben wollte? Der Witz läuft schon bei seinem Ursprunge in Gefahr zu witzeln, im zweiten und dritten Glied wird er noch schlimmer ausarten.

Sinklair. Wie sehr wünschte ich, daß wir, anstatt uns hier

zu ſtreiten, unſerm Freunde, dem Herausgeber, zu Hülfe kämen, der zu dieſen Bildern nun einmal eine Erklärung wünſcht, wie ſie hergebracht, wie ſie beliebt iſt.

Armidoro (indem er aus dem Cabinet kommt). Ich höre, noch immer beſchäftigen dieſe getadelten Bilder die Geſellſchaft; wären ſie angenehm, ich wette, ſie wären ſchon längſt bei Seite gelegt.

Amalie. Ich ſtimme darauf, daß es ſogleich geſchehe, und zwar für immer. Dem Herausgeber muß auferlegt werden, keinen Gebrauch davon zu machen. Ein Dutzend und mehr häßliche, haſſenswerthe Weiber! in einem Damenkalender! Begreift der Mann nicht, daß er ſeine ganze Unternehmung zu ruiniren auf dem Wege iſt? Welcher Liebhaber wird es wagen, ſeiner Schönen, welcher Gatte ſeiner Frau, ja welcher Vater ſeiner Tochter einen ſolchen Almanach zu verehren, in welchem ſie beim erſten Aufſchlagen ſchon mit Widerwillen erblickt, was ſie nicht iſt und was ſie nicht ſeyn ſoll!

Armidoro. Ich will einen Vorſchlag zur Güte thun: Dieſe Darſtellungen des Verabſcheuungswerthen ſind nicht die erſten, die wir in zierlichen Almanachen finden; unſer wackerer Chodowiecki hat ſchon manche Scenen der Unnatur, der Verderbniß, der Barbarei und des Abgeſchmacks in ſo kleinen Monatskupfern trefflich dargeſtellt; allein was that er? er ſtellte dem Haſſenswerthen ſogleich das Liebenswürdige entgegen — Scenen einer geſunden Natur, die ſich ruhig entwickelt, einer zweckmäßigen Bildung, eines treuen Ausdauerns, eines gefühlten Strebens nach Werth und Schönheit. Laſſen Sie uns mehr thun, als der Herausgeber wünſcht, indem wir das Entgegengeſetzte thun. Hat der bildende Künſtler dießmal die Schattenſeite gewählt, ſo trete der Schriftſteller, oder, wenn ich meine Wünſche ausſprechen darf, die Schriftſtellerin auf die Lichtſeite, und ſo kann ein Ganzes werden. Ich will nicht länger zaudern, Eulalie, mit dieſen Vorſchlägen meine Wünſche laut werden zu laſſen. Uebernehmen Sie die Schilderung guter Frauen! Schaffen Sie Gegenbilder zu dieſen Kupfern; und gebrauchen Sie den Zauber Ihrer Feder, nicht dieſe kleinen Blätter zu erklären, ſondern zu vernichten.

Sinklair. Thun Sie es, Eulalie! erzeigen Sie uns den Gefallen, verſprechen Sie geſchwind.

Eulalie. Schriftsteller versprechen nur gar zu leicht, weil sie hoffen, dasjenige leisten zu können, was sie vermögen. Eigene Erfahrung hat mich bedächtig gemacht. Aber auch, wenn ich in dieser kurzen Zeit so viel Muße vor mir sähe, würde ich doch Bedenken finden, einen solchen Auftrag zu übernehmen. Was zu unsern Gunsten zu sagen ist, muß eigentlich ein Mann sagen, ein junger, feuriger, liebender Mann. Das Günstige vorzutragen gehört Enthusiasmus, und wer hat Enthusiasmus für sein eigen Geschlecht?

Armidoro. Einsicht, Gerechtigkeit, Zartheit der Behandlung wären mir in diesem Falle noch willkommner.

Sinklair. Und von wem möchte man lieber über gute Frauen etwas hören, als von der Verfasserin, die sich in dem Mährchen, das uns gestern so sehr entzückte, so unvergleichlich bewiesen hat!

Eulalie. Das Mährchen ist nicht von mir!

Sinklair. Nicht von Ihnen?

Armidoro. Das kann ich bezeugen.

Sinklair. Doch von einem Frauenzimmer.

Eulalie. Von einer Freundin.

Sinklair. So giebt es denn zwei Eulalien?

Eulalie. Wer weiß, wie viele und beßre!

Armidoro. Mögen Sie der Gesellschaft erzählen, was Sie mir vertrauten? Jedermann wird mit Verwunderung hören, auf welche sonderbare Weise diese angenehme Production entstanden ist.

Eulalie. Ein Frauenzimmer, das ich auf einer Reise schätzen und kennen lernte, fand sich in sonderbare Lagen versetzt, die zu erzählen allzu weitläufig seyn würde. Ein junger Mann, der viel für sie gethan hatte, und ihr zuletzt seine Hand anbot, gewann ihre ganze Neigung, überraschte ihre Vorsicht, und sie gewährte, vor der ehelichen Verbindung, ihm die Rechte eines Gemahls. Neue Ereignisse nöthigten den Bräutigam, sich zu entfernen, und sie sah in einer einsamen ländlichen Wohnung, nicht ohne Sorgen und Unruhe, dem Glücke, Mutter zu werden, entgegen. Sie war gewohnt, mir täglich zu schreiben, mich von allen Vorfällen zu benachrichtigen. Nun waren keine

Vorfälle mehr zu befürchten, sie brauchte nur Geduld; aber ich bemerkte in ihren Briefen, daß sie dasjenige, was geschehen war und geschehen konnte, in einem unruhigen Gemüth hin und wieder warf. Ich entschloß mich, sie in einem ernsthaften Briefe auf ihre Pflicht gegen sich selbst und gegen das Geschöpf zu weisen, dem sie jetzt durch Heiterkeit des Geistes, zum Anfang seines Daseyns, eine günstige Nahrung zu bereiten schuldig war. Ich munterte sie auf, sich zu fassen, und zufällig sendete ich ihr einige Bände Mährchen, die sie zu lesen gewünscht hatte. Ihr Vorsatz, sich von den kummervollen Gedanken loszureißen, und diese phantastischen Productionen trafen auf eine sonderbare Weise zusammen. Da sie das Nachdenken über ihr Schicksal nicht ganz loswerden konnte, so kleidete sie nunmehr alles, was sie in der Vergangenheit betrübt hatte, was ihr in der Zukunft furchtbar vorkam, in abenteuerliche Gestalten. Was ihr und den Ihrigen begegnet war, Neigung, Leidenschaften und Verirrungen, das lieblich sorgliche Muttergefühl in einem so bedenklichen Zustande, alles verkörperte sich in körperlosen Gestalten, die in einer bunten Reihe seltsamer Erscheinungen vorbeizogen. So brachte sie den Tag, ja einen Theil der Nacht mit der Feder in der Hand zu.

Amalie. Wobei sie sich wohl schwerlich das Dintenfaß halten ließ.

Eulalie. Und so entstand die seltsamste Folge von Briefen, die ich jemals erhalten habe. Alles war bildlich, wunderlich und mährchenhaft. Keine eigentliche Nachricht erhielt ich mehr von ihr, so daß mir wirklich manchmal für ihren Kopf bange ward. Alle ihre Zustände, ihre Entbindung, die nächste Neigung zum Säugling, Freude, Hoffnung und Furcht der Mutter, waren Begebenheiten einer andern Welt, aus der sie nur durch die Ankunft ihres Bräutigams zurückgezogen wurde. An ihrem Hochzeittage schloß sie das Mährchen, das, bis auf weniges, ganz aus ihrer Feder kam, wie Sie es gestern gehört haben, und das eben den eignen Reiz durch die wunderliche und einzige Lage erhält, in der es hervorgebracht wurde.

Die Gesellschaft konnte ihre Verwunderung über diese Geschichte nicht genug bezeigen, so daß Seyton, der seinen Platz

am l'Hombretische eben einem andern überlassen hatte, herbeitrat und sich nach dem Inhalte des Gesprächs erkundigte. Man sagte ihm kurz: es sey die Rede von einem Mährchen, das aus täglichen phantastischen Confessionen eines kränkelnden Gemüthes, doch gewissermaßen vorsätzlich, entstanden sey.

Eigentlich, sagte er, ist es Schade, daß, so viel ich weiß, die Tagebücher abgekommen sind. Vor zwanzig Jahren waren sie stärker in der Mode, und manches gute Kind glaubte wirklich einen Schatz zu besitzen, wenn es seine Gemüthszustände täglich zu Papiere gebracht hatte. Ich erinnere mich einer liebenswürdigen Person, der eine solche Gewohnheit bald zum Unglück ausgeschlagen wäre. Eine Gouvernante hatte sie in früher Jugend an ein solches tägliches schriftliches Bekenntniß gewöhnt, und es war ihr zuletzt fast zum unentbehrlichen Geschäft geworden. Sie versäumte es nicht als erwachsenes Frauenzimmer, sie nahm die Gewohnheit mit in den Ehestand hinüber. Solche Papiere hielt sie nicht sonderlich geheim und hatte es auch nicht Ursache; sie las manchmal Freundinnen, manchmal ihrem Manne Stellen daraus vor. Das Ganze verlangte niemand zu sehen.

Die Zeit verging, und es kam auch die Reihe an sie, einen Hausfreund zu besitzen.

Mit eben der Pünktlichkeit, mit der sie sonst ihrem Papiere täglich gebeichtet hatte, setzte sie auch die Geschichte dieses neuen Verhältnisses fort. Von der ersten Regung, durch eine wachsende Neigung, bis zum Unentbehrlichen der Gewohnheit war der ganze Lebenslauf dieser Leidenschaft getreulich aufgezeichnet und gereichte dem Manne zur sonderbaren Lectüre, als er einmal zufällig über den Schreibtisch kam und, ohne Argwohn und Absicht, eine aufgeschlagne Seite des Tagebuchs herunter las. Man begreift, daß er sich die Zeit nahm, vor- und rückwärts zu lesen; da er denn zuletzt noch ziemlich getröstet von dannen schied, weil er sah, daß es gerade noch Zeit war, auf eine geschickte Weise den gefährlichen Gast zu entfernen.

Henriette. Es sollte doch, nach dem Wunsche meines Freundes, die Rede von guten Weibern seyn, und ehe man sich's versieht, wird wieder von solchen gesprochen, die wenigstens nicht die besten sind.

Seyton. Warum denn immer bös oder gut! Müssen wir nicht mit uns selbst, so wie mit andern vorlieb nehmen, wie die Natur uns hat hervorbringen mögen, und wie sich jeder allenfalls durch eine mögliche Bildung besser zieht?

Armidoro. Ich glaube, es würde angenehm und nicht unnütz seyn, wenn man Geschichten von der Art, wie sie bisher erzählt worden und deren uns manche im Leben vorkommen, aufsetzte und sammelte. Leise Züge, die den Menschen bezeichnen, ohne daß gerade merkwürdige Begebenheiten daraus entspringen, sind recht gut des Aufbehaltens werth. Der Romanenschreiber kann sie nicht brauchen, denn sie haben zu wenig Bedeutendes, der Anekdotensammler auch nicht, denn sie haben nichts Witziges und regen den Geist nicht auf; nur derjenige, der im ruhigen Anschauen die Menschheit gerne faßt, wird dergleichen Züge willkommen aufnehmen.

Sinklair. Fürwahr! wenn wir früher an ein so löbliches Werk gedacht hätten, so würden wir unserm Freunde, dem Herausgeber des Damenkalenders, gleich an Hand gehen können und ein Dutzend Geschichten, wo nicht von fürtrefflichen, doch gewiß von guten Frauen aussuchen können, um diese bösen Weiber zu balanciren.

Amalie. Besonders wünschte ich, daß man solche Fälle zusammentrüge, da eine Frau das Haus innen erhält, wo nicht gar erschafft. Um so mehr, als auch hier der Künstler eine theure (kostspielige) Gattin zum Nachtheil unsers Geschlechts aufgestellt hat.

Seyton. Ich kann Ihnen gleich, schöne Amalie, mit einem solchen Falle aufwarten.

Amalie. Lassen Sie hören! Nur daß es Ihnen nicht geht wie den Männern gewöhnlich, wenn sie die Frauen loben wollen: sie gehen vom Lob aus und hören mit Tadel auf.

Seyton. Dießmal wenigstens brauche ich die Umkehrung meiner Absicht durch einen bösen Geist nicht zu fürchten.

Ein junger Landmann pachtete einen ansehnlichen Gasthof, der sehr gut gelegen war. Von den Eigenschaften, die zu einem Wirthe gehören, besaß er vorzüglich die Behaglichkeit, und weil es ihm von Jugend auf in den Trinkstuben wohl gewesen war,

mochte er wohl hauptsächlich ein Metier ergriffen haben, das ihn nöthigte, den größten Theil des Tages darin zuzubringen. Er war sorglos, ohne Liederlichkeit, und sein Behagen breitete sich über alle Gäste aus, die sich bald häufig bei ihm versammelten.

Er hatte eine junge Person geheirathet, eine stille leidliche Natur. Sie versah ihre Geschäfte gut und pünktlich, sie hing an ihrem Hauswesen, sie liebte ihren Mann; doch mußte sie ihn bei sich im Stillen tadeln, daß er mit dem Gelde nicht sorgfältig genug umging. Das baare Geld nöthigte ihr eine gewisse Ehrfurcht ab, sie fühlte ganz den Werth desselben, so wie die Nothwendigkeit, sich überhaupt in Besitz zu setzen, sich dabei zu erhalten. Ohne eine angeborne Heiterkeit des Gemüths hätte sie alle Anlagen zum strengen Geize gehabt. Doch ein wenig Geiz schadet dem Weibe nichts, so übel sie die Verschwendung kleidet. Freigebigkeit ist eine Tugend, die dem Mann ziemt, und festhalten ist die Tugend eines Weibes. So hat es die Natur gewollt, und unser Urtheil wird im Ganzen immer naturgemäß ausfallen.

Margarethe, so will ich meinen sorglichen Hausgeist nennen, war mit ihrem Manne sehr unzufrieden, wenn er die großen Zahlungen, die er manchmal für aufgekaufte Fourrage von Fuhrleuten und Unternehmern erhielt, aufgezählt, wie sie waren, eine Zeit lang auf dem Tische liegen ließ, das Geld alsdann in Körbchen einstrich und daraus wieder ausgab und auszahlte, ohne Packete gemacht zu haben, ohne Rechnung zu führen. Verschiedene ihrer Erinnerungen waren fruchtlos, und sie sah wohl ein, daß, wenn er auch nichts verschwendete, manches in einer solchen Unordnung verschleudert werden müsse. Der Wunsch, ihn auf bessere Wege zu leiten, war so groß bei ihr, der Verdruß, zu sehen, daß manches, was sie im Kleinen erwarb und zusammenhielt, im Großen wieder vernachlässigt wurde und auseinander floß, war so lebhaft, daß sie sich zu einem gefährlichen Versuch bewogen fühlte, wodurch sie ihm über diese Lebensweise die Augen zu öffnen gedachte. Sie nahm sich vor, ihm so viel Geld als möglich aus den Händen zu spielen, und zwar bediente sie sich dazu einer sonderbaren List. Sie hatte bemerkt, daß er das Geld, das einmal auf dem Tische aufgezählt war, wenn es

eine Zeit lang gelegen hatte, nicht wieder nachzählte, ehe er es aufhob; sie bestrich daher den Boden eines Leuchters mit Talg und setzte ihn, in einem Schein von Ungeschicklichkeit, auf die Stelle, wo die Ducaten lagen, eine Geldsorte, der sie eine besondere Freundschaft gewidmet hatte. Sie erhaschte ein Stück und nebenbei einige kleine Münzsorten, und war mit ihrem ersten Fischfange wohl zufrieden; sie wiederholte diese Operation mehrmals, und ob sie sich gleich über ein solches Mittel zu einem guten Zweck kein Gewissen machte, so beruhigte sie sich doch über jeden Zweifel vorzüglich dadurch, daß diese Art der Entwendung für keinen Diebstahl angesehen werden könne, weil sie das Geld nicht mit den Händen weggenommen habe. So vermehrte sich nach und nach ihr heimlicher Schatz, und zwar um desto reichlicher, als sie alles, was bei der innern Wirthschaft von baarem Gelde ihr in die Hände floß, auf das strengste zusammenhielt.

Schon war sie beinahe ein ganzes Jahr ihrem Plane treu geblieben, und hatte indessen ihren Mann sprgfältig beobachtet, ohne eine Veränderung in seinem Humor zu spüren, bis er endlich auf einmal höchst übler Laune ward. Sie suchte ihm die Ursache dieser Veränderung abzuschmeicheln und erfuhr bald, daß er in großer Verlegenheit sey. Es hätten ihm nach der letzten Zahlung, die er an Lieferanten gethan, seine Pachtgelder übrig bleiben sollen; sie fehlten aber nicht allein völlig, sondern er habe sogar die Leute nicht ganz befriedigen können. Da er alles im Kopf rechne und wenig aufschreibe, so könne er nicht nachkommen, wo ein solcher Verstoß herrühre.

Margarethe schilderte ihm darauf sein Betragen, die Art, wie er einnehme und ausgebe, den Mangel an Aufmerksamkeit; selbst seine gutmüthige Freigebigkeit kam mit in Anschlag, und freilich ließen ihn die Folgen seiner Handelsweise, die ihn so sehr drückten, keine Entschuldigung aufbringen.

Margarethe konnte ihren Gatten nicht lange in dieser Verlegenheit lassen, um so weniger, als es ihr so sehr zur Ehre gereichte, ihn wieder glücklich zu machen. Sie setzte ihn in Verwunderung, als sie zu seinem Geburtstag, der eben eintrat, und an dem sie ihn sonst mit etwas Brauchbarem anzubinden pflegte, mit einem Körbchen voll Geldrollen ankam. Die verschiedenen

Münzsorten waren besonders gepackt, und der Inhalt jedes Röllchens war, mit schlechter Schrift, jedoch sorgfältig, darauf gezeichnet. Wie erstaunte nicht der Mann, als er beinahe die Summe, die ihm fehlte, vor sich sah, und die Frau ihm versicherte, das Geld gehöre ihm zu. Sie erzählte darauf umständlich, wann und wie sie es genommen, was sie ihm entzogen, und was durch ihren Fleiß erspart worden sey. Sein Verdruß ging in Entzücken über, und die Folge war, wie natürlich, daß er Ausgabe und Einnahme der Frau völlig übertrug, seine Geschäfte vor wie nach, nur mit noch größerem Eifer, besorgte, von dem Tage an aber keinen Pfennig Geld mehr in die Hände nahm. Die Frau verwaltete das Amt eines Cassiers mit großen Ehren: kein falscher Laubthaler, ja kein verrufener Sechser ward angenommen, und die Herrschaft im Hause war, wie billig, die Folge ihrer Thätigkeit und Sorgfalt, durch die sie nach Verlauf von zehn Jahren sich in den Stand setzte, den Gasthof mit allem, was dazu gehörte, zu kaufen und zu behaupten.

Sinklair. Also ging alle diese Sorgfalt, Liebe und Treue doch zuletzt auf Herrschaft hinaus. Ich möchte doch wissen, in wiefern man Recht hat, wenn man die Frauen überhaupt für so herrschsüchtig hält.

Amalie. Da haben wir also schon wieder den Vorwurf, der hinter dem Lobe herhinkt.

Armidoro. Sagen Sie uns doch, gute Eulalie, Ihre Gedanken darüber. Ich glaube in Ihren Schriften bemerkt zu haben, daß Sie eben nicht sehr bemüht sind, diesen Vorwurf von Ihrem Geschlecht abzulehnen.

Eulalie. In sofern es ein Vorwurf wäre, wünschte ich, daß ihn unser Geschlecht durch sein Betragen ablehnte; in wiefern wir aber auch ein Recht zur Herrschaft haben, möchte ich es uns nicht gern vergeben. Wir sind nur herrschsüchtig, in sofern wir auch Menschen sind; denn was heißt herrschen anders, in dem Sinn wie es hier gebraucht wird, als auf seine eigene Weise ungehindert thätig zu seyn, seines Daseyns möglichst genießen zu können. Dieß fordert jeder rohe Mensch mit Willkür, jeder gebildete mit wahrer Freiheit, und vielleicht erscheint bei uns Frauen dieses Streben nur lebhafter, weil uns die Natur, das

Herkommen, die Gesetze eben so zu verkürzen scheinen, als die Männer begünstigt sind. Was diese besitzen, müssen wir erwerben, und was man erringt, behauptet man hartnäckiger, als das, was man ererbt hat.

Seyton. Und doch können sich die Frauen nicht mehr beklagen; sie erben in der jetzigen Welt so viel, ja fast mehr als die Männer, und ich behaupte, daß es durchaus jetzt schwerer sey, ein vollendeter Mann zu werden als ein vollendetes Weib; der Ausspruch: „Er soll dein Herr seyn" ist die Formel einer barbarischen Zeit, die lange vorüber ist. Die Männer konnten sich nicht völlig ausbilden, ohne den Frauen gleiche Rechte zuzugestehen; indem die Frauen sich ausbildeten, stand die Wagschale inne, und indem sie bildungsfähiger sind, neigt sich in der Erfahrung die Wagschale zu ihren Gunsten.

Armidoro. Es ist keine Frage, daß bei allen gebildeten Nationen die Frauen im Ganzen das Uebergewicht gewinnen müssen; denn bei einem wechselseitigen Einfluß muß der Mann weiblicher werden, und dann verliert er: denn sein Vorzug besteht nicht in gemäßigter, sondern in gebändigter Kraft; nimmt dagegen das Weib von dem Manne etwas an, so gewinnt sie: denn wenn sie ihre übrigen Vorzüge durch Energie erheben kann, so entsteht ein Wesen, das sich nicht vollkommner denken läßt.

Seyton. Ich habe mich in so tiefe Betrachtungen nicht eingelassen; indessen nehme ich für bekannt an, daß eine Frau herrscht und herrschen muß; daher, wenn ich ein Frauenzimmer kennen lerne, gebe ich nur darauf Acht, wo sie herrscht; denn daß sie irgendwo herrsche, setze ich voraus.

Amalie. Und da finden Sie denn, was Sie voraussetzen?

Seyton. Warum nicht? geht es doch den Physikern und andern, die sich mit Erfahrungen abgeben, gewöhnlich nicht viel besser. Ich finde durchgängig: die Thätige, zum Erwerben, zum Erhalten Geschaffene ist Herr im Hause; die Schöne, leicht und oberflächlich Gebildete Herr in großen Cirkeln; die tiefer Gebildete beherrscht die kleinen Kreise.

Amalie. Und so wären wir also in drei Classen eingetheilt.

Sinklair. Die doch alle, dünkt mich, ehrenvoll genug sind, und mit denen freilich noch nicht alles, erschöpft ist. Es giebt

z. B. noch eine vierte, von der wir lieber nicht sprechen wollen, damit man uns nicht wieder den Vorwurf mache, daß unser Lob sich nothwendig in Tadel verkehren müsse.

Henriette. Die vierte Classe also wäre zu errathen. Lassen Sie sehen.

Sinklair. Gut, unsre drei ersten Classen waren Wirksamkeit zu Hause, in großen und kleinen Cirkeln.

Henriette. Was wäre denn nun noch für ein Raum für unsre Thätigkeit?

Sinklair. Gar mancher; ich aber habe das Gegentheil im Sinne.

Henriette. Unthätigkeit! und wie das? Eine unthätige Frau sollte herrschen?

Sinklair. Warum nicht?

Henriette. Und wie?

Sinklair. Durchs Verneinen! Wer aus Charakter oder Maxime beharrlich verneint, hat eine größere Gewalt, als man denkt.

Amalie. Wir fallen nun bald, fürchte ich, in den gewöhnlichen Ton, in dem man die Männer reden hört, besonders wenn sie die Pfeifen im Munde haben.

Henriette. Laß ihn doch, Amalie; es ist nichts unschädlicher als solche Meinungen, und man gewinnt immer, wenn man erfährt, was andere von uns denken. Nun also die Verneinenden, wie wäre es mit diesen?

Sinklair. Ich darf hier wohl ohne Zurückhaltung sprechen. In unserm lieben Vaterland soll es wenige, in Frankreich gar keine geben, und zwar deßwegen, weil die Frauen sowohl bei uns als bei unsern galanten Nachbarn einer löblichen Freiheit genießen; aber in Ländern, wo sie sehr beschränkt sind, wo der äußerliche Anstand ängstlich, die öffentlichen Vergnügungen selten sind, sollen sie sich häufiger finden. In einem benachbarten Lande hat man sogar einen eigenen Namen, mit dem das Volk, die Menschenkenner, ja sogar die Aerzte ein solches Frauenzimmer bezeichnen.

Henriette. Nun geschwinde den Namen! Namen kann ich nicht rathen.

Sinklair. Man nennt sie, wenn es denn einmal gesagt sein soll, man nennt sie Schälke.

Henriette. Das ist sonderbar genug.

Sinklair. Es war eine Zeit, als Sie die Fragmente des Schweizer Physiognomisten mit großem Antheil lesen mochten; erinnern Sie sich nicht auch etwas von Schälken darin gefunden zu haben?

Henriette. Es könnte seyn; doch ist es mir nicht aufgefallen. Ich nahm vielleicht das Wort im gewöhnlichen Sinn und las über die Stelle weg.

Sinklair. Freilich bedeutet das Wort Schalk im gewöhnlichen Sinn eine Person, die mit Heiterkeit und Schadenfreude jemand einen Possen spielt; hier aber bedeutet's ein Frauenzimmer, das einer Person, von der es abhängt, durch Gleichgültigkeit, Kälte und Zurückhaltung, die sich oft in eine Art von Krankheit verhüllen, das Leben sauer macht. Es ist dieß in jener Gegend etwas Gewöhnliches. Mir ist es einigemal vorgekommen, daß mir ein Einheimischer, gegen den ich diese und jene Frau schön pries, einwendete: aber sie ist ein Schalk. Ich hörte sogar, daß ein Arzt einer Dame, die viel von einem Kammermädchen litt, zur Antwort gab: es ist ein Schalk, da wird schwer zu helfen seyn.

Amalie stand auf und entfernte sich.

Henriette. Das kommt mir doch etwas sonderbar vor.

Sinklair. Mir schien es auch so, und deßwegen schrieb ich damals die Symptome dieser halb moralischen, halb physischen Krankheit in einen Aufsatz zusammen, den ich das Capitel von den Schälken nannte, weil ich es mir als einen Theil anderer anthropologischen Bemerkungen dachte; ich habe es aber bisher sorgfältig geheim gehalten.

Henriette. Sie dürfen es uns wohl schon einmal sehen lassen, und wenn Sie einige hübsche Geschichten wissen, woraus wir recht deutlich sehen können, was ein Schalk ist, so sollen sie künftig auch in die Sammlung unserer neuesten Novellen aufgenommen werden.

Sinklair. Das mag alles recht gut und schön seyn, aber meine Absicht ist verfehlt, um derentwillen ich herkam; ich wollte

jemand in dieſer geiſtreichen Geſellſchaft bewegen, einen Text zu dieſen Kalender-Kupfern zu übernehmen, oder uns jemand zu empfehlen, dem man ein ſolches Geſchäft übertragen könnte; anſtatt deſſen ſchelten, ja vernichten ſie mir dieſe Blättchen, und ich gehe faſt ohne Kupfer, ſo wie ohne Erklärung weg. Hätte ich nur indeſſen das, was dieſen Abend hier geſprochen und erzählt worden iſt, auf dem Papiere, ſo würde ich beinahe für das, was ich ſuchte und nicht fand, ein Aequivalent beſitzen.

Armidoro (aus dem Cabinet tretend, wohin er manchmal gegangen war). Ich komme Ihren Wünſchen zuvor. Die Angelegenheit unſers Freundes, des Herausgebers, iſt auch mir nicht fremd. Auf dieſem Papiere habe ich geſchwind protokollirt, was geſprochen worden; ich will es ins Reine bringen, und wenn Eulalie dann übernehmen wollte, über das Ganze den Hauch ihres anmuthigen Geiſtes zu gießen, ſo würden wir, wo nicht durch den Inhalt, doch durch den Ton, die Frauen mit den ſchroffen Zügen, in denen unſer Künſtler ſie beleidigen mag, wieder ausſöhnen.

Henriette. Ich kann Ihre thätige Freundſchaft nicht tadeln, Armidoro, aber ich wollte, Sie hätten das Geſpräch nicht nachgeſchrieben. Es giebt ein böſes Beiſpiel. Wir leben ſo heiter und zutraulich zuſammen, und es muß uns nichts Schrecklicheres ſeyn, als in der Geſellſchaft einen Menſchen zu wiſſen, der aufmerkt, nachſchreibt und, wie jetzt gleich alles gedruckt wird, eine zerſtückelte und verzerrte Unterhaltung ins Publikum bringt.

Man beruhigte Henrietten, man verſprach ihr, nur allenfalls über kleine Geſchichten, die vorkommen ſollten, ein öffentliches Buch zu führen.

Eulalie ließ ſich nicht bereden, das Protokoll des Geſchwindſchreibers zu redigiren; ſie wollte ſich von dem Mährchen nicht zerſtreuen, mit deſſen Bearbeitung ſie beſchäftigt war. Das Protokoll blieb in der Hand von Männern, die ihm denn, ſo gut ſie konnten, aus der Erinnerung nachhalfen, und es nun, wie es eben werden konnte, den guten Frauen zu weiterer Beherzigung vorlegen.

Novelle.

Ein dichter Herbſtnebel verhüllte noch in der Frühe die weiten Räume des fürſtlichen Schloßhofes, als man ſchon mehr oder weniger durch den ſich lichtenden Schleier die ganze Jägerei zu Pferde und zu Fuß durch einander bewegt ſah. Die eiligen Beſchäftigungen der Nächſten ließen ſich erkennen: man verlängerte, man verkürzte die Steigbügel, man reichte ſich Büchſe und Patrontäſchchen, man ſchob die Dachsranzen zurecht, indeß die Hunde ungeduldig am Riemen den Zurückhaltenden mit fortzuſchleppen drohten. Auch hier und da geberdete ein Pferd ſich muthiger, von feuriger Natur getrieben oder von dem Sporn des Reiters angeregt, der ſelbſt hier in der Halbhelle eine gewiſſe Eitelkeit, ſich zu zeigen, nicht verläugnen konnte. Alle jedoch warteten auf den Fürſten, der, von ſeiner jungen Gemahlin Abſchied nehmend, allzulange zauderte.

Erſt vor kurzer Zeit zuſammen getraut, empfanden ſie ſchon das Glück übereinſtimmender Gemüther; beide waren von thätig-lebhaftem Charakter, eines nahm gern an des andern Neigungen und Beſtrebungen Antheil. Des Fürſten Vater hatte noch den Zeitpunkt erlebt und genutzt, wo es deutlich wurde, daß alle Staatsglieder in gleicher Betriebſamkeit ihre Tage zubringen, in gleichem Wirken und Schaffen, jeder nach ſeiner Art, erſt gewinnen und dann genießen ſollte.

Wie ſehr dieſes gelungen war, ließ ſich in dieſen Tagen gewahr werden, als eben der Hauptmarkt ſich verſammelte, den man gar wohl eine Meſſe nennen konnte. Der Fürſt hatte ſeine Gemahlin geſtern durch das Gewimmel der aufgehäuften Waaren zu Pferde geführt und ſie bemerken laſſen, wie gerade hier das Gebirgsland mit dem flachen Lande einen glücklichen Umtauſch treffe; er wußte ſie an Ort und Stelle auf die Betriebſamkeit ſeines Länderkreiſes aufmerkſam zu machen.

Wenn sich nun der Fürst fast ausschließlich in diesen Tagen mit den Seinigen über diese zudringenden Gegenstände unterhielt, auch besonders mit dem Finanzminister anhaltend arbeitete, so behielt doch auch der Landjägermeister sein Recht, auf dessen Vorstellung es unmöglich war, der Versuchung zu widerstehen, an diesen günstigen Herbsttagen eine schon verschobene Jagd zu unternehmen, sich selbst und den vielen angekommenen Fremden ein eignes und seltnes Fest zu eröffnen.

Die Fürstin blieb ungern zurück; man hatte sich vorgenommen, weit in das Gebirg hineinzudringen, um die friedlichen Bewohner der dortigen Wälder durch einen unerwarteten Kriegszug zu beunruhigen.

Scheidend versäumte der Gemahl nicht, einen Spazierritt vorzuschlagen, den sie im Geleite Friedrichs, des fürstlichen Oheims unternehmen sollte; auch lasse ich, sagte er, dir unsern Honorio als Stall- und Hofjunker, der für alles sorgen wird; und im Gefolg dieser Worte gab er im Hinabsteigen einem wohlgebildeten jungen Mann die nöthigen Aufträge, verschwand sodann bald mit Gästen und Gefolge.

Die Fürstin, die ihrem Gemahl noch in den Schloßhof hinab mit dem Schnupftuch nachgewinkt hatte, begab sich in die hintern Zimmer, welche nach dem Gebirg eine freie Aussicht ließen, die um desto schöner war, als das Schloß selbst von dem Fuße herauf in einiger Höhe stand, und so vor- als hinterwärts mannichfaltige bedeutende Ansichten gewährte. Sie fand das treffliche Teleskop noch in der Stellung, wo man es gestern Abend gelassen hatte, als man, über Busch, Berg und Waldgipfel die hohen Ruinen der uralten Stammburg betrachtend, sich unterhielt, die in der Abendbeleuchtung merkwürdig hervortraten, indem alsdann die größten Licht- und Schattenmassen den deutlichsten Begriff von einem so ansehnlichen Denkmal alter Zeit verleihen konnten. Auch zeigte sich heute früh durch die annähernden Gläser recht auffallend die herbstliche Färbung jener mannichfaltigen Baumarten, die zwischen dem Gemäuer ungehindert und ungestört durch lange Jahre emporstrebten. Die schöne Dame richtete jedoch das Fernrohr etwas tiefer nach einer öden, steinigen Fläche, über welche der Jagdzug weggehen mußte;

sie erharrte den Augenblick mit Geduld und betrog sich nicht: denn bei der Klarheit und Vergrößerungsfähigkeit des Instrumentes erkannten ihre glänzenden Augen deutlich den Fürsten und den Oberstallmeister; ja, sie enthielt sich nicht, abermals mit dem Schnupftuche zu winken, als sie ein augenblickliches Stillhalten und Rückblicken mehr vermuthete als gewahr ward.

Fürst Oheim, Friedrich mit Namen, trat sodann, angemeldet, mit seinem Zeichner herein, der ein großes Portefeuille unter dem Arm trug. Liebe Cousine, sagte der alte rüstige Herr, hier legen wir die Ansichten der Stammburg vor, gezeichnet, um von verschiedenen Seiten anschaulich zu machen, wie der mächtige Trutz- und Schutzbau von alten Zeiten her dem Jahr und seiner Witterung sich entgegen stemmte, und wie doch hier und da sein Gemäuer weichen, da und dort in wüste Ruinen zusammenstürzen mußte. Nun haben wir manches gethan, um diese Wildniß zugänglicher zu machen; denn mehr bedarf es nicht, um jeden Wanderer, jeden Besuchenden in Erstaunen zu setzen, zu entzücken.

Indem nun der Fürst die einzelnen Blätter deutete, sprach er weiter: Hier, wo man, den Hohlweg durch die äußern Ringmauern heraufkommend, vor die eigentliche Burg gelangt, steigt uns ein Felsen entgegen von den festesten des ganzen Gebirgs; hierauf nun steht gemauert ein Thurm, doch niemand wüßte zu sagen, wo die Natur aufhört, Kunst und Handwerk aber anfangen. Ferner sieht man seitwärts Mauern angeschlossen und Zwinger terrassenmäßig herab sich erstreckend. Doch ich sage nicht recht, denn es ist eigentlich ein Wald, der diesen uralten Gipfel umgiebt; seit hundert und fünfzig Jahren hat keine Axt hier geklungen, und überall sind die mächtigsten Stämme emporgewachsen; wo ihr euch an den Mauern andrängt, stellt sich der glatte Ahorn, die rauhe Eiche, die schlanke Fichte mit Schaft und Wurzeln entgegen; um diese müssen wir uns herumschlängeln und unsere Fußpfade verständig führen. Seht nur, wie trefflich unser Meister dieß Charakteristische auf dem Papier ausgedrückt hat, wie kenntlich die verschiedenen Stamm- und Wurzelarten zwischen das Mauerwerk verflochten und die mächtigen Aeste durch die Lücken durchgeschlungen sind. Es ist eine Wildniß wie keine,

ein zufällig-einziges Lokal, wo die alten Spuren längst verschwundener Menschenkraft mit der ewig lebenden und fortwirkenden Natur sich in dem ernstesten Streit erblicken lassen.

Ein anderes Blatt aber vorlegend fuhr er fort: Was sagt ihr nun zum Schloßhofe, der, durch das Zusammenstürzen des alten Thorthurmes unzugänglich, seit undenklichen Jahren von niemand betreten ward. Wir suchten ihm von der Seite beizukommen, haben Mauern durchbrochen, Gewölbe gesprengt, und so einen bequemen, aber geheimen Weg bereitet. Inwendig bedurft' es keines Aufräumens; hier findet sich ein flacher Felsgipfel von der Natur geplättet, aber doch haben mächtige Bäume hier und da zu wurzeln Glück und Gelegenheit gefunden; sie sind sachte, aber entschieden aufgewachsen, nun erstrecken sie ihre Aeste bis in die Galerien hinein, auf denen der Ritter sonst auf und ab schritt; ja, durch Thüren durch und Fenster in die gewölbten Säle, aus denen wir sie nicht vertreiben wollen; sie sind eben Herr geworden und mögen's bleiben. Tiefe Blätterschichten wegräumend, haben wir den merkwürdigsten Platz geebnet gefunden, dessen Gleichen in der Welt vielleicht nicht wieder zu sehen ist.

Nach allem diesem aber ist es immer noch bemerkenswerth und an Ort und Stelle zu beschauen, daß auf den Stufen, die in den Hauptthurm hinaufführen, ein Ahorn Wurzel geschlagen und sich zu einem so tüchtigen Baume gebildet hat, daß man nur mit Noth daran vorbeidringen kann, um die Zinne, der unbegränzten Aussicht wegen, zu besteigen. Aber auch hier verweilt man bequem im Schatten, denn dieser Baum ist es, der sich über das Ganze wunderbar hoch in die Luft hebt.

Danken wir also dem wackern Künstler, der uns so löblich in verschiedenen Bildern von allem überzeugt, als wenn wir gegenwärtig wären; er hat die schönsten Stunden des Tages und der Jahrszeit dazu angewendet und sich wochenlang um diese Gegenstände herumbewegt. In dieser Ecke ist für ihn und den Wächter, den wir ihm zugegeben, eine kleine angenehme Wohnung eingerichtet. Sie sollten nicht glauben, meine Beste, welch eine schöne Aus- und Ansicht er ins Land, in Hof und Gemäuer sich dort bereitet hat. Nun aber, da alles so rein und charakteristisch umrissen ist, wird er es hier unten mit Bequemlichkeit

ausführen. Wir wollen mit dieſen Bildern unſern Gartenſaal zieren, und niemand ſoll über unſere regelmäßigen Parterre, Lauben und ſchattigen Gänge ſeine Augen ſpielen laſſen, der nicht wünſchte, ſich dort oben in dem wirklichen Anſchauen des Alten und Neuen, des Starren, Unnachgiebigen, Unzerſtörlichen, und des Friſchen, Schmiegſamen, Unwiderſtehlichen ſeine Betrachtungen anzuſtellen.

Honorio trat ein und meldete, die Pferde ſeyen vorgeführt; da ſagte die Fürſtin, zum Oheim gewendet: Reiten wir hinauf und laſſen Sie mich in der Wirklichkeit ſehen, was Sie mir hier im Bilde zeigten. Seit ich hier bin, hör' ich von dieſem Unternehmen, und werde jetzt erſt recht verlangend, mit Augen zu ſehen, was mir in der Erzählung unmöglich ſchien und in der Nachbildung unwahrſcheinlich bleibt. — Noch nicht, meine Liebe, verſetzte der Fürſt; was Sie hier ſahen, iſt, was es werden kann und wird; jetzt ſtockt noch manches im Beginnen; die Kunſt muß erſt vollenden, wenn ſie ſich vor der Natur nicht ſchämen ſoll. — Und ſo reiten wir wenigſtens hinaufwärts, und wär' es nur bis an den Fuß; ich habe große Luſt, mich heute weit in der Welt umzuſehen. — Ganz nach Ihrem Willen, verſetzte der Fürſt. — Laſſen Sie uns aber durch die Stadt reiten, fuhr die Dame fort, über den großen Marktplatz, wo eine zahlloſe Menge von Buden die Geſtalt einer kleinen Stadt, eines Feldlagers angenommen hat. Es iſt, als wären die Bedürfniſſe und Beſchäftigungen ſämmtlicher Familien des Landes umher, nach außen gekehrt, in dieſem Mittelpunkt verſammelt, an das Tageslicht gebracht worden; denn hier ſieht der aufmerkſame Beobachter alles, was der Menſch leiſtet und bedarf; man bildet ſich einen Augenblick ein, es ſey kein Geld nöthig, jedes Geſchäft könne hier durch Tauſch abgethan werden; und ſo iſt es auch im Grunde. Seitdem der Fürſt geſtern mir Anlaß zu dieſen Ueberſichten gegeben, iſt es mir gar angenehm zu denken, wie hier, wo Gebirg und flaches Land an einander gränzen, beide ſo deutlich ausſprechen, was ſie brauchen und was ſie wünſchen. Wie nun der Hochländer das Holz ſeiner Wälder in hundert Formen umzubilden weiß, das Eiſen zu einem jeden Gebrauch zu vermannichfaltigen, ſo kommen jene drüben mit den vielfältigſten Waaren

ihm entgegen, an denen man den Stoff kaum unterscheiden und den Zweck oft nicht erkennen mag.

Ich weiß, versetzte der Fürst, daß mein Neffe hierauf die größte Aufmerksamkeit wendet; denn gerade zu dieser Jahrszeit kommt es hauptsächlich darauf an, daß man mehr empfange als gebe; dieß zu bewirken, ist am Ende die Summe des ganzen Staatshaushaltes, so wie der kleinsten häuslichen Wirthschaft. Verzeihen Sie aber, meine Beste, ich reite niemals gern durch Markt und Messe: bei jedem Schritt ist man gehindert und aufgehalten, und dann flammt mir das ungeheure Unglück wieder in die Einbildungskraft, das sich mir gleichsam in die Augen eingebrannt, als ich eine solche Güter- und Waarenbreite in Feuer aufgehen sah. Ich hatte mich kaum —

Lassen Sie uns die schönen Stunden nicht versäumen, fiel ihm die Fürstin ein, da der würdige Mann sie schon einigemal mit ausführlicher Beschreibung jenes Unheils geängstigt hatte, wie er sich nämlich, auf einer großen Reise begriffen, Abends im besten Wirthshause auf dem Markte, der eben von einer Hauptmesse wimmelte, höchst ermüdet zu Bette gelegt, und Nachts durch Geschrei und Flammen, die sich gegen seine Wohnung wälzten, gräßlich aufgeweckt worden.

Die Fürstin eilte das Lieblingspferd zu besteigen, und führte, statt zum Hinterthore bergauf, zum Vorderthore bergunter ihren widerwillig-bereiten Begleiter; denn wer wäre nicht gern an ihrer Seite geritten? wer wäre ihr nicht gern gefolgt? Und so war auch Honorio von der sonst so ersehnten Jagd willig zurückgeblieben, um ihr ausschließlich dienstbar zu seyn.

Wie vorauszusehen, durften sie auf dem Markte nur Schritt vor Schritt reiten; aber die schöne Liebenswürdige erheiterte jeden Aufenthalt durch eine geistreiche Bemerkung. Ich wiederhole, sagte sie, meine gestrige Lection, da denn doch die Nothwendigkeit unsere Geduld prüfen will. Und wirklich drängte sich die ganze Menschenmasse dergestalt an die Reitenden heran, daß sie ihren Weg nur langsam fortsetzen konnten. Das Volk schaute mit Freuden die junge Dame, und auf so viel lächelnden Gesichtern zeigte sich das entschiedene Behagen, zu sehen, daß die erste Frau im Lande auch die schönste und anmuthigste sey.

Unter einander gemischt standen Bergbewohner, die zwischen Felsen, Fichten und Föhren ihre stillen Wohnsitze hegten, Flachländer von Hügeln, Auen und Wiesen her, Gewerbsleute der kleinen Städte, und was sich alles versammelt hatte. Nach einem ruhigen Ueberblick bemerkte die Fürstin ihrem Begleiter, wie alle diese, woher sie auch seyen, mehr Stoff als nöthig zu ihren Kleidern genommen, mehr Tuch und Leinwand, mehr Band zum Besatz. Ist es doch, als ob die Weiber nicht brauschig und die Männer nicht pausig genug sich gefallen könnten.

Wir wollen ihnen das ja lassen, versetzte der Oheim; wo auch der Mensch seinen Ueberfluß hinwendet, ihm ist wohl dabei, am wohlsten, wenn er sich damit schmückt und aufputzt. Die schöne Dame winkte Beifall.

So waren sie nach und nach auf einen freien Platz gelangt, der zur Vorstadt hinführte, wo am Ende vieler kleiner Buden und Kramstände ein größeres Brettergebäude in die Augen fiel, das sie kaum erblickten, als ein ohrzerreißendes Gebrülle ihnen entgegentönte. Die Fütterungsstunde der dort zur Schau stehenden wilden Thiere schien herangekommen; der Löwe ließ seine Wald- und Wüstenstimme aufs kräftigste hören, die Pferde schauderten, und man konnte der Bemerkung nicht entgehen, wie in dem friedlichen Wesen und Wirken der gebildeten Welt der König der Einöde sich so furchtbar verkündige. Zur Bude näher gelangt, durften sie die bunten kolossalen Gemälde nicht übersehen, die mit heftigen Farben und kräftigen Bildern jene fremden Thiere darstellten, welche der friedliche Staatsbürger zu schauen unüberwindliche Lust empfinden sollte. Der grimmig ungeheure Tiger sprang auf einen Mohren los, im Begriff ihn zu zerreißen; ein Löwe stand ernsthaft majestätisch, als wenn er keine Beute seiner würdig vor sich sehe; andere wunderliche bunte Geschöpfe verdienten neben diesen mächtigen weniger Aufmerksamkeit.

Wir wollen, sagte die Fürstin, bei unserer Rückkehr doch absteigen und die seltenen Gäste näher betrachten. — Es ist wunderbar, versetze der Fürst, daß der Mensch durch Schreckliches immer aufgeregt seyn will. Drinnen liegt der Tiger ganz ruhig in seinem Kerker, und hier muß er grimmig auf einen Mohren losfahren, damit man glaube, dergleichen inwendig

ebenfalls zu sehen; es ist an Mord und Todtschlag noch nicht genug, an Brand und Untergang; die Bänkelsänger müssen es an jeder Ecke wiederholen. Die guten Menschen wollen eingeschüchtert seyn, um hinterdrein erst recht zu fühlen, wie schön und löblich es sey, frei Athem zu holen.

Was denn aber auch Bängliches von solchen Schreckensbildern mochte übrig geblieben seyn, alles und jedes war sogleich ausgelöscht, als man, zum Thore hinausgelangt, in die heiterste Gegend eintrat. Der Weg führte zuerst am Flusse hinan, an einem zwar noch schmalen, nur leichte Kähne tragenden Wasser, das aber nach und nach als größter Strom seinen Namen behalten und ferne Länder beleben sollte. Dann ging es weiter durch wohlversorgte Frucht- und Lustgärten sachte hinaufwärts, und man sah sich nach und nach in der aufgethanen wohlbewohnten Gegend um, bis erst ein Busch, sodann ein Wäldchen die Gesellschaft aufnahm, und die anmuthigsten Oertlichkeiten ihren Blick begränzten und erquickten. Ein aufwärts leitendes Wiesenthal, erst vor kurzem zum zweitenmal gemäht, sammetähnlich anzusehen, von einer oberwärts lebhaft auf einmal reich entspringenden Quelle gewässert, empfing sie freundlich, und so zogen sie einem höheren, freieren Standpunkt entgegen, den sie, aus dem Walde sich bewegend, nach einem lebhaften Stieg erreichten, alsdann aber vor sich noch in bedeutender Entfernung über neuen Baumgruppen das alte Schloß, den Zielpunkt ihrer Wallfahrt, als Fels- und Waldgipfel hervorragen sahen. Rückwärts aber — denn niemals gelangte man hierher, ohne sich umzukehren — erblickten sie durch zufällige Lücken der hohen Bäume das fürstliche Schloß links, von der Morgensonne beleuchtet, den wohlgebauten höhern Theil der Stadt von leichten Rauchwolken gedämpft, und sofort nach der Rechten zu die untere Stadt, den Fluß in einigen Krümmungen, mit seinen Wiesen und Mühlen; gegenüber eine weite nahrhafte Gegend.

Nachdem sie sich an dem Anblick ersättigt, oder vielmehr, wie es uns bei dem Umblick auf so hoher Stelle zu geschehen pflegt, erst recht verlangend geworden nach einer weitern, weniger begränzten Aussicht, ritten sie eine steinige breite Fläche hinan, wo ihnen die mächtige Ruine als ein grüngekrönter Gipfel entgegen

ſtand, wenig alte Bäume tief unten um ſeinen Fuß; ſie ritten hindurch, und ſo fanden ſie ſich gerade vor der ſteilſten unzugänglichſten Seite. Mächtige Felſen ſtanden von Urzeiten her, jedem Wechſel unangetaſtet, feſt, wohlbegründet voran, und ſo thürmte ſich's aufwärts; das dazwiſchen Herabgeſtürzte lag in mächtigen Platten und Trümmern unregelmäßig über einander, und ſchien dem Kühnſten jeden Angriff zu verbieten. Aber das Steile, Jähe ſcheint der Jugend zuzuſagen; dieß zu unternehmen, zu erſtürmen, zu erobern iſt jungen Gliedern ein Genuß. Die Fürſtin bezeigte Neigung zu einem Verſuch; Honorio war bei der Hand, der fürſtliche Oheim, wenn ſchon bequemer, ließ ſich's gefallen und wollte ſich doch auch nicht unkräftig zeigen; die Pferde ſollten am Fuß unter den Bäumen halten, und man wollte bis zu einem gewiſſen Punkte gelangen, wo ein vorſtehender mächtiger Fels einen Flächenraum darbot, von wo man eine Ausſicht hatte, die zwar ſchon in den Blick des Vogels überging, aber ſich doch noch maleriſch genug hinter einander ſchob.

Die Sonne, beinahe auf ihrer höchſten Stelle, verlieh die klarſte Beleuchtung: das fürſtliche Schloß mit ſeinen Theilen, Hauptgebäuden, Flügeln, Kuppeln und Thürmen erſchien gar ſtattlich; die obere Stadt in ihrer völligen Ausdehnung; auch in die untere konnte man bequem hineinſehen, ja durch das Fernrohr auf dem Markte ſogar die Buden unterſcheiden. Honorio war immer gewohnt ein ſo förderliches Werkzeug überzuſchnallen; man ſchaute den Fluß hinauf und hinab, dieſſeits das bergartig terraſſenweis unterbrochene, jenſeits das aufgleitende flache und in mäßigen Hügeln abwechſelnde fruchtbare Land; Ortſchaften unzählige: denn es war längſt herkömmlich, über die Zahl zu ſtreiten, wie viel man deren von hier oben gewahr werde.

Ueber die große Weite lag eine heitere Stille, wie es am Mittag zu ſeyn pflegt, wo die Alten ſagten, der Pan ſchlafe, und alle Natur halte den Athem an, um ihn nicht aufzuwecken.

Es iſt nicht das erſtemal, ſagte die Fürſtin, daß ich auf ſo hoher weitumſchauender Stelle die Betrachtung mache, wie doch die klare Natur ſo reinlich und friedlich ausſieht, und den Eindruck verleiht, als wenn gar nichts Widerwärtiges in der Welt ſeyn könne; und wenn man denn wieder in die Menſchenwohnung

zurückkehrt, sie sey hoch oder niedrig, weit oder eng, so giebt's immer etwas zu kämpfen, zu streiten, zu schlichten und zurecht zu legen.

Honorio, der indessen durch das Sehrohr nach der Stadt geschaut hatte, rief: Seht hin! Seht hin! auf dem Markte fängt es an zu brennen. Sie sahen hin und bemerkten wenigen Rauch, die Flamme dämpfte der Tag. Das Feuer greift weiter um sich! rief man, immer durch die Gläser schauend; auch wurde das Unheil den guten unbewaffneten Augen der Fürstin bemerklich; von Zeit zu Zeit erkannte man eine rothe Flammengluth, der Dampf stieg empor, und Fürst Oheim sprach: Laßt uns zurückkehren! das ist nicht gut; ich fürchtete immer, das Unglück zum zweitenmale zu erleben. Als sie, herabgekommen, den Pferden wieder zugingen, sagte die Fürstin zu dem alten Herrn: Reiten Sie hinein, eilig! aber nicht ohne den Reitknecht; lassen Sie mir Honorio, wir folgen sogleich. Der Oheim fühlte das Vernünftige, ja das Nothwendige dieser Worte, und ritt so eilig, als der Boden erlaubte, den wüsten steinigen Hang hinunter.

Als die Fürstin auffaß, sagte Honorio: Reiten Ew. Durchlaucht, ich bitte, langsam! in der Stadt wie auf dem Schloß sind die Feueranstalten in bester Ordnung; man wird sich durch einen so unerwartet außerordentlichen Fall nicht irre machen lassen. Hier aber ist ein böser Boden, kleine Steine und kurzes Gras; schnelles Reiten ist unsicher; ohnehin, bis wir hineinkommen, wird das Feuer schon nieder seyn. Die Fürstin glaubte nicht daran; sie sah den Rauch sich verbreiten, sie glaubte einen aufflammenden Blitz gesehen, einen Schlag gehört zu haben, und nun bewegten sich in ihrer Einbildungskraft alle die Schreckbilder, welche des trefflichen Oheims wiederholte Erzählung von dem erlebten Jahrmarkts-Brande leider nur zu tief eingesenkt hatte.

Fürchterlich wohl war jener Fall, überraschend und eindringlich genug, um zeitlebens eine Ahnung und Vorstellung wiederkehrenden Unglücks ängstlich zurückzulassen, als zur Nachtzeit auf dem großen budenreichen Marktraum ein plötzlicher Brand Laden auf Laden ergriffen hatte, ehe noch die in und an diesen leichten Hütten Schlafenden aus tiefen Träumen geschüttelt wurden; der Fürst selbst als ein ermüdet angelangter, erst eingeschlafener

Fremder ans Fenster sprang, alles fürchterlich erleuchtet sah, Flamme nach Flamme, rechts und links sich überspringend, ihm entgegen züngelte. Die Häuser des Marktes, vom Widerschein geröthet, schienen schon zu glühen, drohend, sich jeden Augenblick zu entzünden und in Flammen aufzuschlagen; unten wüthete das Element unaufhaltsam, die Bretter prasselten, die Latten knackten, Leinwand flog auf, und ihre düstern an den Enden flammend ausgezackten Fetzen trieben in der Höhe sich umher, als wenn die bösen Geister in ihrem Elemente um und um gestaltet sich muthwillig tanzend verzehren, und da und dort aus den Gluthen wieder auftauchen wollten. Dann aber mit kreischendem Geheul rettete jeder, was zur Hand lag; Diener und Knechte mit den Herren bemühten sich, von Flammen ergriffene Ballen fortzuschleppen, von dem brennenden Gestell noch einiges wegzureißen, um es in die Kiste zu packen, die sie denn doch zuletzt den eilenden Flammen zum Raube lassen mußten. Wie mancher wünschte nur einen Augenblick Stillstand dem heranprasselnden Feuer, nach der Möglichkeit einer Besinnung sich umsehend, und er war mit aller seiner Habe schon ergriffen; an der einen Seite brannte, glühte schon, was an der andern noch in finsterer Nacht stand. Hartnäckige Charaktere, willenstarke Menschen widersetzten sich grimmig dem grimmigen Feinde und retteten manches, mit Verlust ihrer Augenbraunen und Haare. Leider nun erneuerte sich vor dem schönen Geiste der Fürstin der wüste Wirrwarr; nun schien der heitere morgendliche Gesichtskreis umnebelt, ihre Augen verdüstert; Wald und Wiese hatten einen wunderbaren bänglichen Anschein.

In das friedliche Thal einreitend, seiner labenden Kühle nicht achtend, waren sie kaum einige Schritte von der lebhaften Quelle des nahen fließenden Baches herab, als die Fürstin ganz unten im Gebüsche des Wiesenthals etwas Seltsames erblickte, das sie alsobald für den Tiger erkannte; heranspringend, wie sie ihn vor kurzem gemalt gesehen, kam er entgegen; und dieses Bild zu den furchtbaren Bildern, die sie so eben beschäftigten, machte den wundersamsten Eindruck. Flieht! gnädige Frau, rief Honorio, flieht! Sie wandte das Pferd um, dem steilen Berg zu, wo sie herabgekommen waren. Der Jüngling aber, dem

Unthier entgegen, zog die Piſtole und ſchoß, als er ſich nahe genug glaubte; leider jedoch war gefehlt: der Tiger ſprang ſeitwärts, das Pferd ſtutzte, das ergrimmte Thier aber verfolgte ſeinen Weg, aufwärts unmittelbar der Fürſtin nach. Sie ſprengte, was das Pferd vermochte, die ſteile, ſteinige Strecke hinan, kaum fürchtend, daß ein zartes Geſchöpf, ſolcher Anſtrengung ungewohnt, ſie nicht aushalten werde. Es übernahm ſich, von der bedrängten Reiterin angeregt, ſtieß am kleinen Gerölle des Hanges an und wieder an, und ſtürzte zuletzt nach heftigem Beſtreben kraftlos zu Boden. Die ſchöne Dame, entſchloſſen und gewandt, verfehlte nicht, ſich ſtrack auf ihre Füße zu ſtellen; auch das Pferd richtete ſich auf: aber der Tiger nahte ſchon, obgleich nicht mit heftiger Schnelle; der ungleiche Boden, die ſcharfen Steine ſchienen ſeinen Antrieb zu hindern, und nur daß Honorio unmittelbar hinter ihm herflog, neben ihm gemäßigt heraufritt, ſchien ſeine Kraft aufs neue anzuſpornen und zu reizen. Beide Renner erreichten zugleich den Ort, wo die Fürſtin am Pferde ſtand; der Ritter beugte ſich herab, ſchoß und traf mit der zweiten Piſtole das Ungeheuer durch den Kopf, daß es ſogleich niederſtürzte, und ausgeſtreckt in ſeiner Länge erſt recht die Macht und Furchtbarkeit ſehen ließ, von der nur noch das Körperliche übrig geblieben da lag. Honorio war vom Pferde geſprungen und kniete ſchon auf dem Thiere, dämpfte ſeine letzten Bewegungen und hielt den gezogenen Hirſchfänger in der rechten Hand. Der Jüngling war ſchön; er war herangeſprengt, wie ihn die Fürſtin oft im Lanzen- und Ringelſpiel geſehen hatte. Eben ſo traf in der Reitbahn ſeine Kugel im Vorbeiſprengen den Türkenkopf auf dem Pfahl, gerade unter dem Turban in die Stirne; eben ſo ſpießte er, flüchtig heranſprengend, mit dem blanken Säbel das Mohrenhaupt vom Boden auf. In allen ſolchen Künſten war er gewandt und glücklich: hier kam beides zu Statten.

Gebt ihm den Reſt! ſagte die Fürſtin; ich fürchte, er beſchädigt Euch noch mit den Krallen. — Verzeiht! erwiederte der Jüngling; er iſt ſchon todt genug, und ich mag das Fell nicht verderben, das nächſten Winter auf eurem Schlitten glänzen ſoll. — Frevelt nicht! ſagte die Fürſtin; alles, was von Frömmigkeit im tiefen Herzen wohnt, entfaltet ſich in ſolchem Augenblick. —

Auch ich, rief Honorio, war nicht frömmer als jetzt eben; deßhalb aber denke ich ans Freudigste: ich blicke dieses Fell nur an, wie es Euch zur Lust begleiten kann. — Es würde mich immer an diesen schrecklichen Augenblick erinnern, versetzte sie. — Ist es doch, erwiederte der Jüngling mit glühender Wange, ein unschuldigeres Triumphzeichen, als wenn die Waffen erschlagener Feinde vor dem Sieger her zur Schau getragen wurden. — Ich werde mich an Eure Kühnheit und Gewandtheit dabei erinnern, und darf nicht hinzusetzen, daß Ihr auf meinen Dank und auf die Gnade des Fürsten lebenslänglich rechnen könnt. Aber steht auf! schon ist kein Leben mehr im Thiere; bedenken wir das weitere; vor allen Dingen steht auf! — Da ich nun einmal kniee, versetzte der Jüngling, da ich mich in einer Stellung befinde, die mir auf jede andere Weise untersagt wäre, so laßt mich bitten, von der Gunst, von der Gnade, die Ihr mir zuwendet, in diesem Augenblick versichert zu werden. Ich habe schon so oft Euren hohen Gemahl gebeten um Urlaub und Vergünstigung einer weitern Reise. Wer das Glück hat, an Eurer Tafel zu sitzen, wen Ihr beehrt, Eure Gesellschaft unterhalten zu dürfen, der muß die Welt gesehen haben. Reisende strömen von allen Orten her, und wenn von einer Stadt, von einem wichtigen Punkte irgend eines Welttheils gesprochen wird, ergeht an den Eurigen jedesmal die Frage, ob er daselbst gewesen sey? Niemanden traut man Verstand zu, als wer das alles gesehen hat; es ist, als wenn man sich nur für andere zu unterrichten hätte.

Steht auf! wiederholte die Fürstin; ich möchte nicht gern gegen die Ueberzeugung meines Gemahls irgend etwas wünschen und bitten: allein wenn ich nicht irre, so ist die Ursache, warum er Euch bisher zurückhielt, bald gehoben. Seine Absicht war, Euch zum selbstständigen Edelmann herangereift zu sehen, der sich und ihm auch auswärts Ehre machte, wie bisher am Hofe; und ich dächte, Eure That wäre ein so empfehlender Reisepaß, als ein junger Mann nur in die Welt mitnehmen kann.

Daß anstatt einer jugendlichen Freude eine gewisse Trauer über sein Gesicht zog, hatte die Fürstin nicht Zeit zu bemerken, noch er seiner Empfindung Raum zu geben: denn hastig den Berg herauf, einen Knaben an der Hand, kam eine Frau, geradezu auf

die Gruppe los, die wir kennen; und kaum war Honorio ſich beſinnend aufgeſtanden, als ſie ſich heulend und ſchreiend über den Leichnam her warf, und an dieſer Handlung, ſo wie an einer, obgleich reinlich anſtändigen, doch bunten und ſeltſamen Kleidung ſogleich errathen ließ, ſie ſey die Meiſterin und Wärterin dieſes dahin geſtreckten Geſchöpfes; wie denn der ſchwarzaugige, ſchwarzlockige Knabe, der eine Flöte in der Hand hielt, gleich der Mutter weinend, weniger heftig, aber tief gerührt, neben ihr kniete.

Den gewaltſamen Ausbrüchen der Leidenſchaft dieſes unglücklichen Weibes folgte, zwar unterbrochen ſtoßweiſe, ein Strom von Worten, wie ein Bach ſich in Abſätzen von Felſen zu Felſen ſtürzt. Eine natürliche Sprache, kurz und abgebrochen, machte ſich eindringlich und rührend; vergebens würde man ſie in unſere Mundarten überſetzen wollen; den ungefähren Inhalt dürfen wir nicht verhehlen. Sie haben dich ermordet, armes Thier! ermordet ohne Noth! Du warſt zahm, und hätteſt dich gern ruhig niedergelaſſen und auf uns gewartet; denn deine Fußballen ſchmerzten dich, und deine Krallen hatten keine Kraft mehr! Die heiße Sonne fehlte dir, ſie zu reifen. Du warſt der Schönſte deines Gleichen; wer hat je einen königlichen Tiger ſo herrlich ausgeſtreckt im Schlafe geſehen, wie du nun hier liegſt, todt, um nicht wieder aufzuſtehen. Wenn du des Morgens aufwachteſt beim frühen Tagſchein und den Rachen aufſperrteſt, ausſtreckend die rothe Zunge, ſo ſchienſt du uns zu lächeln, und, wenn ſchon brüllend, nahmſt du doch ſpielend dein Futter aus den Händen einer Frau, von den Fingern eines Kindes! Wie lange begleiteten wir dich auf deinen Fahrten, wie lange war deine Geſellſchaft uns wichtig und fruchtbar! Uns! uns ganz eigentlich kam die Speiſe von den Freſſern, und ſüße Labung von den Starken. So wird es nicht mehr ſeyn! Wehe, wehe!

Sie hatte nicht ausgeklagt, als über die mittlere Höhe des Bergs am Schloſſe herab Reiter heranſprengten, die alſobald für das Jagdgefolge des Fürſten erkannt wurden; er ſelbſt voran. Sie hatten, in den hintern Gebirgen jagend, die Brandwolken aufſteigen ſehen, und durch Thäler und Schluchten, wie auf gewaltſam hetzender Jagd, den geraden Weg nach dieſem traurigen

Zeichen genommen. Ueber die steinige Blöße einhersprengend, stutzten und starrten sie, nun die unerwartete Gruppe gewahr werdend, die sich auf der leeren Fläche merkwürdig auszeichnete. Nach dem ersten Erkennen verstummte man, und nach einigem Erholen ward, was der Anblick nicht selbst ergab, mit wenigen Worten erläutert. So stand der Fürst vor dem seltsamen unerhörten Ereigniß, einen Kreis umher von Reitern und Nacheilenden zu Fuße. Unschlüssig war man nicht, was zu thun sey; anzuordnen, auszuführen war der Fürst beschäftigt, als ein Mann sich in den Kreis drängte, groß von Gestalt, bunt und wunderlich gekleidet wie Frau und Kind. Und nun gab die Familie zusammen Schmerz und Ueberraschung zu erkennen. Der Mann aber, gefaßt, stand in ehrfurchtsvoller Entfernung vor dem Fürsten und sagte: Es ist nicht Klagenszeit; ach, mein Herr und mächtiger Jäger, auch der Löwe ist los; auch hier nach dem Gebirg ist er hin; aber schont ihn, habt Barmherzigkeit, daß er nicht umkomme, wie dieß gute Thier!

Der Löwe? sagte der Fürst; hast du seine Spur? — Ja, Herr! Ein Bauer dort unten, der sich ohne Noth auf einen Baum gerettet hatte, wies mich weiter hier links hinauf; aber ich sah den großen Trupp Menschen und Pferde vor mir, neugierig und hülfsbedürftig eilt' ich hierher. Also — beorderte der Fürst — muß die Jagd sich auf diese Seite ziehen; ihr ladet eure Gewehre, geht sachte zu Werk; es ist kein Unglück, wenn ihr ihn in die tiefen Wälder treibt; aber am Ende, guter Mann, werden wir euer Geschöpf nicht schonen können; warum wart ihr unvorsichtig genug, sie entkommen zu lassen? — Das Feuer brach aus, versetzte jener; wir hielten uns still und gespannt; es verbreitete sich schnell, aber fern von uns; wir hatten Wasser genug zu unserer Vertheidigung, aber ein Pulverschlag flog auf, und warf die Brände bis an uns heran, über uns weg; wir übereilten uns und sind nun unglückliche Leute.

Noch war der Fürst mit Anordnungen beschäftigt; aber einen Augenblick schien alles zu stocken, als oben vom alten Schloß herab eilig ein Mann heranspringend gesehen ward, den man bald für den angestellten Wächter erkannte, der die Werkstätte des Malers bewachte, indem er darin seine Wohnung nahm und die

Arbeiter beaufsichtigte. Er kam außer Athem springend, doch hatte er bald mit wenigen Worten angezeigt: oben hinter der höhern Ringmauer habe sich der Löwe im Sonnenschein gelagert, am Fuße einer hundertjährigen Buche, und verhalte sich ganz ruhig. Aergerlich aber schloß der Mann: Warum habe ich gestern meine Büchse in die Stadt getragen, um sie ausputzen zu lassen? er wäre nicht wieder aufgestanden; das Fell wäre doch mein gewesen, und ich hätte mich dessen, wie billig, zeitlebens gebrüstet.

Der Fürst, dem seine militärischen Erfahrungen auch hier zu Statten kamen, da er sich wohl schon in Fällen gefunden hatte, wo von mehreren Seiten unvermeidliches Uebel herandrohte, sagte hierauf: Welche Bürgschaft gebt ihr mir, daß wenn wir eures Löwen schonen, er nicht im Lande unter den Meinigen Verderben anrichtet?

Hier diese Frau und dieses Kind, erwiederte der Vater hastig, erbieten sich, ihn zu zähmen, ihn ruhig zu erhalten, bis ich den beschlagenen Kasten heraufschaffe, da wir ihn denn unschädlich und unbeschädigt wieder zurückbringen werden.

Der Knabe schien seine Flöte versuchen zu wollen, ein Instrument von der Art, das man sonst die sanfte, süße Flöte zu nennen pflegte; sie war kurz geschnäbelt wie die Pfeifen; wer es verstand, wußte die anmuthigsten Töne daraus hervorzulocken. Indeß hatte der Fürst den Wärtel gefragt, wie der Löwe hinaufgekommen. Dieser aber versetzte: Durch den Hohlweg, der, auf beiden Seiten vermauert, von jeher der einzige Zugang war, und der einzige bleiben soll; zwei Fußpfade, die noch hinaufführten, haben wir dergestalt entstellt, daß niemand als durch jenen ersten engen Anweg zu dem Zauberschlosse gelangen könne, wozu es Fürst Friedrichs Geist und Geschmack ausbilden will.

Nach einigem Nachdenken, wobei sich der Fürst nach dem Kinde umsah, das immer sanft gleichsam zu präludiren fortgefahren hatte, wendete er sich zu Honorio und sagte: Du hast heute viel geleistet: vollende das Tagwerk! Besetze den schmalen Weg, haltet eure Büchsen bereit, aber schießt nicht eher, als bis ihr das Geschöpf nicht sonst zurückscheuchen könnt; allenfalls macht ein Feuer an, vor dem er sich fürchtet, wenn er herunter will.

Mann und Frau möge für das Uebrige stehen. Eilig schickte Honorio sich an, die Befehle zu vollführen.

Das Kind verfolgte seine Melodie, die keine war, eine Tonfolge ohne Gesetz, und vielleicht eben deßwegen so herzergreifend; die Umstehenden schienen wie bezaubert von der Bewegung einer liederartigen Weise, als der Vater mit anständigem Enthusiasmus zu reden anfing und fortfuhr:

Gott hat dem Fürsten Weisheit gegeben, und zugleich die Erkenntniß, daß alle Gotteswerke weise sind, jedes nach seiner Art. Seht den Felsen, wie er fest steht und sich nicht rührt, der Witterung trotzt und dem Sonnenschein: uralte Bäume zieren sein Haupt, und so gekrönt schaut er weit umher; stürzt aber ein Theil herunter, so will es nicht bleiben, was es war, es fällt zertrümmert in viele Stücke und bedeckt die Seite des Hanges. Aber auch da wollen sie nicht verharren; muthwillig springen sie tief hinab, der Bach nimmt sie auf, zum Flusse trägt er sie. Nicht widerstehend, nicht widerspenstig, eckig, nein, glatt und abgerundet, gewinnen sie schneller ihren Weg und gelangen von Fluß zu Fluß, endlich zum Ocean, wo die Riesen in Schaaren daher ziehen, und in der Tiefe die Zwerge wimmeln.

Doch wer preist den Ruhm des Herrn, den die Sterne loben von Ewigkeit zu Ewigkeit! Warum seht ihr aber im Fernen umher? betrachtet hier die Biene! noch spät im Herbst sammelt sie emsig und baut sich ein Haus, winkel- und wagerecht, als Meister und Geselle; schaut die Ameise da! sie kennt ihren Weg und verliert ihn nicht, sie baut sich eine Wohnung aus Grashalmen, Erdkrümeln und Kiefernadeln, sie trägt es in die Höhe und mühet sich ab: aber sie hat vielmehr gearbeitet, denn das Vieh kommt und scharrt alles aus einander, ich hab' es gesehen ihre Hügel und zerstreut ihre Flocken, ungeduldig schaudt es mich nun nicht weiter: denn der Herr hat das Auge zum Gesetze des Sehens gemacht und zum Gesetzgeber des Sturms, und es ist nun nicht mehr nöthig, wenn er will, daß die Erde, nachdem sie gebebt, [illegible] Sonnenwende [illegible] er auf, der ihnen [illegible] Sturmes [illegible] Wolke: [illegible] [illegible] Gnade, und [illegible] [illegible] [illegible]

dem Ebenbilde Gottes, wornach auch die Engel gemacht ſind, die dem Herrn dienen und ſeinen Dienern. Denn in der Löwengrube ſcheute ſich Daniel nicht; er blieb feſt und getroſt, und das wilde Brüllen unterbrach nicht ſeinen frommen Geſang.

Dieſe mit dem Ausdruck eines natürlichen Enthuſiasmus gehaltene Rede begleitete das Kind hie und da mit anmuthigen Tönen; als aber der Vater geendigt hatte, fing es mit reiner Kehle, heller Stimme und geſchickten Läufen zu intoniren an, worauf der Vater die Flöte ergriff, im Einklang ſich hören ließ, das Kind aber ſang:

Aus den Gruben, hier im Graben
Hör' ich des Propheten Sang;
Engel ſchweben, ihn zu laben,
Wäre da dem Guten bang?
Löw' und Löwin hin und wieder
Schmiegen ſich um ihn heran;
Ja, die ſanften, frommen Lieder
Haben's ihnen angethan!

Der Vater fuhr fort, die Strophe mit der Flöte zu begleiten, die Mutter trat hie und da als zweite Stimme mit ein.

Eindringlich aber ganz beſonders war, daß das Kind die Zeilen der Strophe nunmehr zu anderer Ordnung durcheinanderſchob, und dadurch wo nicht einen neuen Sinn hervorbrachte, doch das Gefühl in und durch ſich ſelbſt aufregend erhöhte.

Engel ſchweben auf und nieder,
Uns in Tönen zu erlaben,
Welch ein himmliſcher Geſang!
In den Gruben, in dem Graben
Wäre da dem Kinde bang?
Dieſe ſanften, frommen Lieder
Laſſen Unglück nicht heran:
Engel ſchweben hin und wieder,
Und ſo iſt es ſchon gethan.

Hierauf mit Kraft und Erhebung begannen alle drei:

Denn der Ew'ge herrſcht auf Erden,
Ueber Meere herrſcht ſein Blick;
Löwen ſollen Lämmer werden,
Und die Welle ſchwankt zurück.
Blankes Schwert erſtarrt im Hiebe;
Glaub' und Hoffnung ſind erfüllt;
Wunderthätig iſt die Liebe,
Die ſich im Gebet enthüllt.

Alles war ſtill, hörte, horchte, und nur erſt als die Töne verhallten, konnte man den Eindruck bemerken und allenfalls beobachten. Alles war wie beſchwichtigt; jeder in ſeiner Art gerührt. Der Fürſt, als wenn er erſt jetzt das Unheil überſähe, das ihn vor kurzem bedroht hatte, blickte nieder auf ſeine Gemahlin, die, an ihn gelehnt, ſich nicht verſagte, das geſtickte Tüchlein hervorzuziehen und die Augen damit zu bedecken. Es that ihr wohl, die jugendliche Bruſt von dem Druck erleichtert zu fühlen, mit dem die vorhergehenden Minuten ſie belaſtet hatten. Eine vollkommene Stille beherrſchte die Menge; man ſchien die Gefahren vergeſſen zu haben, unten den Brand, und von oben das Erſtehen eines bedenklich ruhenden Löwen.

Durch einen Wink, die Pferde näher herbei zu führen, brachte der Fürſt zuerſt wieder in die Gruppe Bewegung; dann wendete er ſich zu dem Weibe und ſagte: Ihr glaubt alſo, daß ihr den entſprungenen Löwen, wo ihr ihn antrefft, durch euren Geſang, durch den Geſang dieſes Kindes, mit Hülfe dieſer Flötentöne beſchwichtigen und ihn ſodann unſchädlich ſo wie unbeſchädigt in ſeinen Verſchluß wieder zurückbringen könntet? Sie bejahten es, verſichernd und betheuernd; der Caſtellan wurde ihnen als Wegweiſer zugegeben. Nun entfernte der Fürſt mit wenigen ſich eiligſt, die Fürſtin folgte langſamer mit dem übrigen Gefolge; Mutter aber und Sohn ſtiegen, von dem Wärtel, der ſich eines Gewehrs bemächtigt hatte, geleitet, ſteiler gegen den Berg hinan.

Vor dem Eintritt in den Hohlweg, der den Zugang zu dem Schloß eröffnete, fanden ſie die Jäger beſchäftigt, dürres Reiſig

zu häufen, damit sie auf jeden Fall ein großes Feuer anzünden könnten. — Es ist nicht Noth, sagte die Frau; es wird ohne das alles in Güte geschehen.

Weiter hin, auf einem Mauerstücke sitzend, erblickten sie Honorio, seine Doppelbüchse in den Schooß gelegt, auf einem Posten als wie zu jedem Ereigniß gefaßt. Aber die Herankommenden schien er kaum zu bemerken; er saß wie in tiefen Gedanken versunken, er sah umher wie zerstreut. Die Frau sprach ihn an mit Bitte, das Feuer nicht anzünden zu lassen: er schien jedoch ihrer Rede wenig Aufmerksamkeit zu schenken; sie redete lebhaft fort und rief: „Schöner junger Mann, du hast meinen Tiger erschlagen: ich fluche dir nicht; schone meinen Löwen, guter junger Mann: ich segne dich.“

Honorio schaute gerad vor sich hin, dorthin, wo die Sonne auf ihrer Bahn sich zu senken begann — Du schaust nach Abend, rief die Frau; du thust wohl daran, dort giebt's viel zu thun; eile nur, säume nicht, du wirst überwinden. Aber zuerst überwinde dich selbst! Hierauf schien er zu lächeln; die Frau stieg weiter, konnte sich aber nicht enthalten, nach dem Zurückbleibenden nochmals umzublicken; eine röthliche Sonne überschien sein Gesicht: sie glaubte nie einen schönern Jüngling gesehen zu haben.

Wenn euer Kind, sagte nunmehr der Wärtel, flötend und singend, wie ihr überzeugt seyd, den Löwen anlocken und beruhigen kann, so werden wir uns desselben sehr leicht bemeistern, da sich das gewaltige Thier ganz nah an die durchbrochenen Gewölbe hingelagert hat, durch die wir, da das Hauptthor verschüttet ist, einen Eingang in den Schloßhof gewonnen haben. Lockt ihn das Kind hinein, so kann ich die Oeffnung mit leichter Mühe schließen, und der Knabe, wenn es ihm gut däucht, durch eine der kleinen Wendeltreppen, die er in der Ecke sieht, dem Thiere entschlüpfen. Wir wollen uns verbergen, aber ich werde mich so stellen, daß meine Kugel jeden Augenblick dem Kinde zu Hülfe kommen kann.

Die Umstände sind alle nicht nöthig; Gott und Kunst, Frömmigkeit und Glück müssen das Beste thun. Es sey, versetzte der Wärtel, aber ich kenne meine Pflichten. Erst führ' ich euch durch einen beschwerlichen Stieg auf das Gemäuer hinauf, gerade dem

Eingang gegenüber, den ich erwähnt habe; das Kind mag hinabsteigen, gleichsam in die Arena des Schauspiels, und das besänftigte Thier dort hereinlocken. Das geschah; Wärtel und Mutter sahen versteckt von oben herab, wie das Kind die Wendeltreppen hinunter in dem klaren Hofraum sich zeigte, und in der düstern Oeffnung gegenüber verschwand, aber sogleich seinen Flötenton hören ließ, der sich nach und nach verlor und endlich verstummte. Die Pause war ahnungsvoll genug; den alten mit Gefahr bekannten Jäger beengte der seltene menschliche Fall. Er sagte sich, daß er lieber persönlich dem gefährlichen Thiere entgegen ginge; die Mutter jedoch, mit heiterem Gesicht übergebogen horchend, ließ nicht die mindeste Unruhe bemerken.

Endlich hörte man die Flöte wieder: das Kind trat aus der Höhle hervor mit glänzend befriedigten Augen, der Löwe hinter ihm drein, aber langsam und, wie es schien, mit einiger Beschwerde. Er zeigte hie und da Lust, sich niederzulegen; doch der Knabe führte ihn im Halbkreise durch die wenig entblätterten, buntbelaubten Bäume, bis er sich endlich in den letzten Strahlen der Sonne, die sie durch eine Ruinenlücke hereinsandte, wie verklärt niedersetzte, und sein beschwichtigendes Lied abermals begann, dessen Wiederholung wir uns auch nicht entziehen können.

Aus den Gruben, hier im Graben
Hör' ich des Propheten Sang;
Engel schweben, ihn zu laben,
Wäre da dem Guten bang?
Löw' und Löwin hin und wieder
Schmiegen sich um ihn heran;
Ja, die sanften, frommen Lieder
Haben's ihnen angethan!

Indessen hatte sich der Löwe ganz knapp an das Kind hingelegt und ihm die schwere rechte Vordertatze auf den Schoß gesetzt, die der Knabe fortfingend anmuthig streichelte, aber gar bald bemerkte, daß ein scharfer Dornzweig zwischen die Ballen eingedrungen war. Sorgfältig zog er die verletzende Spitze hervor, nahm lächelnd sein buntfarbiges Halstuch vom Nacken, und ver-

band die gräuliche Tatze des Unthiers, so daß die Mutter sich vor Freuden mit ausgestreckten Armen zurückbog, und vielleicht angewohnter Weise Beifall gerufen und geklatscht hätte, wäre sie nicht durch einen derben Faustgriff des Wärtels erinnert worden, daß die Gefahr nicht vorüber sey.

Glorreich sang das Kind weiter, nachdem es mit wenigen Tönen vorgespielt hatte:

Denn der Ew'ge herrscht auf Erden,
Ueber Meere herrscht sein Blick;
Löwen sollen Lämmer werden,
Und die Welle schwankt zurück.
Blankes Schwert erstarrt im Hiebe;
Glaub' und Hoffnung sind erfüllt;
Wunderthätig ist die Liebe,
Die sich im Gebet enthüllt.

Ist es möglich zu denken, daß man in den Zügen eines so grimmigen Geschöpfes, des Tyrannen der Wälder, des Despoten des Thierreiches, einen Ausdruck von Freundlichkeit, von dankbarer Zufriedenheit habe spüren können, so geschah es hier; und wirklich sah das Kind in seiner Verklärung aus wie ein mächtiger siegreicher Ueberwinder, jener zwar nicht wie der Ueberwundene: denn seine Kraft blieb in ihm verborgen; aber doch wie der Gezähmte, wie der dem eigenen friedlichen Willen Anheimgegebene. Das Kind flötete und sang so weiter, nach seiner Art die Zeilen verschränkend und neue hinzufügend:

Und so geht mit guten Kindern
Seliger Engel gern zu Rath,
Böses Wollen zu verhindern,
Zu befördern schöne That.
So beschwören, fest zu bannen
Liebem Sohn ans zarte Knie,
Ihn, des Waldes Hochtyrannen,
Frommer Sinn und Melodie.